



목 차

1. 안전총괄과	1
2. 산 림 과	29
3. 환 경 과	67
4. 건설교통과	101
5. 도시건축과	153
6. 농업축산과	197
7. 미래농업과	233
8. 농업소득과	265
9. 행복농촌과	299
10. 보건정책과	339
11. 건강증진과	363
12. 수도사업소	393
13. 체육시설사업소	441
14. 거창골프장사업소	467
15. 거창사건사업소	485

2026년도 주요 업무 시행계획

안 전 총 괄 과 소 관

보고순서

I. 2026년도 주요 업무계획

- ☐ 정책 목표 및 과제
- ☐ 정책과제 추진계획

II. 현안·역점 사업

III. 신규·특수 시책

I. 2026년도 주요 업무계획

정책목표

군민과 함께하는 안전한 거창!
생명과 안전이 우선인 사회 분위기 조성



5대 정책과제

- ① 군민안전 보장을 위한 재난안전관리체계 확립
- ② 선제적 재난 대응 중심의 안전 거창 구현
- ③ 군민에게 신뢰받는 안보체계 구축
- ④ 스마트 정보통신 기반 도시안전 인프라 확충
- ⑤ 현장중심 중대재해예방으로 안전한 일터 조성

□ 이행과제

정책과제		군민안전 보장을 위한 재난안전관리체계 확립
이행과제		① 철저한 재난관리체계 구축으로 안전도시 구현
		② 안전취약계층 안전환경 지원
		③ 재난현장 민·관 합동대응 역량강화를 위한 안전협의체 운영
		④ 생애주기별 위험요인 대비 맞춤형 안전문화 활동 추진
		⑤ 법정관리대상시설 사전점검으로 안전불감증 Zero!
		⑥ 체계적인 안전관리로 지역축제·옥외행사 활성화
정책과제		선제적 재난 대응 중심의 안전 거창 구현
이행과제		① 현장 중심의 체계적 자연재난 대응체계 구축 및 운영
		② 선제적 재해예방사업 시행으로 자연재난 인명피해 최소화
		③ 수요자 중심 실질적 재해복구 및 민·관 협력 체계 강화
정책과제		군민에게 신뢰받는 안보체계 구축
이행과제		① 충무계획 고도화 및 지역 통합방위태세 확립
		② 실전형 민방위 운영과 전시 대비 역량 제고
		③ 민·관·군·경·소방의 협력체계 강화로 지역 안보 능력 향상
		④ 효율적인 도로조명시설 통합관리 운영으로 안전도시 조성
정책과제		스마트 정보통신 기반 도시안전 인프라 확충
이행과제		① 스마트 정보통신 기반의 효율적이고 안전한 행정업무 환경 조성
		② 통합관제센터·재난안전상황실 통합 운영 내실화
		③ 신속한 상황전파를 위한 재난예·경보시스템 안정화
정책과제		현장중심 중대재해예방으로 안전한 일터 조성
이행과제		① 안전·보건관리체계 구축으로 중대재해 예방·감축
		② 현장 중심의 점검 체계 구축으로 중대재해 적극 예방

1. 군민안전 보장을 위한 재난안전관리체계 확립

- ❖ 빈틈없는 재난대응체계 구축으로 재난 안전 대응 역량 향상 제고
- ❖ 생명과 안전이 우선인 사회를 목표로 취약계층 지원 및 안전문화 활동 추진

① 철저한 재난관리체계 구축으로 안전도시 구현

- 재난 대비 매뉴얼 구축 및 점검 실시
 - 2026년 거창군 안전관리계획 수립(공통 8, 자연재난 8, 사회재난 23분야)
 - 42개 현장조치 행동매뉴얼 정비 및 정기 점검 : 상·하반기 각 1회
- 재난 대응 역량 강화를 위한 훈련 실시 및 상시 대응체계 구축
 - 상시 재난안전상황 관리 및 전파를 위한 재난안전상황실 운영
 - 내실있는 재난대응을 위한 안전한국훈련 실시
 - 피해복구 입력 및 재난상황 인근지자체 응원체계 구축 및 도상훈련 실시
- 여름철 성수기 수상 안전관리로 인명사고 ZERO화 추진
 - 물놀이 안전사고 예방 관리지역 전수조사 및 수상 안전 시설물(부표 등) 설치
 - 물놀이 사고 예방을 위한 안전관리요원 배치 기한 조정(6~9월)
 - 민·관 협업(소방서, 경찰서, 단체) 물놀이 안전벨트 구축
 - 물놀이 관리지역 내 구명조끼 무료 대여소 운영

② 안전취약계층 안전환경 지원

- 군민안심보험 운영으로 각종 재난피해 군민 생활 안정 지원
 - 24개 보장항목으로 불의의 사고 시 보장을 받을 수 있도록 홍보 강화
- 주택화재 시 경제적 지원으로 피해 주민 생활안정 도모
 - 「거창군 주택 화재폐기물 처리비 지원 조례」 의거 화재피해 주민 폐기물 처리비 지원
- 거창소방서 협업 주택용 소방시설(소화기·단독경보형감지기) 설치 지원
- 장애인 주거시설 소방용품 지원사업 추진

③ 재난현장 민·관 합동대응 역량강화를 위한 안전협의체 운영

- 안전사고 예방을 위한 읍·면 안전협의체(600여명) 구성 및 운영
- 직능단체별 위험 요인 제거 및 저감을 위한 활동 추진
- 안전물품(가스벨브 차단기, 콘센트 교체 등) 설치 사업 추진
- 재난·안전사고 예방 홍보 캠페인 추진

④ 생애주기별 위험요인 대비 맞춤형 안전문화 활동 추진

- 안전점검의 날 캠페인 추진 : 매월 1회
 - 계절적·환경적(해빙기·호우·폭염·겨울철 화재 등) 요인 안전 사고 예방 민·관 합동 캠페인 추진으로 군민의 관심 유도
- 생활밀착형 안전사고 예방을 위한 주민 참여 신고제도 활성화
 - 시설물 파손 등 사고 우려 지역 안전신문고 앱 또는 인터넷 접속 신고
- 찾아가는 생애주기별 맞춤형 군민 안전교육 추진
 - 전문강사 초빙 생애주기별 5대 안전 분야 연령별 맞춤형 교육 실시

⑤ 법정관리대상시설 사전점검으로 안전불감증 Zero!

- 법정관리대상시설 총괄 (단위 : 개소)

구분 (계)	제1,2,3종 시설물 (시설물안전법)			어린이 놀이시설 (어린이놀이시설 안전관리법)	승강기시설 (승강기시설안전관리법)	지하시설물 (지하안전관리특별법)	지역축제 (매뉴얼)
	1종	2종	3종				
900	-	71	97	63	634	5	30

- 시설물별 안전관리 기본계획 수립을 통한 계절별·시기별 안전점검 추진
- 시설물안전법에 따른 지정 시설물 관리
 - 제2·3종 시설물 정기점검(상·하반기 2회) 및 수시 점검 시행
 - 제3종 시설물 지정을 위한 실태조사 철저
- 집중안전점검 추진으로 위험 요인 사전발굴 및 해소
- 공공 어린이놀이시설^{2개소} 모래 바닥재 소독 시범사업 추진(연2회)

⑥ 체계적인 안전관리로 지역축제·옥외행사 활성화

- 지역축제·옥외행사 안전관리계획 사전검토 및 심의 강화
 - 모든 지역축제, 순간 최대 관람객 500명 이상 옥외행사 안전관리계획 수립
 - 심의대상 : 순간 최대 관람객 1천명 이상, 장소가 산 또는 수면인 경우
- 안전정책실무조정위원회 운영 철저 및 내실화
- 민·관 합동 안전점검 지적사항 조치결과 확인 철저
- 안전한 관광도시 조성을 위한 주요 관광지 시기별 안전점검 추진

구분	창포원	향노화힐링랜드	감악산	수승대	산림레포츠파크	비고
점검시기	3월 / 9월	4월 / 10월	8월	5월 / 7월	6월 / 11월	

- 주요 관광지내 주요 시설물 시기별 집중안전점검 실시

2. 선제적 재난 대응 중심의 안전 거창 구현

- ❖ 일상화된 기후 위기를 고려한 민·관 협력 자연재난 대비 체계 구축
- ❖ 재해예방사업을 통한 재난취약시설의 선제적 안전관리 강화

① 현장 중심의 체계적 자연재난 대응체계 구축 및 운영

○ 현장 대응 중심 자연재해 종합대응계획 수립 및 대책 기간 운영

구분	계획수립 기간	대책기간	비고
여름철	3~4월	5. 15. ~ 10. 15.	
폭염	3~4월	5. 20. ~ 9. 30.	
겨울철·한파	9~10월	11. 15. ~ 3. 15.	

○ 주요내용

- 상황별 비상근무체계 확립, 비상연락망 및 유관기관 협업체계 구축
- 지역자율방재단, 우리마을재난순찰대 등 재난대응 민·관협력체계 강화
- 재해취약지역 사전 점검(우기, 해빙기) 및 위험지역 선제적 사전통제
- 기상상황 모니터링 및 인명피해 최소화를 위한 주민 사전대피 시행

② 선제적 재해예방사업 시행으로 자연재난 인명피해 최소화

- 고건 자연재해위험개선지구 정비사업 추진 : 18,478백만원
- 고건 2잠수교 재가설공사 추진 : 1,700백만원
- 소규모 재해위험지역 정비사업 추진
 - 12개 읍·면별 재해취약시설 / 300백만원
- 해빙기 및 우기 대비 급경사지 점검 : 308개소, 연 2회
- 인명피해우려지역(44개소) 신규 발굴 및 우수저류시설 사전 점검·정비
- 지진 옥외대피장소, 무더위 쉼터 지정 확대 및 시설개선 추진

③ 수요자 중심 실질적 재해복구 및 민·관협력 체계 강화

- 자연재난 피해조사 조기 완료 및 NDMS 입력 철저, 복구계획 수립
- 자연재난 응급 복구 장비 임차비 : 110백만원
- 풍수해보험 가입 독려 및 보험료 지원 : 18백만원
 - 재난 취약계층 단체보험 계약 추진 : 연 1회 / 1,800여명

3. 군민에게 신뢰받는 안보체계 구축

- ❖ 안보 위기와 재난 등 복합적 위협에 주민 안전 최우선 대응체계 구축
- ❖ 민·관·군·경·소방 유관기관 간 긴밀한 공조체계 구축

① 충무계획 고도화 및 지역 통합방위태세 확립

- 충무계획 및 비군사 분야 전시 대비계획 수립·총괄 관리
 - 환경·위험요인 등을 반영한 실효성 있는 계획 수립과 부서기관 간 연계성 강화
- 을지연습 및 비상대비 훈련 내실화
 - 전쟁, 재난 등 복합위기상황 가정 위기관리 대응 매뉴얼 개선
- 중점 관리 대상자원 체계적 점검·관리
 - 기술 인력, 건설장비·자동차, 토지·건물, 지정업체 등 전수 점검

② 실전형 민방위 운영과 전시 대비 역량 제고

- 실전성 있는 토의 및 실제훈련 등 민방위 훈련 연 4회 정례화
 - 공습 대비훈련(3월, 5월, 8월), 재난 대비훈련(10월)
- 민방위대 육성 및 생활안전 대원 역량 제고
 - 연차별 집합·사이버교육 각 3회(본 교육 1회, 보충교육 2회)
 - 국가 및 지역 재난에 대한 예방·대비·대응·복구 등에 대한 역량 제고
- 민방위 시설·장비 정밀 점검 및 보수
 - 경보시설, 대피시설, 급수시설, 장비 등 정기적 점검
- 여성민방위기동대 대원 역량 강화 및 활성화 지원

③ 민·관·군·경·소방의 협력체계 강화로 지역 안보 능력 향상

- 통합방위 역량 강화를 위한 민·관·군·경·소방 협력체계 강화
 - 분기별 통합방위협의회 운영(4회)
- 지역예비군 역량 강화를 위한 예비군 육성 지원
- 공직자 등 안보 능력 향상을 위한 교육 및 홍보 등 다각화

④ 효율적인 도로조명시설 통합관리 운영으로 안전도시 조성

- 대 상 : 거창군 관내 도로조명시설(11,116등)
- 내 용
 - 도로조명시설 신설(100등) : 100백만원
 - 노후가로등주 정비사업(60등) : 150백만원
 - 도로조명시설 유지보수(1,700등) : 400백만원

4. 스마트 정보통신 기반 도시안전 인프라 확충

- ❖ 정보통신시스템 관리 역량을 확보하여 업무 지원 강화
- ❖ 정보통신 기술을 활용한 스마트 재난안전시스템 운영

① 스마트 정보통신 기반의 효율적이고 안전한 행정업무 환경 조성

- 선제적 정보통신·보안시스템 관리로 중단 없는 행정서비스 실현
- 사이버 침해 사전 차단으로 정보통신망 보안 강화
 - 사이버 침해사고(24시간 내 처리), 정보화사업 보안성검토(수시)
 - 사이버보안 진단의 날 운영(매월), 해킹메일 모의훈련(연2회)
- 주요 회의·행사 행정방송 송출로 기관 내 정보공유 강화
- 정보통신 인프라·기술 지원으로 행정업무 효율 향상
- 재난안전상황실 전자명패 시스템 구축 : 20백만원
- 정보통신공사 사용전검사 측정 장비 교체 : 50백만원
- 2026년 지자체 정보보안 역량 강화사업 : 28백만원

② 통합관제센터·재난안전상황실 통합 운영 내실화

- 연중무휴 24시간 무중단 상황관리·통합관제 체계 운영
 - 근무인원 : 상황공무원 4명, 관제요원 12명 / 4조 2교대
 - CCTV 운영 현황 : 1,887대 ※ 지능형 : 848대
- 통합관제시스템 사전점검 및 신속한 장애처리로 관제연속성 확보
- 빈틈없는 재난상황 관리로 신속한 대응체계 구축
 - 재난안전통신망(PS-LTE) 활용 강화 : 역량강화 교육(연2회), 숙달훈련(월회) 등
 - 상시 영상회의 운영지원 등 신속한 정보전달 체계 유지
- 개인영상정보의 철저한 관리로 군민 신뢰성 향상
 - 영상정보 조회기록 점검(매일), 관제요원 개인정보보호 교육(매월)
 - 개인정보 유출방지를 위한 보호시스템 운영 및 보안정책 강화

③ 신속한 재난 상황 전파를 위한 재난 예·경보시스템 안정화

- 재난예경보시설 정기(매월), 특별점검(6월)으로 신속·정확한 재난 정보전달
- 스마트마을방송 관리와 가입률 제고로 군민 정보전달 역량 강화
- 자동우량경보시설 경보발령 기준 재적립 연구용역 : 22백만원

5. 현장중심 중대재해예방으로 안전한 일터 조성

- ❖ 현장 중심의 예방·점검체계 구축으로 중대재해 없는 안전 일터 조성
- ❖ 근로자 참여를 통한 안전의식·문화 확산으로 중대재해 감축

① 안전·보건관리체계 구축으로 중대재해 예방·감축

- 안전의식·문화 확산을 위한 매뉴얼 제작 및 캠페인 실시
 - 민간분야 안전보건관리체계 구축 안전매뉴얼 제작·배포
 - 찾아가는 민간 사업장 재해예방 캠페인 전개
 - 안전관리 우수기업 및 사고·사례전파, 안전과수꾼(12명) 운영
- 관리감독자, 종사자 등 대상 안전보건교육 추진
 - 현업근로자 및 관리감독자 대상 안전보건교육 추진
 - 민간사업장 대상 업종별 중대재해예방 안전보건교육 추진
- 근로자 참여를 통한 안전보건관리 강화
 - 종사자 특수건강진단 실시 : 연 1회 이상
 - 현업근로자 근무 사업장 작업환경측정 : 반기 1회 이상
 - 폭염 대비 온열질환 예방장비 구입비용 지원 추진
 - 적극적인 근로자 의견 청취를 통한 위험성 평가 실시
- 체계적인 안전보건관리를 통한 안전보건관리체계 고도화
 - 산업안전위원회 개최 및 산업보건의 자문 : 분기 1회
 - 안전보건경영시스템「ISO 45001」 인증 추진으로 체계 구축

② 현장 중심의 점검 체계 구축으로 중대재해 적극 예방

- 사업장 유해위험 요인 파악 및 감소대책 수립·시행 : 반기 1회 이상
 - 민간 부문 유해위험요인 파악 등 컨설팅 교육 지원(3개소)
- 사업장 내 아차사고 예방을 위한 현장 점검 실시
 - 민·관 합동점검 및 순회 점검 실시
- 중대재해처벌법에 따른 의무사항 이행 점검 : 반기 1회 이상
 - 대상 : 산업재해 38개 부서, 시민재해 89개소

II. 현안 · 역점 사업

- ① 민 · 관 합동 재해예방 안전점검반 운영
- ② 고전 자연재해 위험개선지구 정비사업(계속)
- ③ 밝은거리 조성을 위한 노후가로등 정비사업
- ④ 중대재해 예방을 위한 안전보건환경 조성

1 우리마을 극한호우 대비 민·관 합동 재해예방 안전점검반 운영

❖ 기후변화로 여름철 장마 및 국지성 호우(극한 호우) 시 침수·붕괴 등 피해 예방을 위한 안전협의체 연계 민·관 합동 시설물 총괄 관리체계 구축

□ 추진방향

- 국지성 및 장마철 집중호우가 빈번해지면서 주요 시설물의 체계적 관리 필요성 증대로 통합관리 체계 구축 필요
- 안전협의체*의 역량과 지역 주민, 행정 간 협업을 기반으로 종합적이고 지속가능한 시설물 안전관리체계 마련

* 안전협의체 : 지역 내 재난 및 안전 위험 요소를 사전에 점검·관리 하는 12개 읍·면 중심 민·관협력형 안전관리체계 구축(2025. 10. ~)

□ 사업개요

- 사업기간 : 2026. 1. ~ 12. ※ 우기 전후 집중 운영
- 대 상 : 위험 시설물(빗물받이, 급경사지, 산사태 위험지, 배수로 등)
- 추진체계 : 읍·면별 시설물 총괄관리반 편성
 - 주 관 : 안전총괄과(총괄 관리)
 - 참 여 : 시설물 관리부서[시설물 점검·보수·정비, 읍·면 안전협의체(참여)]
- 주요내용
 - 시설물 통합 관리대장 구축(극한 호우 대비 점검우선순위 결정)
 - ⇒ 읍·면별 주요 위험시설 목록 작성 및 체계적인 데이터 관리
 - 안전협의체 중심으로 정기 점검 및 모니터링 체계 마련
 - 점검 결과 우선순위에 따른 보수·정비 실시

□ 추진계획

- 2026. 1. : 읍·면별 시설물 총괄관리반 편성
- 2026. 5. : 통합 관리대장 완성 및 데이터베이스 구축
- 2026. 6. ~ 9. : 위험 시설물 사전 안전점검 및 시설 보수
- 2026. 10. : 점검결과 기반 후속 조치 이행 상황 점검 사업 성과 공유

□ 기대효과

- 극한 호우 등 기후 재난 대비 부주의, 무관심 등 예측 가능한 사고를 사전에 예방하여 인명 및 재산 피해 최소화
- 마을 단위 생활안전감시체계 구축 및 안전문화 확산

2 고전 자연재해 위험개선 지구 정비사업(계속)

- ❖ 집중호우 시 제방 하폭 및 여유고 부족에 따른 하천 범람 위험
- ❖ 주민의 인명과 재산을 보호하기 위한 정비사업

□ 사업개요

- 사업위치 : 가조면 수월리 일원(지방하천 고전천)
- 사업기간 : 2021. 9. ~ 2027. 12.
- 사업내용 : 하천정비 L=2.79km, 교량 재가설 3개소, 취수로 및 낙차공 5개소, 오수관거 정비 L=0.56km
- 사 업 비 : 18,478백만원(국 9,240, 도 4,619, 군 4,619)

(단위 : 백만원)

총사업비	기투자	2026년					2027년 이후	비고
		계	국	도	군	기타		
18,478	3,090	4,000	2,000	1,000	1,000	-	11,388	

□ 추진경과

- 2021. : 자연재해위험개선지구 지구 지정 및 사업 선정
- 2022. : 실시설계 및 주민설명회(1차)
- 2023. 9. : 행정안전부 사전 설계 검토 완료
- 2023. 12. : 설계VE, 주민설명회(2차)
- 2024. 1. : (행안부) 총사업비 협의
- 2024. 6. : 설계 안전성 검토 및 소규모환경영향평가, 하천기본계획(변경) 지역 수자원 심의 완료
- 2024. 7. : 경상남도 지방 건설기술 심의 완료
- 2024. 9. : 비관리청 시행, 하천점용 등 인허가 절차 이행
- 2024. 12. : 건설사업관리용역 계약 및 착수
- 2025. 4. : 사업 착공(1차분)
- 2025. 12. : 1차분 사업 준공 및 계속 사업 추진

☐ 향후 추진계획

- 2026. 1. : 사업 발주(2차분)
- 2028. 2. 28. : 공사 준공

☐ 사업계획도

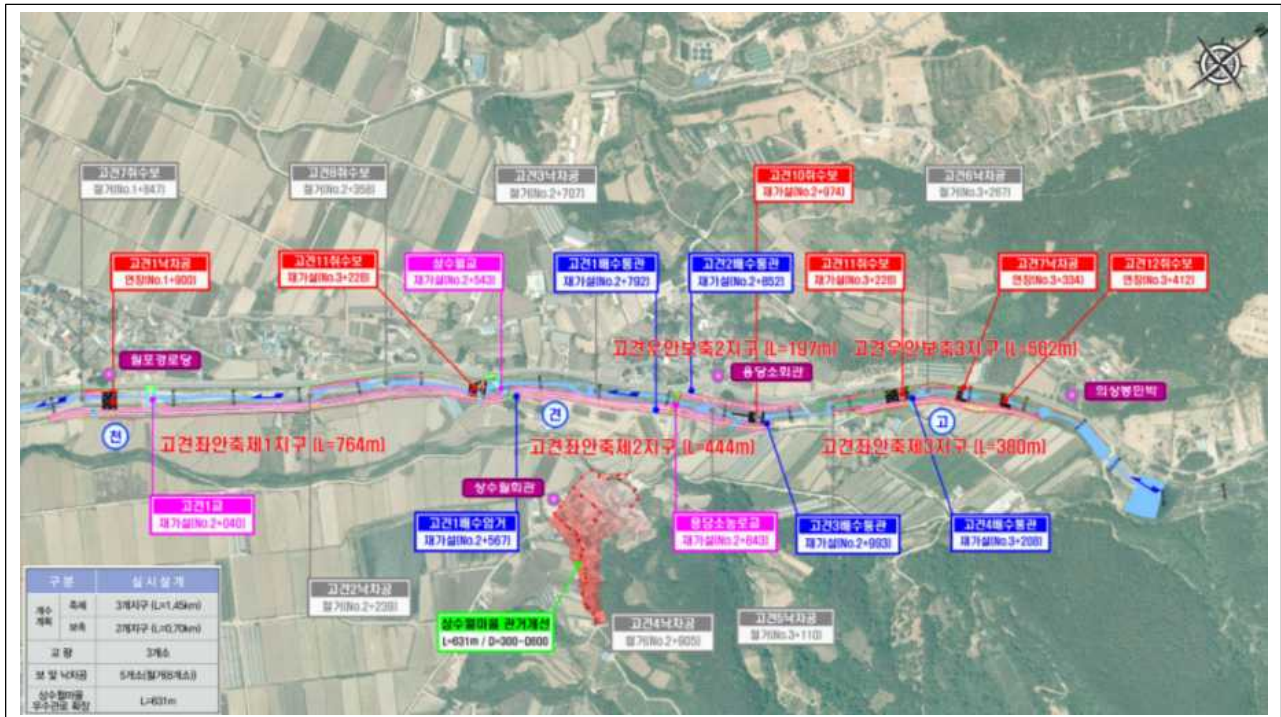

☐ 현장사진



3

밝은거리 조성을 위한 노후 가로등주 정비사업

❖ 노후 가로등주 정비를 통한 안전사고 예방 및 도시미관 개선

□ 사업개요

- 사업기간 : 2022. 1. ~ 2026. 12.(5년간)
- 위 치 : 거창군 일원
- 내 용 : 노후 가로등주를 교체하여 안전사고(전도 및 감전)를 예방하고 도시미관 개선

※ 2026년 건계정 약수터 진입로 등 60개소 정비 예정

- 소요예산 : 150백만원 (5년간 총 사업비 1,200백만원) (군비)

(단위 : 백만원)

총사업비	기투자	2026년					2027년 이후	비고
		계	국	도	군	기타		
1,200	1,050	150	-	-	150	-	-	

※ 2022년~2024년 : 매년 300백만원 / '25년~'26년 : 매년 150백만원

□ 그간 추진현황

- 2025. 1. : 현장 확인 및 대상지 선정
- 2025. 7. : 거창로타리 등 31개소 정비 완료

□ 향후 추진계획

- 2026. 1. ~ 3. : 추진계획 수립 및 대상지 조사
- 2026. 4. ~ 연중 : 사업추진(완료)

4

중대재해 예방을 위한 안전보건환경 조성

- ❖ 사업장 근로자의 안전하고 쾌적한 작업환경 조성으로 중대산업재해 예방
- ❖ 우리군 사업장 근로자와 군민의 생명과 신체 보호

□ 사업개요

- 사업기간 : 2026. 1. ~ 12.
- 법적근거 : 「중대재해 처벌 등에 관한 법률」 제4조 ~ 제9조
- 사업현황
 - 중대산업재해 : 38개 부서 / 300여개 사업 / 771명
 - 중대시민재해 : 23개 부서 / 89개소(위탁시설 포함)

□ 추진현황

- 안전보건관리체계 구축
 - 민간사업장 및 관리감독자·현업근로자 대상 안전보건교육 실시
 - 작업환경측정 및 특수건강검진 실시
- 현장점검체계 구축
 - 사업장 순회 현장 점검 및 민·관 합동 현장 점검 실시
 - 기후재난(폭염, 한랭 등) 대비 현장 점검 및 대응 교육 실시
 - 유해·위험요인 발굴·개선을 위한 위험성평가 표준매뉴얼 작성
 - 중대재해 예방을 위한 의무사항 이행 여부 점검

□ 문제점 / 개선 대책

- 중대재해 인식 부족으로 형식적인 평가·교육 시행
 - ⇒ 근로자의 실질적인 참여 유도, 유해·위험 요인 파악의 우수 사례를 공유하여 현장중심 실효성 있는 결과 도출 추진

□ 향후 추진계획

- 분기별 안전보건교육 이수 점검 및 근로자 참여 독려
- 중대재해 이행사항 체계화를 통한 중대재해 인식 제고

Ⅲ. 신규·특수 시책

- ① 보이는 공용 소화기함 설치
- ② 마을 자율소방반 운영 및 농촌형 소화전 실전훈련 사업
- ③ IoT기반 도로조명시설 디밍시스템 구축
- ④ 재난안전대책본부 전자명패 시스템 구축
- ⑤ 폭염 대비 온열질환 예방장비 지원사업
- ⑥ 안전보건경영시스템(ISO 45001) 인증 취득
- ⑦ 양기·음기지구 풍수해 생활권종합정비

1

보이는 공용 소화기함 설치·운영

- ❖ 골목길 등 화재 취약지역에 보이는 공용 소화기함을 설치하여 초기 대응 신속성 확보 및 인명·재산 피해 최소화

주민참여예산 제안사업

□ 추진방향

- (농촌형)소화전이 미 설치되어 있고 소방차 진입이 어려운 주택 밀집지역, 골목길 안 등 화재 취약 지역에 공용 소화기함을 설치하여 소화장비에 대한 접근성 강화
- 화재는 초동 대처가 가장 중요한 만큼 초기 대응의 신속성을 확보하여 대형 화재로의 확산 방지

□ 사업개요

- 사업기간 : 2026. 1. ~ 12.
- 대 상 지 : 거창읍 내 다중이용시설, 주택밀집지역, 골목길 안 등
- 사 업 량 : 10개소(시범 운영)
- 주요내용
 - 설치 : 소방차 진입이 어려운 주택가 골목길 및 화재 발생 가능성이 크고 유동인구 많은 다중이용장소 선정·설치
 - 운영 : 동네 주민 소화기 사용법 안내 및 교육
 - 관리 : 소화기 안정성 및 관리 상태 유지(소화기함 파손, 소화기 유효기간, 압력계 이상 여부 주기 점검)
- 소요예산 : 4백만원(군비)

□ 추진계획

- 2026. 1. : 거창소방서 업무 협의
- 2026. 2. ~ 3. : 설치장소 수요 조사 및 현장 확인
- 2026. 4. : 공용 소화기함 시범 설치
- 2026. 9. : 사업 효과 분석 및 확대 검토
- 2026. 하반기 ~ : 공용 소화기함 및 소화기 지속 관리

□ 기대효과

- 화재 초기 대응 능력을 강화하고 군민들의 안전 생활 환경 조성

2

마을자율소방반 운영 및 농촌형 소화전 실전훈련 사업

- ❖ 주민 주도의 농촌형 소화전 실질적 활용 향상을 위한 교육 필요
- ❖ 초기 화재 대응능력 향상 및 지역내 인명·재산 피해 최소화

□ 추진방향

- 이장, 새마을지도자, 의용소방대, 여성민방위 등 중심으로 마을 자율소방반 구성 및 운영 체계 구축
- 마을자율소방반 대상으로 거창소방서와 협력하여 정기적 사용 훈련 및 재난 대응 행동매뉴얼 등 교육

□ 사업개요

○ 마을 자율소방반 구성

- 대 상 : 직능단체 회원 10명 정도(읍·면 안전협의체 연계)
- 책 임 자 : 마을이장 또는 소방반장 선임
- 역 할 : 119 신고, 화재 발생시 초기 진화, 소화전 점검, 주민대피유도 등

○ 농촌형 소화전 사용 실습 교육

- 교육기간 : 연중 (상·하반기)
- ※ 상반기 군 및 거창소방서 교육, 하반기 읍·면(119안전센터 협조) 자체 교육
- 교육대상 : 읍·면 안전협의체
- 교육주관 : 거창소방서, 안전총괄과, 읍·면
- 교육내용 : 소화전 사용 및 관리법, 재난별 대응 행동요령 등

○ 민방위훈련 또는 안전훈련 연계 실전훈련

□ 추진계획

- 2026. 1. ~ 2. : 읍·면별 마을 자율소방반 구성을 위한 명단 제출 공문
- 2026. 3. : 마을 자율소방반 구성 및 교육 계획 수립
- 2026. 3. ~ 6. : 마을 자율소방반 농촌형 소화전 사용 실습 교육(군)
- 2026. 7. ~ 11. : 마을 자율소방반 농촌형 소화전 사용 실습 교육(읍·면)

□ 기대효과

- 초기 화재 발생시 신속한 진압으로 인명 및 재산 피해 최소화
- 재난 대응 주민 역량 강화 및 거창군-소방-주민 간 협업체계 구축
- 자연재난 발생시 신속한 주민 대피로 인명피해 최소화

3

IoT기반 도로조명시설 디밍시스템 구축

- ❖ 심야시간대 도로조명시설 밝기를 조절하여 에너지 절감 및 조명기구 수명 연장 등을 통한 유지관리 비용 절감 효과

□ 추진방향

- 보행자 및 차량통행이 적은 심야시간대 도로조명시설 점등으로 인한 전기요금 및 에너지 손실 발생을 방지하고자
- 가로등 밝기 조절이 가능한 디밍시스템을 구축하여 전기요금 절감 및 조명기구 수명 연장을 통한 유지관리비를 절감하고자 함

□ 사업개요

- 사업기간 : 2026. 1. ~ 3.
- 사업대상 : 거창읍 도심지 가로등 분전반 10개소(가로등 250등)
- 사업내역 : 도로조명시설 분전반내 디밍제어기 설치 10개소
- 소요예산 : 7.5백만원(군비)
 - 1.5백만원×5개소 = 7.5백만원

(단위 : 백만원)

총사업비	기투자	2026년					2027년 이후	비고
		계	국	도	군	기타		
7.5	-	7.5	-	-	7.5	-	-	

□ 추진계획

- 2026. 1. : 설치대상지 현장확인 및 실사
- 2026. 3. : 제어기 설치완료
- 2026. 5. : 전기요금 절감효과 검증실시

□ 기대효과

- 디밍제어를 통한 전기요금 연간 2.5백만원 절감효과(투자비 회수기간 3년)
- LED조명 수명 1.5배 이상 연장으로 유지관리비 감소

4

재난안전대책본부 전자명패 시스템 구축

- ❖ 회의 및 비상근무 시 종이 명패 출력 및 배치에 따른 반복적 업무 부담
- ❖ 스마트 회의 환경 조성 및 종이 없는 행정 기반 확산 요구 증가

□ 추진방향

- 디지털화된 명패 적용으로 효율적인 스마트 행정환경 조성
- 종이 없는 행정 추진을 통한 친환경 · 지속 가능한 회의 문화 정착

□ 사업개요

- 사업기간 : 2026. 2. ~ 3.
- 사업내용 : 양면형 스마트 명패 40개, 운영S/W 1조
- 소요예산 : 20백만원(군비)

(단위 : 백만원)

총사업비	기투자	2026년					2027년 이후	비고
		계	국	도	군	기타		
20	-	20	-	-	20	-	-	-

□ 추진계획

- 2026. 2. : 재난안전상황실 전자명패 시스템 구축
- 2026. 3. : 타 회의실 적용가능 검토 및 지원방안 모색
- ※ 명패 전원공급 방식, 세팅 방법 등 종합검토 : 대여 또는 추가 구축 등

□ 기대효과

- 회의 준비 절차 간소화와 행정업무 효율성 향상
- 종이 사용 절감으로 친환경 · 지속 가능한 회의 문화 정착

5

폭염 대비 온열질환 예방장비 지원사업

- ❖ 폭염 및 온열환경에 노출되는 근로자의 건강 보호 및 중대 재해 예방을 위한 온열질환 예방장비 구입비용 지원

□ 추진배경

- 폭염 장기화 및 장마 일수 감소에 따라 온열질환 예방장비 구입 비용을 지원하여 폭염 고위험 업종 사업장에서 근무하는 근로자의 온열질환 예방

□ 사업개요

- 법적근거 : 「거창군 산업재해 예방을 위한 지원 조례」 제4조
- 사업기간 : 2026. 1. ~ 12.
- 대 상 : 상시근로자수 5인 이상 20인 미만 사업장
 - ※ 폭염 고위험 업종* 사업장 우선 지원
 - ⇒ 폭염 고위험 업종(산재보험 업종분류 기준) : 제조업(업종분류 : 218**, 91001, 6****, 8****, 500**, 501**), 건설업, 시설관리 및 서비스업, 운수창고업
- 지원물품 : 이동식에어컨, 제빙기, 산업용선풍기, 그늘막 등
- 지원한도 : 사업장 당 2백만원 이내(보조 50%, 자부담 50%)
- 사업량 : 5개 사업장 지원
- 소요예산 : 5개 사업장 × 1백만원 = 5백만원(군비)

□ 추진계획

- 2026. 3. ~ 4. : 사업 신청 접수
- 2026. 5. ~ 7. : 사업 추진 및 정산 완료

□ 기대효과

- 온열질환 예방장비 설치를 통해 폭염 장기화 선제적 대비
- 폭염에 따른 사고 예방을 통해 온열환경 내 근로자 보호에 기여

6

안전보건경영시스템(ISO 45001) 인증 취득

- ❖ 안전보건경영 분야 국제표준(ISO 45001)에 따른 안전보건관리체계 표준화 수립으로 안전한 작업환경 구축 및 대외 신인도 향상

□ 추진배경

- 중대재해처벌법이 점차 강화됨에 따라 효과적으로 대응하기 위해 안전보건관리체계 구축 및 점진 필요성 대두

□ 사업개요

- 법적근거
 - 「산업안전보건법」 제2장(안전보건관리체계 등)
 - 「중대재해처벌법 시행령」 제4조(안전보건관리체계의 구축 및 이행 조치)
- 기 간 : 2026. 1. ~ 12.
- 대 상 : 거창군청, 창포원, 향노화힐링랜드
- 방 법 : 전문업체 컨설팅을 통한 인증전문기관 심사 및 인증 취득
- 소요예산 : 30백만원(군비)
- 내 용 : 국제표준 안전보건경영시스템(ISO 45001) 인증 획득

□ 추진계획

- 2026. 1. ~ 2. : 인증전문업체 컨설팅 계약
- 2026. 3. ~ 10. : 안전보건관리체계 구축 및 인증 심사 준비
- 2026. 11. : 서류심사(1차) · 현장심사(2차) 및 부적합 시정 · 보완
- 2026. 12. : 인증서 발행 및 현판식 개최
- 2027. ~ : 사후심사(1년 주기), 갱신심사(3년 주기) 실시

□ 기대효과

- 경상남도 최초 분청 및 사업장 ISO 45001 인증으로 홍보 · 활용 가능
 - * 경남도 지자체 : 남해군(환경과, 상하수도과 한정), 그 외 없음
- 문서 체계화로 「중처법」 상 의무사항 이해도 및 이행을 제고
- 「중처법」 제7조(양벌규정)에 따른 면책 사유 마련
 - * 면책사유 : 해당 업무에 관하여 상당한 주의와 감독을 게을리하지 아니한 경우

7

양기 · 음기지구 풍수해 생활권종합정비

- ❖ 지방 및 소하천의 배수배제 불량으로 마을 및 농경지 등 침수 피해 발생

□ 사업개요

- 사업위치 : 가조면 대초리 396번지 일원
- 사업기간 : 2026. 1. ~ 2030. 12.
- 사업내용
 - 지방하천 정비 : 보축 L=220m, 합류부개선 L=600m, 교량 1개소
 - 소하천 정비 : L=1,323m, 교량 재가설 7개소, 보 재가설 4개소
 - 배수펌프장 Q=250m³/min 및 간이펌프장 Q=50m³/min 설치
 - 저수지 증설 2개소 V=15,300m³, 우수관로 정비 L=670m,
 - 위험사면정비 L=120m
- 사업비 : 43,400백만원(국 21,700, 도 10,850, 군 10,850)

(단위 : 백만원)

총사업비	기투자	2026년					2027년 이후	비고
		계	국	도	군	기타		
43,400	-	2,000	1,000	500	500	-	41,400	

□ 추진경과

- 2024. 9. 4.(수) : 타당성 및 기본계획 수립 용역 착수
- 2025. 3. 19.(수) : 2026년 재해예방사업 신청
- 2025. 5. 23.(금) : 자연재해위험개선지구 지정
- 2025. 9. 10.(수) : 사업 선정

□ 추진계획

- 2026. 1. : 기본 및 실시설계 용역 발주
- 2026. 3. ~ 2027. 8. : 기본 및 실시설계 용역 추진, 보상 협의 등
- 2027. 8. ~ 2027. 12. : 관련 인허가 및 행정절차 이행
- 2028. 1. ~ 2030. 12. : 정비사업 추진

□ 기대효과

- 지구단위 재해예방사업 추진을 통하여 안전한 생활환경을 조성하여 인구 요입 및 지역 경제 활성화 도모

☐ 사업계획도



☐ 위치도



2026년도 주요 업무 시행계획

산 립 과 소 관

보고순서

I. 2026년도 주요 업무계획

- ☐ 정책 목표 및 과제
- ☐ 정책과제 추진계획

II. 현안·역점 사업

III. 신규·특수 시책

I. 2026년도 주요 업무계획

정책목표

**사람과 자연이 공존하는
지속가능한 산림·휴양도시**



6대 정책과제

- ① 미래세대를 위한 지속가능한 산림자원 가치 창출
- ② 임산물 생산기반 확충을 통한 임업인 소득증대
- ③ 산림재해 예방 및 대응체계 고도화
- ④ 도심 속 푸른 쉼표, 공원녹지 품격 혁신
- ⑤ 레포츠와 힐링이 함께하는 산림휴양복지
- ⑥ 수요자 중심의 녹색 일자리 창출

□ 이행과제

정책과제	미래세대를 위한 지속가능한 산림자원 가치 창출	
이행과제		① 조림사업 및 조림지 사후관리로 미래 산림자원 조성
		② 토석·석재 산업의 친환경적 관리와 지원
		③ 임업인 소통 활성화와 산지이용 합리화
정책과제	임산물 생산기반 확충을 통한 임업인 소득증대	
이행과제		① 임산물 생산기반 확충 및 산림경영주체 육성
		② 임업경영 재해 예방을 위한 작업로 포장
		③ 균유임야 관리 철저 및 산림자원 효율적 활용
		④ 임업직불금을 통한 임업인 소득안정과 공익 증진 기여
정책과제	산림재해 예방 및 대응체계 고도화	
이행과제		① 체계적인 산불방지체계 구축으로 산불피해 최소화
		② 산사태 인명피해 최소화
		③ 기후변화에 대응한 적기방제로 산림병해충 피해 최소화
정책과제	도심 속 푸른 쉼표, 공원녹지 품격 혁신	
이행과제		① 아름다운 가로수길 조성으로 품격 있는 도시환경 구축
		② 정원중심 도시 조성으로 주민 삶의 질 향상
		③ 편안한 등산로 조성으로 안전하고 쾌적한 산행환경 구축
정책과제	레포츠와 힐링이 함께하는 산림휴양복지	
이행과제		① 체험관광과 산림휴양을 선도하는 산림레포츠파크
		② 체험·치유·휴식이 공존하는 향노화 힐링랜드
정책과제	수요자 중심의 녹색 일자리 창출	
이행과제		① 수요자 중심의 일자리 창출
		② 산림일자리 근로환경 개선 및 안전관리 강화

1. 미래를 위한 지속가능한 산림자원 가치 창출

- ❖ 탄소중립과 기후위기에 대응하는 지속 가능한 산림자원 조성
- ❖ 토석·석재 산업의 친환경적 관리와 지원

① 조림사업 및 조림지 사후관리로 미래 산림자원 조성

- 지역 및 기후 특성을 반영한 조림사업 추진(1,467백만 원)
 - 경제림 151ha, 큰나무조림 11ha, 지역특화조림 5ha, 내화수림대 5ha
 - 설계와 감리 지원으로 산주직접조림 활성화 20ha
- 양봉농가를 위한 밀원수림 조성확대 및 수종 다양화(10ha/년)
 - 기재부 복권기금 사업 신청(200백만 원)
- 체계적인 숲가꾸기로 지속가능하고 건강한 산림 조성(3,782백만 원)
 - 조림지 사후관리 1,050ha(풀베기 800ha, 덩굴제거 200ha, 어린나무가꾸기 50ha)
 - 정책숲가꾸기 408ha(산물수집 108ha, 산불예방 숲가꾸기 220ha, 큰나무가꾸기 80ha)
- 제81회 식목일 기념행사 추진(2026. 4월, 8백만 원)

② 토석·석재 산업의 친환경적 관리와 지원

- 거창화강석과 석재산업 홍보물 제작
 - 3D 프린트 활용 거창화강석 입체 가이드북 제작(13백만 원)
 - 교과과정 소개 석재(암석)표본 제작, 교육용 활용(5백만 원)
- (재)화강석연구센터 출연금 지원(220백만 원)
- 채석·가공분야 신기술, 환경피해저감 장비지원(232백만 원)
- 관내 16개소 토석채취허가지 항공촬영으로 모니터링
 - 경계 측량 후 침범 여부 확인 시 복구명령으로 산지 보전

③ 임업인 소통 활성화와 산지이용 합리화

- 전국산림경영인대회 및 임업후계자전국대회 참여 지원(4백만 원)
- 전문임업인 역량강화 교육 지원(3백만 원)
- 국토이용 정보체계와 상이한 산지구분도 정비(연 1회, 22백만 원)



2. 임산물 생산기반 확충을 통한 임업인 소득증대

- ❖ 우수 임가 적극발굴을 통한 생산 규모화로 임업소득 향상
- ❖ 단기소득임산물의 안정적인 생산기반 확충과 경쟁력 강화

① 임산물 생산기반 확충 및 산림경영주체 육성

(단위 : 백만 원)

사 업 명	사업비	사 업 량	사업내용 및 지원대상	비 고
계	1,496			
임산물 종자.종묘 지원사업	200	30개소	<ul style="list-style-type: none"> 임산물 종자.종묘 구입비 지원 (일반)산양삼, 돌배, 두릅 등, (밤나무) 밤나무 (고소득)병풍취, 산마늘, 표고버섯 (수출유망) 초파나무 임업경영체 등록대상 임업인 	보조 50%
임산물 포장재 지원사업	50	10개소	<ul style="list-style-type: none"> 임산물 내.외부 포장재 구입비 지원 임업경영체 등록대상 임업인 	보조 50%
표고버섯 톱밥배지 지원사업	500	25개소	<ul style="list-style-type: none"> 표고버섯 톱밥배지 구입비 지원 1년 이상 표고버섯 재배 임업인 	보조 50%
고로쇠 수액채취 지원사업	146	8개소	<ul style="list-style-type: none"> 고로쇠 용기, 박스, 호스, 집수정 등 지원 고로쇠 작목반 및 임업인 등 	보조 50%
거창 임산물 택배비 지원사업	40	정률(50%)	<ul style="list-style-type: none"> 임산물 택배비 지원(50% 지원, 한도 400천원) 규격박스를 사용하는 생산자,생산자 단체 	보조 50%
임산물 생산단지 규모화 현대화	380	7개소	<ul style="list-style-type: none"> 산양삼 및 임산물 재배단지 조성 지원 임업후계자, 독립가, 임업인(1년 이상) 등 	보조 50%
임산물 생산·유통기반조성	52	15개소	<ul style="list-style-type: none"> 엔진톱 등 생산장비, 밤나무 노령목 관리 임업후계자, 독립가, 임업인(1년 이상) 등 	보조 50%
산양삼 생산과정 확인제도	14	37건	<ul style="list-style-type: none"> 산양삼 관련 검사비 지원(건당 38만원) 토양, 종자, 품질검사 등 합격대상자 	보조 100%
백두대간 주민지원 사업지원	64	11개소	<ul style="list-style-type: none"> 저온저장고, 관정, 건조기, 울타리 등 지원 백두대간 지역 거주자(북상면, 고제면) 	보조 90%
가공산업육성	50	1개소	<ul style="list-style-type: none"> 건축 가공장비, 선별 및 포장기 유통장비, 위생장비 등 임업후계자, 독립가, 임업인(1년 이상) 등 	보조 70%

② 임업경영 재해 예방을 위한 작업로 포장

- 사업기간 : 2026. 1. ~ 6.
- 사 업 량 : 약 2.4km
- 사 업 비 : 300백만 원(균 300)
- 지원대상 : 산지일시사용 신고 수리된 임산물 생산지
- 사업내용 : 재해 위험 비포장 작업로 콘크리트 포장

③ 군유임야 관리 철저 및 산림자원 효율적 활용

○ 군유림 현황 : 3,375ha, 1,583필지

○ 주요내용

- 무단 점용지 변상금 부과 및 원상복구 조치
- 사용·수익허가 및 대부 목적 외 사용, 불법시설물 설치, 전대 등 위법사항에 대하여 사용·대부 취소, 원상복구 명령 등 행정조치
- 유휴재산은 사용·대부 등 활용방안 강구 : 산양삼 재배 희망자 등

계획수립	사전 / 현지조사	후속 행정 조치
군유임야 관리실태 조사 및 정비계획 수립	<ul style="list-style-type: none"> • 무단점유 점검 및 이용실태 확인 • 미활용 공유재산 발굴 	<ul style="list-style-type: none"> • 변상금 부과 및 대부계약 체결 • 미활용 재산 활용계획 수립

④ 임업직불금을 통한 임업인 소득안정과 공익 증진 기여

○ 신청대상 : 지급대상 산지에서 임산물생산업과 육림업에 종사하는 임업인과 농업법인 중 지급요건을 충족한 자

- 농업 외 소득금액 3,700만 원 미만
- 매년 60일 이상 지급대상산지 종사
- 산지소재지 동일 또는 연접 시·군·구 농촌지역 거주자 등

※ 대상산지 : 2022. 9. 30.까지 임업경영체 등록 완료한 산지

○ 신청유형 : 임산물 생산업(소임가, 면적), 육림업

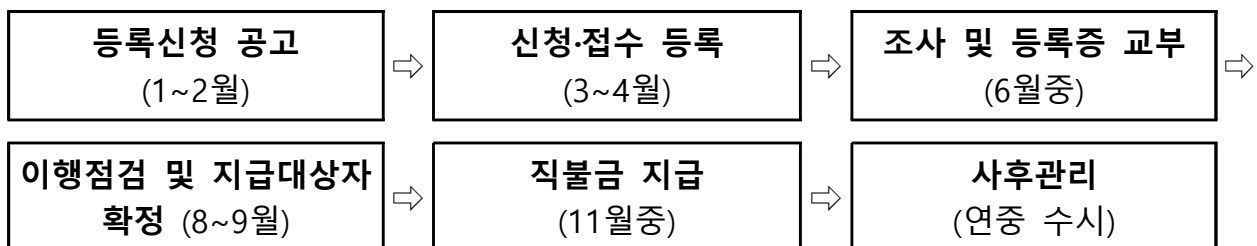

3. 산림재해 예방 및 대응체계 고도화

- ❖ 선제적 산불 감시를 위한 인프라 조성 및 사전예방 활동 강화
- ❖ 산사태 예방 및 산림병해충 예찰 강화로 산림자원 보호

① 체계적인 산불방지체계 구축으로 산불피해 최소화

○ 산불방지 대책본부 운영

- 운영기간 : 2025. 11. 1. ~ 2026. 5. 15.
- 대 상 : 군(산림과), 전 읍·면 / 191명(진화대 57, 감시원 134)

○ 사업내용

- 야간산불 예방을 위한 지역진화대 운영 : 전 읍·면 2명씩(13시~22시)
- 입산통제구역 지정·고시 : 입산통제(21,677ha), 등산로(124.9km)
- 화목 보일러 소유자 등 산불취약계층 대상 홍보·계도 철저
- 산불 진화차 및 감시카메라 신규도입 추진
- 드론 등 최신 산불 예찰 장비로 조기 진화체계 구축

② 산사태 인명피해 최소화

○ 산사태취약지역 추가 지정 및 관리

- 산사태 발생 우려지역 기초조사(1~2월)
- 산사태 발생 우려지역 실태조사 용역(3월)
- 산사태취약지역 지정·해제 고시(7~8월)

○ 산사태취약지역 및 인명피해우려지역 주민 대피 훈련 실시

- 산사태취약지역 대피소 및 주민 연락처 현행화
- 유관기관(소방서, 경찰서, 산림조합 등) 협력체계 구축

○ 산림재해 예방을 위한 사방사업 추진

- 사방댐, 계류보전 및 산지사방 사업 시행
- 사방댐 사업 대상지 추가 발굴 및 시행
- 7~8월 극한호우 대비 사방댐 준설 및 배수로 정비 시행

○ 벌채사업 후 운재로 적지복구 여부 확인 및 토사 유실 등 산사태 피해 예방

③ 기후변화에 대응한 적기방제로 산림병해충 피해 최소화

○ 산림병해충 예찰방제대책본부 운영

- 사업기간 : 연중
- 운영인원 : 산림병해충예찰방제단(7명) / 소나무 무단이동단속반(1명)
- 사업내용 : 소나무재선충 예찰·방제 및 일반병해충 방제

○ 소나무재선충병 방제

- 사업기간 : 연중
- 대 상 지 : 관내 소나무 산림 및 주요 선단지
- 사업내용 : (상·하반기)고사목 제거 및 예방나무 주사

○ 밤나무 무인드론 항공방제

- 사업기간 : 2026. 7.
- 대 상 지 : 5개 읍면(거창, 남상, 마리, 북상, 신원)
- 사업내용 : 밤재배 농가 지원 복숭아명나방 드론 항공 방제

○ 돌발해충 방제

- 사업기간 : 연중
- 대 상 지 : 관내 가로수, 공원, 농림지 등
- 사업내용 : 흰불나방, 갈색날개매미충, 미국선녀벌레 및 기타해충 방제

4. 도심 속 푸른 쉼표, 공원녹지 품격 혁신

❖ 생태순환형 녹색인프라 체계적 확충을 통한 군민 복리증진과 지속가능한 미래지향적 스마트 그린시티 구현

① 아름다운 가로수길 조성으로 품격 있는 도시환경 구축

- 명품 가로 미관을 위한 7만 그루 가로수 체계적 유지관리
 - 자체 인력 운영을 통한 가로수 맹아 및 덩굴제거, 풀베기 등 일상관리
- 품격 있는 신규 가로수길 조성으로 녹색 도시브랜드 구축
 - 지역 특색을 반영한 수종 선택으로 테마형 가로수길 조성
- 도시경관 향상 및 교통안전 증진을 위한 가로수 조형관리
 - 읍·면 소재지 은행나무 테마 전정(둥근형) 추진
- 교량난간 등 아름다운 꽃장식물 설치
 - 주요 교량 및 도로변 화훼 장식을 통한 도시미관 개선

② 정원 중심 도시 조성으로 군민 삶의 질 향상

- 정원도시 기반조성을 위한 생활권역 정원 조성
 - 거창읍 일원 녹지공간 활용 주민참여형 정원 조성
- 녹지공간 조성 및 정비를 통한 도시 녹화
 - 120개 공원·녹지 유지관리로 쾌적한 휴식공간 제공
- 정자목 수형관리와 특색있는 쉼터 조성
 - 마을별 특색을 반영한 차별화된 쉼터 디자인 적용

③ 편안한 등산로 조성으로 안전하고 쾌적한 산행환경 구축

- 명품 영호남 산마루길 조성사업 추진
 - 영호남 산마루길 조성사업 기본계획 및 실시설계 용역 추진
- 숲길 및 등산로 시설 정비 : 21km
 - 가조면 우두산, 비계산 구간 정비 : 10km
 - 가북면 양각산, 시코봉, 수도산, 단지봉 구간 정비 : 11km
- 등산로 안전관리 및 환경정비
 - 고사목 제거 등 안전시설 점검 및 정비를 통한 안심 산행환경 조성



5. 레포트와 힐링이 함께하는 산림휴양복지

- ❖ 산림레포츠 강화를 통한 산림관광의 패러다임 전환
- ❖ 모두가 누리는 산림복지서비스 확산으로 산림휴양관광도시 실현

1. 체험관광과 산림휴양을 선도하는 산림레포츠파크

□ 사업개요

- 사업기간 : 2014. ~ 25.
- 위 치 : 거창군 고제면 개명리 산23-3 일원
- 사 업 비 : 45,700백만 원(국 23,835, 도 5,662, 군 16,203)
- 사업내용 (단위 : 백만 원)

구 분		총사업비	사업내용	비 고
합 계		45,700		
동편 (217 억 원)	백두대간 생태교육장	10,000	전시관 1동, 게스트하우스 4동 등	운 영 중 (2025.9.25. 재개장)
	스피드익스트림 (마운틴코스터)	11,700	마운틴코스터 1.5km, 상.하부승강장, 전기차 5대	개장예정 (2026년 상반기)
진입도로 개설		4,000	L=571m(B≒10m), 가감속차로 L=231m 등	
서편 (179 억 원)	휴양체험지구 (자연휴양림)	9,900	산림휴양관, 오토캠핑장, 부지조성, 생태놀이터 등	운 영 중 (2025.3.25. 개장)
	숲속의집 조성	2,400	숲속의집 6동, 세탁실1동, 부지조성 등	
	산림레포트타운	5,600	트리탑, 로프체험시설, 등반체험시설, 암벽등반	
토지보상		2,100	사업대상지 토지보상	

□ 휴양체험지구 등 서편 운영

- 운영업체 : (주)페텔 / 공유재산 사용허가
- 주요내용 : 숙박시설, 레포츠시설, 편의시설 등 운영
- 운영계획
 - 교육기관 연계 체험학습 프로그램 운영, 체류형 여행 상품 개발, 스탬프 투어 및 이벤트 추진 등을 통한 운영 활성화
 - 반려견 동반 가능 시설(울타리 등) 추가하여 방문층 확대

② 체험·치유·휴식이 공존하는 향노화 힐링랜드

□ 향노화 힐링랜드의 체계적 관리 및 질적 향상 도모

- 향노화 힐링랜드 시설물 효율적 관리 및 운영
 - 산림휴양관, 산림치유센터 비효율 공간 활용 방안 마련
 - 무장애 데크로드 등 데크시설 세척, 보수, 오일스테인 등
- 조례 개정 등
 - 정기 휴무일 변경, 상품권 환급 종료 등 변경사항 조례 반영
- 힐링랜드 민간위탁 및 사용허가 효율적 관리 및 운영 철저

세부사업	사용구분	사용(계약)기간	비 고
산림치유, 숲해설 위탁	민간위탁	매년 3월 ~ 11월	
매점(산림휴양관)	사용허가	2025. 12. 01. ~ 2027. 11. 30.	
카페(산림치유센터)	사용허가	2024. 05. 21. ~ 2026. 05. 20.	

□ 수요자 중심의 산림치유산업 활성화

- QR코드 자율형 산림치유 및 숲해설 프로그램
 - 언제 어디서나 프로그램을 체험할 수 있는 시스템(QR코드) 구축
- 찾아가는 산림치유 및 숲해설 프로그램
 - 마을회관, 경로당을 직접 방문하여 산림치유·숲해설 프로그램 운영

6. 수요자 중심의 녹색 일자리 창출

- ❖ 지역 산림자원을 활용한 다양한 일자리 발굴로 주민 소득 증대
- ❖ 전문 교육 및 안전관리 체계 강화를 통한 안정적 근로환경 조성

① 수요자 중심의 일자리 창출

- (현실태) 인구변화, 작업인력 고령화로 산림현장 인력 부족이 지속적으로 발생하고 있어 청·장년층 인력확보 시급
- (개선책) 수요자 중심 일자리 창출 및 교육 지원
 - 홈페이지 및 신문 공고, 현수막 게시 등을 통한 홍보
 - 지역일자리센터, 산림조합중앙회 임업인 교육기관 등과 연계한 임업분야 특화교육 지원
 - 사업별 일자리 운영계획 : 17개사업, 305명 고용 (단위 : 명, 백만 원)

연번	사업명	인원	사업비	연번	사업명	인원	사업비
계	17개 사업	305	7,228	9	산사태현장예방단	4	62
1	산불감시원	191	4,000	10	수승대 출렁다리 운영	3	110
2	힐링랜드 관리·운영	35	1,251	11	임도관리원	3	30
3	조경관리단, 수목관리원	19	546	12	등산로정비원	2	57
4	산림경관관리단	16	459	13	소나무 무단이동단속반	1	25
5	공공산림가꾸기	7	178	14	도시공원관리원	1	28
6	산림레포츠파크 관리	8	250	15	도시녹지관리원	1	23
7	산림병해충예찰방제단	7	152	16	숲길등산지도사	1	23
8	임업직불금 전산입력보조원	5	29	17	가북 용산숲 시설관리	1	5

② 산림일자리 근로환경 개선 및 안전관리 강화

- (행 정) 체계적인 안전관리 및 교육 강화
 - 산림휴양시설 특성을 반영한 맞춤형 안전교육 및 계절별 위험요인(폭염, 결빙 등) 대응 교육 실시
 - 시설·장비의 정기 점검 및 위험요소 사전 개선을 통한 사고 예방
 - 쾌적하고 안전한 근로환경 조성을 위한 보호장비 지급 및 작업환경 개선
- (근로자) 자율적 안전문화 정착
 - 근로계약 시 안전수칙 준수 서약 포함으로 책임성 강화
 - 보호장비 착용 의무화 및 위반 시 계약 해지 등 안전관리 엄격화

II. 현안·역점 사업

- ① 군유림 활용 기후위기 대응 밀원숲 연차조성
- ② 임업직불금 수혜 확대 및 신청 편의 증진
- ③ 미이용 산림자원화센터 조성
- ④ 가조 수월지구 고전사 산불진화임도 신설
- ⑤ 영호남 산마루 숲길 조성사업
- ⑥ 거창산림레포츠파크 운영 활성화
- ⑦ 산림치유 및 숲해설 프로그램 활성화
- ⑧ 향노화 힐링랜드 인프라 구축사업

1 군유림 활용 기후위기 대응 밀원숲 연차조성

- ❖ 이상기후에 대응한 계절별 밀원수 식재로 양봉산업 활성화
- ❖ 4 ~ 10월까지의 지속개화형 밀원수림 조성으로 채밀기간 확대

□ 추진방향

- 접근성 양호한 군유 임야를 중심으로 사업 전년도에 대상지 확보
- 입목 입찰을 통한 예정지 정리 비용 절감

□ 사업개요

- 사업기간 : 2025. ~ 29. / 5년간
- 위 치 : 대부만료, 무단점유로 인해 경제성이 떨어진 군유임야
- 사 업 량 : 57ha(연간 10ha)
- 소요예산 : 200백만원/년(국비) ※ 기획재정부 복권기금사업
- 사업내용 : 양봉산업 활성화를 위한 이상기후 대응 밀원수 식재
※ 연차별 식재 수종(안) (단위: ha, 백만 원)

연도	면적	주요 식재 수종	개화기	사업비	비고
계	57			1,000	
2025	17	쉬나무, 헛개, 백합, 음나무, 아까시	4~8월	200	기 시행
2026	10	아까시나무, 백합나무	4~5월	200	봄철 집중 개화
2027	10	헛개, 피나무	6~7월	200	늦봄·초여름 개화
2028	10	노각나무	6~7월	200	여름 개화
2029	10	쉬나무, 음나무	7~8월	200	늦여름 개화

□ 향후 추진계획

- 2026. 3. ~ 4. : 밀원수 식재
- 2026. 4. ~ 12. : 조림지 사후관리

□ 기대효과

- 밀원수 식재로 꿀 채취, 벌 화분 등 양봉농가 소득창출에 기여

2 임업직불금 수혜 확대 및 신청 편의 증진

- ❖ 임업직불금 지급 대상자 확대로 임업인 소득안정 기여
- ❖ 체계적 사업추진 및 홍보 강화로 임업직불금 신청 편의 증진

□ 사업개요

- 사업기간 : 2026. 1. ~ 12.(시행 5년차)
- 지급대상 : 2022. 9. 30.까지 임업경영체 등록 완료한 산지
- 사 업 비 : 931백만원(국비)
- ※ 그간 추진실적

구 분	지급대상		지급액 (천 원)	등록거부	비 고
	임 가 수	면 적(ha)			
2022년	270명	891	808,345	30명	1년차
2023년	268명	966	879,421	30명	2년차
2024년	247명	972	898,613	33명	3년차
2025년	251명	1,012	933,606	25명	4년차

□ 문제점 / 개선·해소 대책

- 임업직불금 지급대상 요건 미충족에 따른 등록거부자('24년 33명, '25년 25명) 매년 발생
 - ⇒ 등록거부 요인 발생시 사유 안내(공문, 문자, 전화)로 차년도 신청 시 실적 충족 유도, 지급 대상자 확대
- 고령 임업인 임업직불금 신청 편의 증진
 - ⇒ 온라인(3월)/대면(4월) 신청구분 및 기간확대(2개월) 홍보강화로 고령 임업인 대면 신청/접수의 편리성 및 효율성 개선
 - * 언론보도, SNS, 반상회보, 산림조합 등 유관기관, 문자서비스 등

□ 향후 추진계획

- 2026. 1. ~ 3. : 2026년 임업직불사업 계획 수립 및 사전준비
- 2026. 4. ~ : 직불금 신청·접수 및 사업 추진

3

미이용 산림자원화센터 조성

- ❖ 미이용 산림부산물을 활용하여 축사깔개, 표고톱밥배지 등 활용
- ❖ 최근 신재생 에너지 확대 정책에 따라 산림바이오매스 수요 증가

□ 사업개요

- 사업명 : 미이용 산림자원화센터 조성사업
- 사업기간 : 2026. ~ 27. / 2년간
- 공모신청 : 2026. 1.(예정)
- 사업비 : 3,000백만원(국 1,500, 도 180, 군 420, 자부담 900)
- 사업내용 : 시설(창고, 작업장 등), 임업기계·유통·운반장비 등
- 신청자격 : 지역산림조합, 목재생산업자

□ 추진현황

- 2020. 10. : 거창군산림조합 산림조합특화사업(톱밥생산시설) 선정
- 2021. 10. : 사업예정지 민원으로 산림조합특화사업 포기서 제출
* 당초 사업예정지 : 거창읍 정장리 일원
- 2024. 8. : 산청군산림조합 임산사업소 벤치마킹(군의회, 마을이장)
- 2025. 1. : 산청군산림조합 임산사업소 벤치마킹(산림소득담당, 산림조합)
- 2025. 8. : 개발행위허가 절차 진행 중

□ 문제점 / 개선·해소 대책

- 톱밥공장에서 발생하는 소음 및 분진 등에 대한 민원 발생 우려
⇒ 공모사업 신청 전 마을 주민설명회 개최를 통한 협의 추진
⇒ 현대화 시설로 소음 및 분진 발생량 최소화로 민원 발생 예방
- 거창군산림조합에서 공모사업 추진 예정이나 사업예정지 내 구거 등 부지 일부 미확보
⇒ 대체 구거 조성 후 사업예정지 내 구거는 용도폐지 후 매입 추진

□ 향후 추진계획

- 2026. 1. : 사업예정지 및 주민 동의 확보 후 2026년 공모사업 준비

4 가조 수월지구 고전사 산불진화임도 신설

❖ 산림재해 대응, 산림경영 및 항노화 힐링랜드와 연계한 천년고찰 고전사 방문객을 위한 임도 신설

☐ 사업개요

- 사업기간 : 2026. 3. ~ 12.
- 위 치 : 가조면 수월리 산11 일원
- 사 업 비 : 1,999백만원(국 1,399, 도 300, 군 300)
- 사업내용 : 산불진화임도 신설 2.46km

☐ 추진사항

- 2024. 4. : 상산김씨 종중 협의(가조면 수월리 산11 일원)
- 2024. 6. : 가조 월포마을 협의(가조면 수월리 산12 일원)
- 2024. 6. : 임도 5개년 계획 변경 신청
- 2024. 8. 19. : 임도 타당성 평가 실시
- 2024. 9. : 상산김씨 종중 및 가조 월포마을 조건부 동의
- 2024. 10. 24. : 경상남도 산림관리과 임도예정지 방문 협의
- 2024. 12. 20. : 타당성 평가 재실시
- 2025. 2. ~ 5. : 실시설계
- 2025. 7. ~ 8. : 문화유산변경허가 협의 및 재협의 요청
- 2025. 9. 8. : 문화유산검토 결과 회신 * 현상변경 허가
- 2025. 9. ~ 10. : 가조면 이장단, 환경단체 설명회 개최
- 2025. 11. 10. : 공유재산 심의회 승인
- 2025. 12. 9. : 제290회 거창군의회정례회 * 일반의안 원안 가결

☐ 향후 추진계획

- 2026. 1. : 행정절차 진행 추가
- 2026. 2. : 사업 착공
- 2026. 12. : 사업 준공

☐ 기대효과

- 산불 등 재해에 신속히 대응 가능하며 관광객들의 고견사 방문 및 힐링랜드 주변 경관 산책 등 편의 제공

☐ 위 치 도

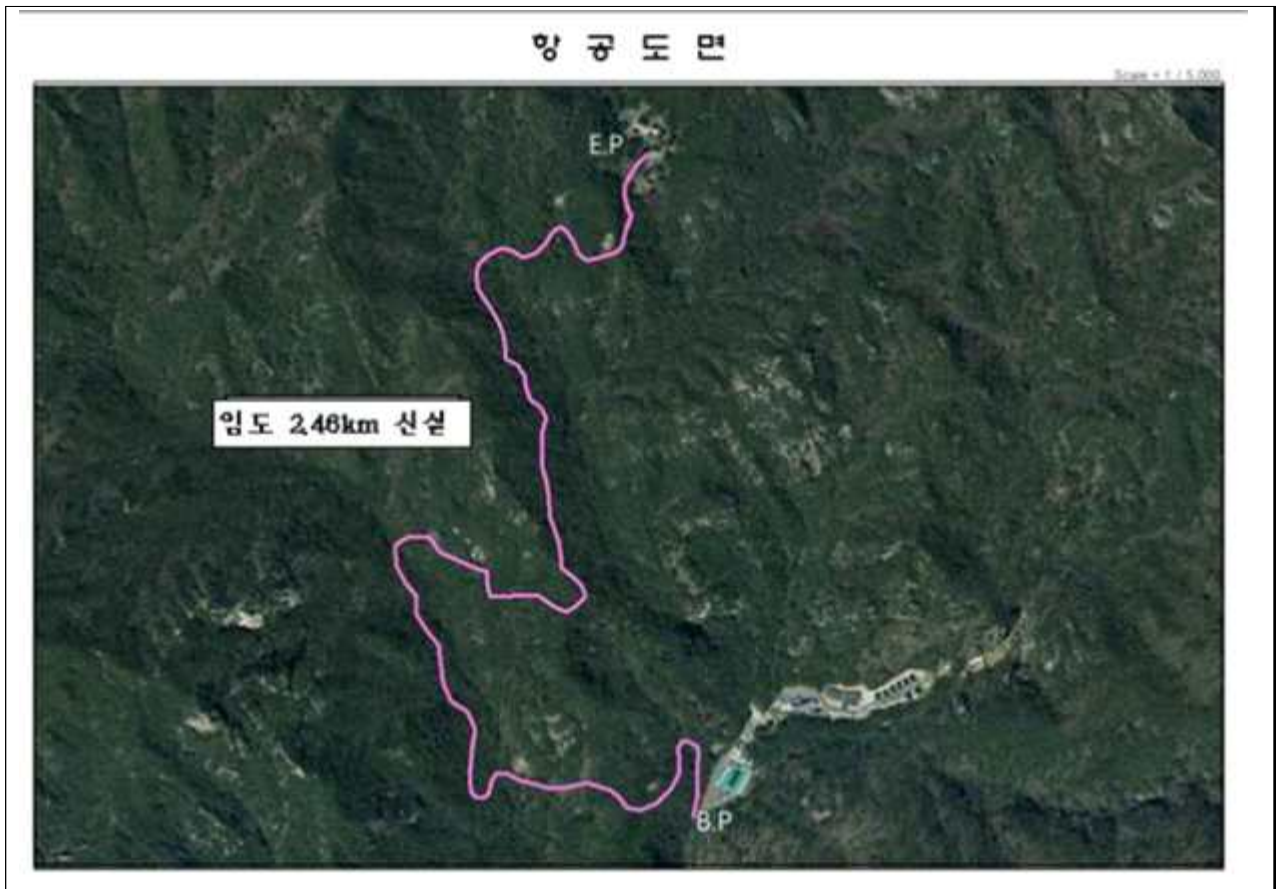

5

영호남 산마루 숲길 조성사업

- ❖ 영호남을 연결하는 권역 단위 숲길의 체계적 정비를 통한 산림휴양 기반 확충으로 체류형 관광자원 연계
- ❖ 광역권을 아우르는 둘레길 조성을 통해 지역 간 연계 관광 루트 마련으로 지역균형발전 및 산촌경제 활성화

□ 사업개요

- 기 간 : 2025. ~ 29. / 5년간
- 위 치 : 경남(거창, 함천, 함양, 산청), 경북(김천, 성주), 전북(무주)
- 사 업 량 : 영호남 산마루 둘레길 조성 L=236km
- 사업내용
 - 1,000m 이상 산봉우리를 연결하는 순환형 트레킹길 조성
 - 권역별로 연결된 노선 및 명칭 선정, 스토리텔링, 트레킹길 조성
 - 체류형 여행이 가능한 힐링캠프(마운틴 호텔) 조성 등
 - 안전시설 및 편의시설 확충(안내판, 대피소, 화장실 등)
 - 산악 구조대 및 응급의료 시설 연계망 구축
- 사 업 비 : 10,000백만원(국 5,000 도 1,500 군 3,500)

□ 추진계획

- 2025. 9. ~ 2026. 7. : 기본계획수립 및 실시설계 용역 추진
- 2026. 3. ~ 10. : 공모사업 신청 등 사업비 확보
- 2027. ~ 2028. : 사업추진
- 2029. : 국가숲길 지정 신청

□ 기대효과

- 영호남을 연결하는 권역 단위 녹색축 조성으로 지역 경계 한계를 극복하는 통합 관광 콘텐츠 확보
- 산림휴양 기반 확충을 통한 체류형 관광 유도로 지역주민 소득창출 및 일자리 확대

6

거창산림레포츠파크 운영 활성화

- ❖ 산림레포츠파크의 안정적인 운영 및 스피드익스트림타운 본격 개장을 통해 산림관광의 새로운 랜드마크로 발돋움

□ 추진방향

- 산림레포츠파크의 안정적인 운영을 지원하고 현재 미운영중인 마운틴코스터 운영을 정상화하여 레포츠와 휴양이 공존하는 체험 관광 활성화

□ 추진계획

- 2026. 1. : 마운틴코스터 행정절차 이행, 물품 구입
- 2026. 4. : 마운틴코스터 준공 및 시범운영
- 2026. 5. : 마운틴코스터 정식개장

□ 활성화 대책

- 시설분야
 - 사계절 볼거리 제공을 위해 계절별 특화 조경 식재 및 포토존 조성
 - 무인 카페 및 자판기 운영 등을 통해 방문객 편의시설 제공
- 운영분야
 - 생태탐방과 레포츠체험을 결합한 색다른 프로그램 기획 및 개발
 - * 트리탑 천문관측, 숲속캠핑 연계 음악회, 산림교육과 연계한 곤충·식물 관찰 등
 - 관내 대표관광지 연계한 스탬프투어, 테마형 관광코스 운영
 - 인근 무주군 관광객 유입 유도를 위해 연계 프로그램 추진

□ 기대효과

- 산림레포츠시설 등 운영 정상화를 통해 경남 최북단 레저와 휴양이 공존하는 산림관광 랜드마크로 기대

□ 조감도



7

산림치유 및 숲해설 프로그램 운영 활성화

- ❖ 누구나 쉽고 편하게 접할 수 있는 수요자 맞춤형 프로그램 개발
- ❖ 노약자를 위한 찾아가는 프로그램 등 운영 방안 다변화

□ 사업개요

○ QR코드 자율형 산림치유 · 숲해설 프로그램

- 운영방법 : 힐링랜드 숲속에 설치된 QR코드 스캔하여 안내방송에 따라 자율적으로 프로그램 체험
- 소요예산 : 비예산 (한국관광공사 우수웰니스 관광지 맞춤형 컨설팅 추진 중)

○ 찾아가는 산림치유 · 숲해설 프로그램

- 운영시기 : 혹서기 주 1회 이상 운영
- 운영방법 : 마을회관 등을 직접 방문하여 생활 속에서 쉽고 간단하게 접할 수 있는 프로그램 소개

○ 민간위탁 운영 성과목표 설정 및 적극적 마케팅

- 성과목표 : 전년 대비 프로그램 참여자 120% 상향 설정
- 홍보활동 : 매월 1회 이상 관내 복지시설 및 요양원 등 방문 홍보

□ 문제점 / 개선 · 해소 대책

- 산림치유 및 숲해설 프로그램은 동절기에는 미운영하고 사전 예약 및 일정 규모(20인 이내) 이상 단체예약으로 운영되고 있는 실정
 ⇒ 언제 어디서나 프로그램을 체험할 수 있는 시스템(QR코드) 구축
- 매년 정해진 예산에 따라 민간위탁심의를 통해 사업자를 선정하고 있어 프로그램 참여자 확대를 위한 홍보 및 적극적 노력 부족
 ⇒ 성과 목표를 상향 설정하고 달성 시, 선정 심의에 가산점 부여

□ 향후 추진계획

- 2026. 1. : 자율형 프로그램 운영을 위한 QR코드 설치
- 2026. 7. : 찾아가는 산림치유 및 숲해설 프로그램 운영

8

항노화 힐링랜드 인프라 구축사업

❖ 구간별 사업 추진으로 장기화되고 있는 항노화 힐링랜드 인프라 구축사업(지역개발사업) 철저한 마무리를 통해 기반시설 확충

□ 사업개요

- 사업기간 : 2018. ~ 26.
- 위 치 : 가조면 수월리 산199-2 일원(별유산장 ~ 힐링랜드)
- 소요예산 : 5,080백만원(국 4,240, 군 840)
- 사업내용 : 진입도로 확포장, 주차장 조성, 교량 재가설 등

구 분	사업 구간	사업기간	사업내용	비 고
1구간	별유산장 ~ 고견1교	'18 ~ '21	확포장 725m	국·군비
2구간	고견1교 ~ 상산가	'24 ~ '25	확포장 220m, 교량 재가설	국비
3구간	상산가 ~ 힐링랜드	'25 ~ '26	확포장 707m, 교량 재가설, 주차장 조성	국비

□ 추진현황

- 2017. 12. : 지역개발계획 사업대상지 확정 및 개발계획 고시
- 2021. 12. : 인프라 구축사업(1구간) 준공
- 2025. 6. : 인프라 구축사업(2구간) 공사 착공
- 2025. 6. : 인프라 구축사업(3구간) 실시설계용역 착수
- 2025. 12. : 2구간 준공, 3구간 실시설계용역 완료

□ 문제점 / 개선·해소 대책

- 사전 행정절차 미이행 등 사업 추진 지연
 - ⇒ 행정절차 이행과 함께 공사 병행 추진
- 암석, 하천 등 현장 여건상 진입도로 확장이 어려운 구간 존재
 - ⇒ 안전한 공법 및 대체 방안 등 철저한 설계와 공사 추진

□ 향후 추진계획

- 2026. 3. : 인프라 구축사업(3구간) 공사 착공
- 2026. 12. : 3구간 준공 및 인프라 구축사업 완료

Ⅲ. 신규·특수 시책

- ① 임업인 육성을 위한 임업대학 운영
- ② 차별화된 수출유망 품종 확대 육성 지원
- ③ 거창한 알밤 줍기 체험행사 지원
- ④ 청년 임업인 커뮤니티 활성화 지원
- ⑤ 군유림을 활용한 산림탄소흡수원 사업
- ⑥ 거창읍 생활권 녹지공간 정원화 사업
- ⑦ 향노화 힐링랜드 치유 스탬프 투어

1

임업인 육성을 위한 임업대학 운영

- ❖ 거창의 임업을 선도적으로 이끌어갈 전문인력양성
- ❖ 선진 임업경영을 위한 분야별 전문교육을 실시하여 경쟁력확보 및 임가소득 향상

□ 추진방향

- 임가소득 향상을 위한 고소득 작물 재배교육 및 선진지 견학을 통한 현장체험 학습

□ 사업개요

- 기 간 : 2026. 5. ~ 10. (20회, 80시간)
- 교육인원 : 20명 내외, 거창군민 누구나
- 교 육 비 : 무료(현장학습 및 선진지 견학 시 일부자부담)
- 교육장소 : 거창군청 중회의실 또는 거창군산림조합
- 운영방법 : 민간위탁(공개모집)
- 예 산 액 : 30백만원(군비)
- 교육구성 : 20회 운영(이론 15회, 현장견학 3회, 실습 2회)

□ 추진 일정 및 방법

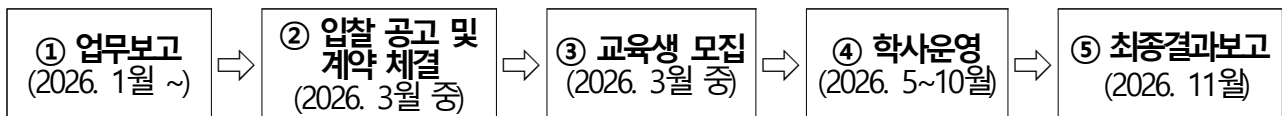

- 모집공고 : 홈페이지, 이장회보 등
- 접 수 처 : 산림과 산림소득담당, 읍면 경제산업담당
- 접수방법 : 방문, 우편접수, 이메일접수
- 선발방법 : 서류전형 → 면접

□ 기대효과

- 거창 미래임업을 선도할 임업인재 리더 육성
- 기타 지역임업 리더십에 필요한 전문지식과 선도자로서의 소양 양성

2

차별화된 수출유망 품종 확대 육성 지원

- ❖ 거창군의 산림자원으로 차별화된 수출유망품목을 확대·육성하여 지역특화 산림자원으로서의 브랜드 가치 제고 및 경쟁력 강화

☐ 추진배경

- 초피는 국내에서 추어탕이나 중화요리 향신료 등 제한적인 용도로 소비규모가 작은 반면 일본시장은 가격과 품질면에서 경쟁력이 높음
- 해외에서는 소비가 많이 되지만 국내 생산량이 많지 않아 차별화된 수출유망 품목으로 육성하기 위한 노력과 투자가 필요함

☐ 사업개요

- 기 간 : 2026. 1. ~ 12.
- 사 업 비 : 20백만원(군비)
- 지원대상 : 거창군 거주하고 임산물을 재배 중인 사람
- 지원품목 : 초피(제피) 종자·종묘

☐ 추진계획

- 2026. 2. : 세부시행계획 수립
- 2026. 2. ~ 5. : 대상자 선발 및 사업추진
- 2026. 6. : 사업정산 및 결과보고

☐ 기대효과

- 초피 재배를 확대·육성함으로써 지역특화 산림자원으로서의 브랜드 가치 제고 및 경쟁력 강화
- 수출유망 품종 종자·종묘 구입비 지원을 통해 재배면적 확대 및 생산량 증가
- 일본 등 해외 수출량 증가로 임가 소득 증대 및 지역 경제 활성화

□ 참고자료

<초피 재배 현황 및 특성>

(산림청 자료)

구 분	초피(제피)	비 고
임가수/ 재배면적	- 300임가 / 10ha	
생 산 량	- 약 80t ※ 4~15년생 평균 4kg/주	산림청자료' 참고
단 가	- 38천 원~40천 원/kg 거래	관내 농산별 상이
조 수 익	- 3,040백만 원	
효 능	- 고혈압, 항암, 강장, 모세혈관확장 등	
재배특성	- 성목 1주당 생과실 8~10kg을 수확할 수 있음. - 푸른 잎은 식용하며 7월 중하순~8월 중순에 채취	
소비형태	- 국내 : 분말이나 건조한 열매 소포장 형태로 유통되며 일반 가정보다는 음식점이나 식품가공업체, 한약방 등에서 주로 사용 - 일본 : '산쇼'라 부르며 젓갈, 다양한 요리의 향신료로 광범위하게 사용	
관련사진		

※ 수출경로 : 거창 → 속초·서울(원물), 경산(가공) → 일본

<초피나무 수령별 종자결실량>

(경상남도산림환경연구원 자료)

수령	결실가지수 (개)	결과지당 송이수 (개)	송이당 입수 (립)	본당 수확량 (립)
4	36	20	18.1	13,032(2.7ℓ)
5	54	25	20.5	27,675(5.7ℓ)
7	63	28	29.2	51,508(10.6ℓ)
9	88	32	34.1	96,025(19.7ℓ)
12	80	30	23.0	55,200(11.4ℓ)
15	72	27	15.4	29,937(6.2ℓ)
평 균	65	27	23.4	45,562(9.4ℓ)

※ 3평당 2주 식재할 경우 10ha 20,000주 식재

※ 수확량 산식 : 20,000주 × 9.4리터(4kg) = 80t

3

거창한 알밤 줍기 체험행사 지원

- ❖ 밤재배 임가의 농촌 일손 부족 해소 및 농가 소득 증대 기여
- ❖ 도시민 대상 농촌 체험 기회 제공 및 거창 밤에 대한 홍보의 장 마련

☐ 추진방향

- 체험행사 참여를 희망하는 임가를 사전 수요조사한 후, 거창군에서 직접 대외 홍보를 실시하여 체험행사의 인지도 제고

☐ 사업개요

- 기 간 : 2026. 2. ~ 10.
- 사 업 비 : 5백만원(군비) ※ **농가별 현수막, 전단지 제작**
- 지원대상 : 밤나무를 재배하고 있는 임업인
- 지원내용 : 알밤줍기 체험행사 대외 홍보

☐ 추진계획

- 2026. 2. : 세부 시행계획 수립
- 2026. 3. ~ 4. : 알밤줍기 체험행사 참여 희망 임가 수요조사 실시
- 2026. 5. ~ 7. : 알밤줍기 체험 일정 대외 홍보
- 2026. 8. ~ 10. : 알밤줍기 체험행사 실시

☐ 기대효과

- 알밤줍기 체험행사로 방문한 도시민을 통해 관내 관광지 방문객 유입 유도
- 알밤줍기 체험행사를 실시하여 임가의 새로운 수익원 제공

4

청년 임업인 커뮤니티 활성화 지원

- ❖ 청년 임업인의 안정적인 정착을 위한 협업체계 구축
- ❖ 청년 임업인의 기술, 정보교류 지원 등을 통한 공동체 활성화

☐ 추진방향

- 임가소득 향상을 위한 고소득 작물 재배교육 및 선진지 견학을 통한 현장체험 학습지원

☐ 사업개요

- 기 간 : 2026. 1. ~ 12.
- 사 업 비 : 5백만원(군비)
- 지원대상 : 청년임업인* 5명 이상 구성된 단체
 - * 18세 이상 50세 미만 임업인
- 지원내용 : 강사료, 회의비, 간담회비, 컨설팅 경비, 공동사업비, 홍보비 등

☐ 추진계획

- 2026. 2. : 세부 시행계획 수립
- 2026. 2. ~ 12. : 대상단체 선발 및 사업추진
- 2026. 12. : 사업정산 및 결과보고

☐ 기대효과

- 청년임업인 상호간 영농정보교류
- 청년임업인 소통활성화로 청년 귀농귀촌문화 조성

5

군유림을 활용한 산림탄소흡수원 사업 추진

- ❖ 산림의 조성과 관리·보전을 통해 탄소흡수와 생태계 보전 등 환경적 기능 강화
- ❖ 산림탄소상쇄제도 참여를 통해 '친환경·청정 거창' 이미지 제고

□ 추진사유

- 군유림을 활용한 탄소배출권 거래사업 참여로 기후변화 대응과 탄소중립 실현, 지속가능한 발전기반 마련 및 수익창출을 도모

□ 사업개요

- 사업명 : 산림탄소상쇄제도 사업계획수립용역
- 용역비 : 20백만원(군비)
- 대상지 : 가북면 용암리 산268번지(100ha, 군유림)
- 사업내용 : 산림 표준지조사(수고, 임령, 흉고직경, 재적 등) 등
- 추진절차 : 계획수립(26)▶등록▶관리실행▶흡수량모니터링/검증▶배출권발급(30)
- 총괄/운영 : 산림청/한국임업진흥원(산림탄소센터)

□ 추진계획

- 2026. 1. : 업무추진계획수립 및 보고
 - 2026. 2. : 사업대상자 선정 및 용역사업추진
 - 2026. 11. : 산림탄소 상쇄사업 등록 신청
 - 2030. 1. : (5년 후) 모니터링 + 검증 후 탄소거래
- ※ 사업계획서 작성(1회, 16백만원), 모니터링·검증서 작성(6회, 5년주기, 23백만원)
 ※ 인증된 탄소크레딧(흡수량)은 30년간 유효, 2030년부터 14백만원/년 수익발생예상

□ 기대효과

- 사업 예상수익은 많지 않으나 국정과제인 기후적응역량강화, 탄소중립에 적극 대처하는 친환경, 청정 거창 이미지 제고

6

거창읍 생활권 녹지공간 정원화 사업

- ❖ 거창읍 일대 인구밀집지역 생활환경 및 경관 개선 필요
- ❖ 조성된 지 오래되어 방문율이 낮고 정비가 필요한 기존 녹지공간 정원화로 정원도시 기반구축 및 주민 만족도 제고

□ 추진방향

- 거창읍 일원 노후화된 기존 녹지공간을 활용한 정원화 사업 추진
- 생활 속에서 휴식, 힐링할 수 있는 녹색생활정원 확충 · 개선으로 지역경관 개선 및 정원도시 기반구축

□ 사업개요

- 기 간 : 2026. 1. ~ 12.
- 사 업 비 : 378백만원(국비 100%) (관련부처:산림청 수목원정원정책과)
- 위 치 : 5개소(건계정 생태공원 화단, 아림초 공공용지 등)
- 사업내용 : 2026년 정원분야 실습보육공간 조성사업(공모사업 선정)
 - 지자체 유휴부지를 활용하여 정원작가와 전공 학생(고·대)이 5명 팀을 구성, 설계부터 시공까지 실습하는 정원 조성사업
- ※ 추진체계 : (총괄)산림청, (시행)한수정·참가자, (유지·관리)지자체

□ 추진계획

- 2026. 2. : 참가팀 공모 · 평가 · 선정(한국수목원정원관리원)
- 2026. 3. ~ 7. : 사업설명회 개최, 참여작가 확정 및 디자인 · 설계(한수정)
- 2026. 8. ~ 11. : 정원 조성 및 사업결과보고(한수정→산림청)

□ 기대효과

- 기존 녹지공간의 정원화로 공간 활용 및 주민만족도 제고
- 생활권 모델정원 조성으로 경관 개선 및 정원도시 기반구축

7

항노화 힐링랜드 치유 스탬프 투어

❖ 방문객 참여형 프로그램인 치유 스탬프 투어를 도입하여 흥미와 성취감을 제공하고, 재방문 유도 및 지역경제 활성화 도모

□ 추진방향

- 힐링랜드 주요 시설 · 체험 · 숙박을 연계한 치유 스탬프 투어 운영으로 기념품을 제공하여 방문객 만족도 제고

□ 사업개요

- 사업명 : **걸음마다 쌓이는 건강, 스탬프마다 쌓이는 추억** 치유 스탬프 투어
- 대상시설 : 6개소
 - (관광) Y자형 출렁다리, 자생식물원, 무장애데크로드, 잔도길
 - (체험) 산림치유 또는 숲해설 프로그램 체험
 - (숙박) 산림휴양관 또는 숲속의 집 숙박
- 기간 : 2026. 4. ~ 10.
- 소요예산 : 10백만원(군비)
- 운영방법 : 힐링랜드 주요 시설 및 체험 · 숙박을 활용한 스탬프 적립에 따른 기념품 제공

스탬프 투어 카드 지급 힐링랜드 리플렛 뒷면에 스탬프 투어 카드 인쇄	⇒	스탬프 도장 날인 관광 4개소 체험·숙박 2개소	⇒	스탬프 투어 카드 제시 관리사무소 방문하여 기념품 교환
---	---	---	---	---

○ 기념품(리워드) 계획

	스탬프 3개(에코백)	스탬프 5개(폰 그립톡)	스탬프 6개(마그네틱)
구 분			

□ 기대효과

- 항노화 힐링랜드 시설 참여 유도, 체류시간 확대 및 방문객에게 재미와 보람 제공

2026년도 주요 업무 시행계획

환 경 과 소 관

보고순서

I. 2026년도 주요 업무계획

- ☐ 정책 목표 및 과제
- ☐ 정책과제 추진계획

II. 현안·역점 사업

III. 신규·특수 시책

I. 2026년도 주요 업무계획

정책목표

저탄소 정책기반 구축, 환경가치 증진



5대 정책과제

- ① 지역민과 동행하는 녹색성장도시 거창
- ② 자원순환을 통한 순환경제 사회 실현
- ③ 안전하고 쾌적한 물환경 기반 마련
- ④ 지속가능한 생태환경과 안전한 생활환경 조성
- ⑤ 국가정원 목표로 거창창포원 운영 활성화

□ 이행과제

정책과제	지역민과 동행하는 녹색성장도시 거창	
이행과제	① 2050 탄소중립 사회로의 이행	
	② 환경친화적 자동차 대중화로 친환경 녹색도시 조성	
	③ 배출시설의 효율적 관리를 통한 청정 도시환경 확보	
	④ 일상의 가치를 높이는 녹색생활 인프라 조성	
정책과제	자원순환을 통한 순환경제 사회 실현	
이행과제	① 재사용·감량화를 통한 순환경제 활성화	
	② 주민 참여형 자원순환 사회 분위기 조성	
	③ 쾌적한 농촌환경 조성을 위한 영농폐기물 수거 활성화	
	④ 생활폐기물의 효율적 수거와 안전한 처리 기반 마련	
정책과제	안전하고 쾌적한 물환경 기반 마련	
이행과제	① 주민 삶의 질 향상을 위한 낙동강수계기금 사업 추진	
	② 오염원 배출시설의 체계적 관리를 통한 수질 개선	
	③ 지하수 자원의 지속가능한 이용과 체계적인 보전	
	④ 거창하천환경교육센터의 효율적 운영체계 확립	
정책과제	지속가능한 생태환경과 안전한 생활환경 조성	
이행과제	① 다양한 생태자원 보존과 생태공원 체계적 관리	
	② 쾌적하고 안전한 화장실 환경 조성	
	③ 유해야생동물 피해예방 및 보상지원	
	④ 야생생물 보호 및 생태계보전관리	
정책과제	국가정원 목표로 거창창포원 운영 활성화	
이행과제	① 국가정원 지정을 위한 정원박람회 개최 및 운영기반 체계마련	
	② 치유·생태 프로그램 강화와 정원문화 확산	
	③ 거창창포원 공간 활성화	
	④ 국가정원 도약을 위한 기반 강화 및 확장	
	⑤ 지속가능한 경관관리 및 생태정원 유지관리	
	⑥ 마스터플랜 수립 완료에 따른 국가정원 준비 본격화	

1. 지역민과 동행하는 녹색성장도시 거창

- ❖ 기후친화형 정책개발과 사업추진으로 탄소중립 사회로의 이행
- ❖ 생활 속 온실가스 배출 저감으로 기후변화 대응기반 강화

① 2050 탄소중립 사회로의 이행

- 거창군 제5차 환경계획(2027~2040) 수립 : 60백만원 / 10년마다 수립
- 탄소중립 녹색성장 기본계획 지속 추진 : 5개 부문, 25개 실천사업
 - (건물부문) 공공건축물 그린리모델링 등 6개 실천사업
 - (수송부문) 친환경자동차 보급 및 인프라 구축 등 7개 실천사업
 - (농축산부문) 온실가스 감축을 위한 영농법 개선 등 4개 실천사업
 - (폐기물부문) 재활용률 확대 등 4개 실천사업
 - (흡수원부문) 도시숲, 조림 조성을 통한 흡수량 증진 등 4개 실천사업
- 거창군 탄소중립 녹색성장 기본계획 자체평가 실시(매년)
- ⇒ 2030 목표 배출량 120.48천tCO₂eq (2018 배출량 대비 75.8% 감축)

② 환경친화적 자동차 대중화로 친환경 녹색도시 조성

- 전기자동차 보급 및 충전시설 확대 조성
 - 전기자동차 · 이륜차 보급 : 254대 / 2,341백만원
 - 비공용(개인용) 완속충전기 보급 : 10대 / 10백만원
- 전기차 화재예방을 위한 충전시설 점검 : 94개소, 303기
- 노후경유차 조기폐차 지원 : 483대 / 788백만원
 - 4·5등급 차량 : 463대 / 718백만원
 - 건설기계 : 20대 / 70백만원
- 노후경유차 저감장치 부착 지원 : 4대 / 13백만원
- 건설기계 엔진교체 지원 : 11대 / 181백만원
- 어린이 통학차량 LPG차량 구입 지원 : 1대 / 3백만원
- 배출가스 저감장치 성능유지 지원 : 26대 / 0.8백만원

③ 배출시설의 효율적 관리를 통한 청정 도시환경 확보

○ 관리 대상 배출시설 현황

- 대기배출시설 설치 사업장 : 70개소
- 소규모 사업장 방지시설(사물인터넷 측정기기 등) 설치지원 : 3개소 / 12백만원
- 비산먼지 및 특정공사 사전신고 사업장 : 182개소
- 소음·진동 배출시설 설치 사업장 : 25개소

○ 토양오염 실태조사 및 대상시설 관리

- 토양오염 실태조사 실시 : 연 1회 / 7개소(매립장 및 산업단지 주변 등)
- 특정토양오염관리대상시설 관리 : 47개소(주유소 등 석유류 취급시설)

○ 갈수기, 장마철, 명절 등 취약시기 특별점검 실시

④ 일상의 가치를 높이는 녹색생활 인프라 조성

○ 슬레이트 처리 및 지붕개량 사업

- 주택·비주택 : 207동 / 847백만원, 지붕개량 : 9동 / 43백만원

○ 안전한 석면건축물 관리 : 석면건축물 34동(한국승강기대학교 등)

○ 실내공기질 측정 등 생활유해물질 측정서비스

- 장비대여 : 라돈 측정기 1대
- 실내공기질 측정 : 19개소(의료기관, 노인요양시설, 보육시설 등)

○ 환경성질환 예방사업

- 사업대상 : 환경성질환을 겪는 저소득 취약계층, 소외계층 공용이용시설
- 사업내용 : 도배 및 장판 교체 3가구 / 2.1백만원

○ 악취, 소음 등 생활민원 신속대응으로 쾌적한 생활환경 조성

- * 2025년 생활악취·소음 민원 : 23건

○ 환경개선부담금 부과·징수 철저 관리

- 부과대상 : 경유를 연료로 사용하는 자동차 3,969대(2025. 12월)
- ※ 차량연식, 지역, 배기량 등에 따라 부과

- * 2025년도 부과 및 징수 : 8,132건, 224백만원 / 7,322건, 201백만원

2. 자원순환을 통한 순환경제 사회 실현

- ❖ 올바른 분리배출, 안정적인 수거 체계 구축으로 자원재활용 활성화
- ❖ 다회용기 등 재사용·감량화를 통한 자원 순환경제 조성

① 재사용·감량화를 통한 순환경제 활성화

- 다회용기 재사용 활성화 : 372백만원(균 186, 군 186)
 - 카페 다회용컵 활성화 사업 : 70백만원
 - 장례식장 다회용기 재사용 촉진 : 60백만원
 - 지역축제장 등 행사 다회용기 보급 : 100백만원
 - 텀블러 세척기 설치지원 등 공공기관 다회용컵 활성화 사업 : 142백만원
- 음식물류폐기물 분리수거 확대 : 192백만원(수집운반 42, 차량 150)
 - 확대 지역 : 위천면, 마리면 소재 음식점 77개소
- 음식물류 폐기물 감량화 기기 보급 확대
 - 가정용 음식물류 폐기물 감량기기 지원 : 100명 / 20백만원 (50% 지원)
 - 학교급식소 음식물류 폐기물 감량기기 지원 : 2개소 / 20백만원 (50% 지원)
 - 공동주택 RFID방식 음식물류 폐기물 종량기 지원 : 20대/ 15백만원(100% 지원)

② 주민 참여형 자원순환 사회 분위기 조성

- 주민이 주도하는 재활용 운동 전개
 - 나눔장터, 릴레이 재활용 캠페인 : 분기 1회 / 부녀회 등 주관
 - PET병 등 품목별 교환 행사 : 분기 1회 / 환경단체 주관
 - 환경 동아리 등 청소년 주도형 환경 활동 전개
 - 청소년 동아리 육성 및 자원순환 실천 캠페인 실시 : 분기 1회
- 주민 참여 분리배출 교육 강화 : 체험 및 순회 교육 / 학교, 단체 등
- 주민이 참여하는 올바른 분리배출 홍보 및 점검
 - 쓰레기 배출 현장 합동 점검 실시 : 월 1회 / 유관기관, 단체
 - 클린하우스, 페비닐 집하장 등 배출 합동 현장 점검

③ 쾌적한 농촌환경 조성을 위한 영농폐기물 수거 활성화

- 영농폐기물 품목별 분리배출 유도를 위한 체계 개선
 - 수거보상금 지급 : 폐비닐, 농약 용기류, 반사필름, 농약 유사용기 등
 - 무상수거기간 운영 : 차광막, 부직포, 점적호스 등
- 영농 폐기물 수집 집하장 설치사업 : 10개소
- 영농 폐기물 수거 체계 구축 : 한국환경공단과 협조체계 유지

④ 생활폐기물의 효율적 수거와 안전한 처리 기반 마련

- 안정적인 생활폐기물 수거·운반 : 희봉위생공사 대행
 - 수거 : 읍(시가지 6회/주, 외곽 3회/주), 면(소재지 6회/주, 기타 1회/주 이상)
 - 처리 : 생활쓰레기(소각, 매립), 음식물(재활용, 위탁처리), 재활용폐기물(선별 매각)
- 생활쓰레기 처리시설 운영 : 매립, 소각 및 선별시설
 - 매립시설 : 폐기물 매립 및 복토(민간대행 - 희봉위생공사)
 - 소각시설 : 가연성 쓰레기 소각(민간위탁 - (주)리위터외1개사)
 - 선별시설 : 재활용품 선별 후 매각(직접운영 - 15명)
- 클린하우스 등 분리배출 시설 설치 : 150백만원
- 생활계 유해폐기물 수거 체계 강화
 - 우편 서비스 품목 확대 : 폐의약품 → 폐의약품, 폐건전지
 - 농촌지역 폐농약 등 생활계 유해폐기물 순회 수거 : 분기 1회

3. 안전하고 쾌적한 물환경 기반 마련

- ❖ 체계적인 수질오염원 관리로 불법 오염행위 선제적 차단
- ❖ 깨끗한 하천 수질 조성으로 군민에게 안전한 물 환경 제공

① 주민 삶의 질 향상을 위한 낙동강수계기금 사업 추진

- 지원대상 : 댐의 계획홍수위선으로부터 5km 이내의 지역
- 해당지역 : 5개 읍·면(거창읍, 남상면, 남하면, 신원면, 가조면)
- 사업비 : 668백만원(낙동강수계기금)

(단위 : 백만원)

합계	일반사업(읍·면)						중장기 광역사업
	계	거창읍	남상면	남하면	신원면	가조면	
668	468	214	90	80	59	25	200

※ 중장기광역사업 : 거창창포원 활성화 사업

② 오염원 배출시설의 체계적 관리를 통한 수질 개선

- 관리현황

(단위 : 개소)

합계	폐수 배출시설	기타수질 오염원	오수 처리시설	가축분뇨 배출시설	골프장
2,729	99	41	1,728	859	2

- 다량 배출사업장 및 위반업소 중점 단속 : 연 2회 이상
- 폐수 자율점검업소(8개소) 관리능력 증대 : 전문기관 교육 및 기술지도
- 하천 주변 오수처리시설 특별 점검 실시 : 7월 ~ 8월
 - 휴가철 야영장 및 낙동강 녹조발생 예방을 위한 방류시설 점검
- 가축분뇨배출시설 불법 오염행위 지도·점검 강화
 - 경남도 및 인근 지자체 합동점검 : 상·하반기 10개소
 - 최근 3년 내 위반업소 관리 및 장마철 등 특별점검 : 수시
 - 축협 연계 축산업종사자 축사퇴비관리요령 교육 : 분기별 1회

- 악취 발생 축산농가 대상 점검 강화 및 현장교육
 - 악취포집기 이용 민원다발사업장 신속 대응 : 수시
 - * 2025년 악취민원 접수건수 : 약 53건(2025. 12. 15. 기준)
 - 인허가 시 축사별 악취방지계획 제출 및 이행여부 지속 점검
 - 반기별 반복민원 대상 재점검 및 악취저감시설 설치 권고
- 골프장 농약사용량 조사 및 잔류량(토양, 유출수) 검사 : 연 2회
- 2025년도 수질오염총량 관리 이행평가 실시
 - 평가항목 : 연차별 오염원 그룹별 할당부하량 등 7개 항목
 - 용 역 비 : 58백만원(낙동강수계기금)
- 배출·삭감시설 수질 및 유량 모니터링
 - 관리대상 : 10개소(산업폐수배출시설 2, 양식장 6, 오수처리시설 2)
 - 조사항목 : 수질(BOD, T-P) 및 유량
 - 용 역 비 : 6.3백만원(낙동강수계기금)

③ 지하수 자원의 지속가능한 이용과 체계적인 보전

- 지하수 개발·이용 시설 관리 : 8,449개소 (신고 8,338/ 허가 111)
- 지하수 이용실태조사 추진
 - 조사지역 : 주상면
 - 사 업 비 : 20백만원(도 3, 군 17)
- 지하수 원상복구사업 추진
 - 사업대상 : 방치공 지하수 7공
 - 사 업 비 : 7백만원(도 2, 군 5)
- 지하수 수질측정망 설치 및 운영 : 27개소(상·하반기 수질검사)
- 불법 지하수 개발행위 지도·단속 : 수시

④ 거창하천환경교육센터의 효율적 운영체계 확립

- 지역환경 교육프로그램 운영강화를 위한 관리인력의 자격 강화
 - 관리인력 : 환경교육사 2급 1명 추가 확보(현재 : 3급 1명, 2급 1명)
- 주민 접근성을 높이기 위한 맞춤형 홍보 및 프로그램 운영
- 공모사업을 통한 사업비 확보로 자생력 강화
 - * 2025년 8개 공모사업 47백만원 정도 확보



4. 지속가능한 생태환경과 안전한 생활환경 조성

- ❖ 체계적인 자연생태 보존 관리와 야생동물피해 예방
- ❖ 안전하고 위생적인 공중화장실 환경 구축

1 다양한 생태자원 보존과 생태공원 체계적 관리

○ 생태공원 등 6개소

시설명	거창 생태공원	심소정 생태학습장	대곡천 생태연못	양항제 생태습지원	가조 지산천 비점오염저감 시설	가조 조류 실증화시설
위치	거창읍 양평리 1239-110	남하면 양항리 1056	남하면 양항리 1030-1	남하면 양항리 1062	가조면 대초리 754	가조면 수월리 1370
규모 (㎡)	29,975	34,710	3,980	56,200	11,920	8,118

○ 내 용 : 환경정비 및 잡초 제거, 수목 및 꽃 식재 등

2 쾌적하고 안전한 화장실 환경 조성

○ 공중화장실 현황

구 분	계	공원	유원지 등	체육 시설	시장· 상가	터미널	휴게소	주유소
계	168	15	117	5	5	1	2	23
읍·면관리	135	15	114	5	1	-	-	-
개방화장실	33	-	3	-	4	1	2	23

○ 운영방법

- 공중화장실 유지 및 관리 : 168개소 195백만원
- 각종 편의용품 비치 : 비누, 화장지 등
- 공중화장실 일제점검 : 3회(설, 추석, 피서철 대비)
- 공중화장실 전파탐지기 등을 이용한 불법촬영 카메라 점검

○ 범죄예방시설(안심벨, 안심스크린 등)설치 확대 : 20개소 내외 50백만원

- 설치대상 : 관내 공원, 관광지 등 다중이용시설

③ 유해야생동물 피해예방 및 보상지원

○ 유해야생동물 피해방지단 운영

- 운영반 : 5개조 33명(지역별 편성)
- 운영기간 : 2026. 1. 1. ~ 2026. 12. 31.
- 내용 : 유해야생동물 포획으로 농작물 피해 등 사전예방
및 아프리카 돼지열병(ASF) 확산방지
- 야생생물관리시스템(스마트폰 앱) 활용으로 포획보상금 지급
※ 포획보상금 : 멧돼지 10만원/마리, 고라니 5만원/마리

○ 야생동물 피해예방시설 설치지원 사업

- 사업량 : 철망울타리, 조류퇴치기 등 80개소
- 사업비 : 371백만원(군 37, 도 11, 군 323)
- 지원내용 : 시설비의 60% 지원(농가당 최대 10백만원 한도)

○ 야생동물 피해보상 지원

- 지원대상 : 야생동물로 인한 농작물 또는 인명 피해를 입은 자
- 한 도 : 농작물 최대 5백만원/농가, 인명피해 최대 10백만원/명

④ 야생생물 보호 및 생태계보전관리

○ 생태교란종 퇴치사업

- 퇴치반 : 자연환경분야에 주된 활동을 하고 있는 단체
- 사업비 : 10백만원(국 5, 도 1.5, 군 3.5)
- 사업내용 : 가시박, 붉은귀거북, 뉴트리아 등 생태계 교란생물
조사 및 제거작업

○ 멸종위기종 서식지 관리

- 사업비 : 30백만원(국 15, 도 4.5, 군 10.5)
- 내용 : 야생동물 서식지 개선 및 위협요인 제거

5. 국가정원 목표로 거창창포원 운영 활성화

- ❖ 대한민국 정원박람회 개최, 국가정원 지정을 위한 품질평가 기준 충족
- ❖ 모두가 찾아오는 관광명소 창포원 운영으로 지역경제 활성화 전인

① 국가정원 지정을 위한 정원박람회 개최 및 운영기반 체계마련

- ‘2026 대한민국 거창 정원치유박람회’ 개최로 국가정원 지정 국민 공감대 형성
 - 경상남도 제1호 지방정원 거창창포원의 우수성을 전국에 홍보
 - 코리아가든쇼, 정원산업전, 콘퍼런스, 부대행사 등 사전준비 철저
 - 정원산업 진흥 및 정원문화 확산, 주민 일자리창출 및 경제 활성화 유도
- 국가정원 지정을 위한 운영기반 강화 및 요건 충족
 - 국가정원 요건 운영실적(3년) 및 지방정원 평가결과(70점 이상) 보완·개선
 - 정원 관리·운영을 위한 전담조직 구성 및 전문인력 충원
 - 정원 데이터베이스 구축 및 정보분석, 민·관 협력의 정원문화 정착

② 치유·생태 프로그램 강화와 정원문화 확산

- 치유센터를 활용한 심리 안정 및 정서 회복 프로그램 운영
 - 식물·꽃을 활용한 오감만족 테라피 개발·운영 : 4개 신설
- 사계절 테마별 프로그램 개선 및 확충으로 15개 프로그램 운영
- 생태체험 프로그램 신설 및 환경조성
 - 겨울철 큰고니 생태쉼터 조성 및 생태체험 교육 프로그램 개설
- 군민의 일상 속 정원문화 확산
 - 찾아가는 프로그램 신설 : 학교, 노인요양원 등
 - 거창창포원 정원 내 : 작은 음악회, 버스킹, 식물키트 체험 등 시행
- 시민정원사 활동강화 : 인력양성, 정원 조성 및 관리, 교육실시

③ 거창창포원 공간 활성화

- 장애인, 노인 등 보행 약자를 위한 관람차(14인승/1대) 운행
- 포인트목 식재, 인생 사진 촬영을 위한 포토존 조성 : 2개소
- 북카페 활용 : 빈백비치, 목재 장난감, 독후활동 등

④ 국가정원 도약을 위한 기반 강화 및 확장

- 거창창포원 생태관광문화복합사업 추진
 - 사업기간 : 2023. ~ 2027.(5년간)
 - 면적 및 총사업비 : 16,108㎡ / 12,900백만원
 - 사업내용 : 창포문화관, 야외공연장, 유희시설 등
- 거창창포원 주제정원 조성사업(전환) : 500백만원
 - 국가정원 도약을 위한 정원작가 참여 주제정원 조성
- 거창창포원 활성화사업(낙동강수계기금) : 228백만원
 - 중앙광장 쿨링포그 설치, 옥상데크 시설개선
- 거창창포원 가치증대 사업추진(군비) : 200백만원
 - 계절꽃 식재 및 경관 조성(42ha), 꽃길 조성(L=2.4km)

⑤ 지속 가능한 경관관리 및 생태정원 유지관리

- 거창창포원 식재지 정비 및 시설물 관리 : 915백만원
 - 방문객의 안전을 위한 데크, 쉼터, 울타리 등 관람시설 수시 정비
 - 깨끗한 수질개선을 위한 마름 등 수생식물 제거 : 연 2회
 - 식재된 초화류 및 수목의 체계적 관리
 - 수목 109종 47,450주, 초화류 138종 1,230,145본
- 제2 거창창포원 유지관리사업 추진 : 231백만원
 - 면 적 : 31ha(산포지구 15ha, 대현지구 16ha)
 - 시설현황 : 데크287m, 목교 12m, 퍼즐러 7개소, 보행등 140개 등

⑥ 마스터플랜 수립 완료에 따른 국가정원 준비 본격화

- 거창창포원 편의시설 등 정원 인프라 확충
 - 생태관광문화복합사업 : 창포문화관, 야외공연장, 다목적 놀이마당 등
 - 유기농복합단지사업 : 레스토랑, 판매장, 교육 및 체험시설 등
- 2026년 정원박람회 추진 TF팀 구성 등 정원분야 전문인력 확충
- 정원 콘텐츠의 불거리를 확충하기 위해 2028년까지 5개 주제정원 조성
- 마스터플랜 연차별 추진계획에 따라 예산확보 및 사업시행
- 중장기 계획에 맞춰 2027년 국가정원 지정을 위한 준비 본격화

II. 현안 · 역점 사업

- ① 전기 자동차 · 이륜차 충전인프라 확충
- ② 생활폐기물 소각시설 개선(신설) 사업
- ③ 낙동강수계 주민지원사업 추진
- ④ 2026 대한민국 거창 정원치유박람회 개최
- ⑤ 거창창포원 생태관광문화복합사업 추진
- ⑥ 제2 거창창포원 무궁화 테마정원 조성 추진

1

전기 자동차 · 이륜차 충전인프라 확충

- ❖ 전기자동차 충전인프라 확대를 통한 교통부문 온실가스 감축
- ❖ 전기이륜차 배터리교환형 충전시설 설치로 전기이륜차 보급 활성화

□ 사업개요

- 사업명 : 지역별 무공해차 전환 브랜드 사업(공모사업)
- 사업기간 : 2026. 1. ~ 12.
- 사업주체 : 환경부
- 사업비 : 약 2,889억원 규모 * 한국환경공단 보조금 + 민간사업자 자부담
 ※ 지원금액 : 전기자동차 충전시설(급속 20~40백만원/대, 완속 3백만원/대) 설치비 50%
 전기이륜차 배터리교환형 충전시설(최대 10백만원/대) 설치비 50%
- 추진방식 : 지자체는 공용부지 제공, 충전사업자는 충전시설 설치 및 운영
- 사업내용
 - 전기자동차 충전시설 : 충전시설이 부족한 생활공간 등에 전기자동차 급속 · 완속 충전시설 설치(5개소)
 - 전기이륜차 배터리교환형 충전시설 : 방전된 배터리를 충전된 배터리로 신속하게 교체(4개소)

□ 추진현황

- 2022. ~ 2023. : 전기차 충전시설 42개소, 103기 설치
- 2024. : 전기차 충전시설 4개소, 4기 설치
- 2025. : 전기차 충전시설 6개소, 13기 설치

□ 향후 추진계획

- 2026. 4. : 충전시설 브랜드 사업 수요조사 실시
- 2026. 5. : 충전시설 브랜드 사업 대상지 확정 및 환경부 공모
- 2026. 8. ~ 10. : 충전시설 설치

2

생활폐기물 소각시설 개선(신설) 사업

- ❖ 소각시설 내구연한이 도래하여 현 부지 내 소각시설 신설 추진
- ❖ 폐기물의 안정적 처리로 환경보전 및 주민 생활환경 만족도 제고

□ 사업개요

- 사업기간 : 2022. 9. ~ 2028. 12.
- 위 치 : 거창읍 양평리 343번지
- 사업내용 : 생활폐기물 소각시설 설치 1식 (48톤/일)
→ 연면적 3,471.9㎡(지하1층/지상 4층) / 고효율 복합식 스토커식(연속식)
- 사 업 비 : 34,076백만원(국 10,223, 도 7,756, 군 16,097)

(단위 : 백만원)

총사업비	기투자	2026년					2027년 이후	비고
		계	국	도	군	기타		
34,076	12,697	5,204	1,561	1,093	2,550	-	16,175	

□ 추진현황

- 2025. 7. : 군계획시설 실시계획 인가 완료
- 2025. 8. : 총사업비 실시단계 협의 완료(조달청)
- 2025. 8. : 공용건축물(소각시설) 건축허가 완료 및 2차 총사업비 조정요구
- 2025. 11. : 감리비 적정성 검토 완료(조달청)
- 2025. 11~12. : 최종 총사업비 재원협의(환경부 · 기획재정부)

□ 문제점 / 개선대책

- 환경부 설계기술 검토 및 기획재정부 심의 등으로 협의 지연에 따른 사업 착공 시기 조정(2025년 12월 → 2026년 상반기)
- 총 사업비 요구액 중 국도비 미반영 시 군비로 확보 필요
⇒ 감리비, 소규모재해영향평가 용역 등 별도 군비 추가 편성 추진

□ 향후 추진계획

- 2026. 1. : 실시단계 총사업비 재원협의(환경부·기획재정부)
- 2026. 2. : 소각시설 건설사업관리용역(감리) 발주
- 2026. 3. : 소각시설 공사 발주(건축, 토목, 전기, 기계 등)
- 2026. 5. : 소각시설 공사 착공

□ 조감도



□ 처리계통도

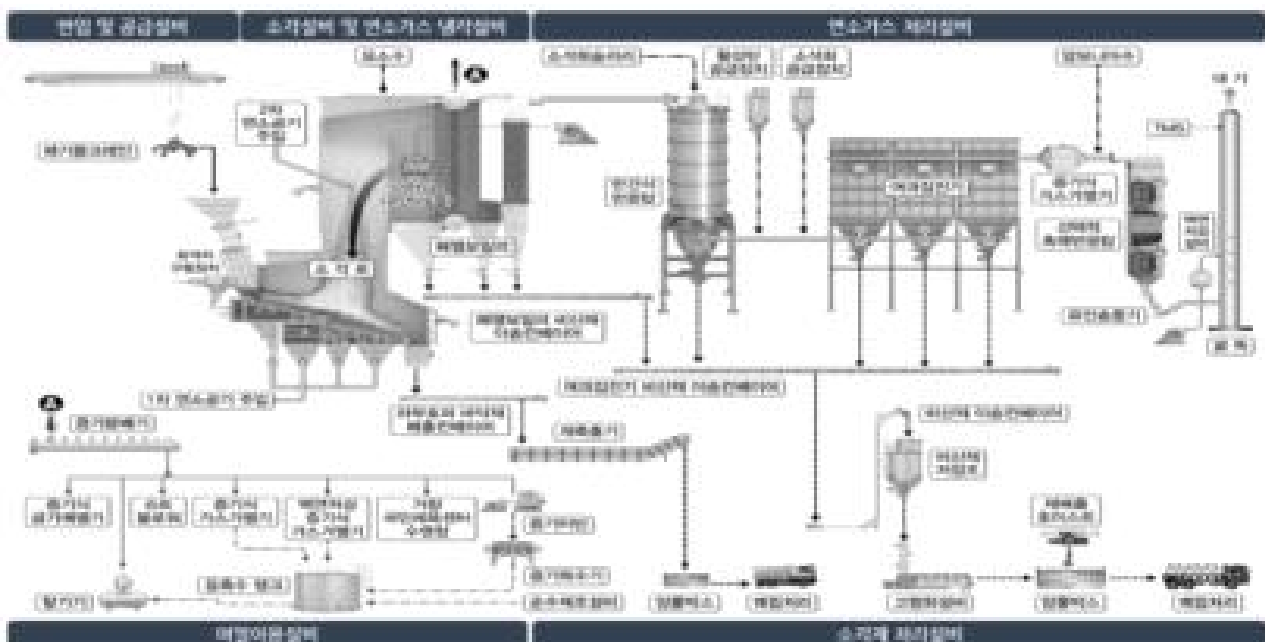

3

낙동강수계 주민지원사업 추진

❖ 낙동강수계 상류 지역 주민들의 소득증대, 복지증진 사업으로 주민의 삶의 질 및 생활환경 개선

□ 사업개요

- 추진근거 : 「낙동강수계 물 관리 및 주민지원 등에 관한 법률」 제23조
- 사업기간 : 2026. 1. 1. ~ 12. 31.
- 대상지역 : 5개 읍·면(거창읍, 남상면, 남하면, 신원면, 가조면)
- 사업내용
 - 소득증대사업 : 농기계구입, 마을공동창고 설치, 태양광발전시설 등
 - 복지증진사업 : 마을화합행사, 선진지 견학, 마을 CCTV, 복지화관경로당 운영비 등
 - 육영사업 : 학교급식시설 지원, 장학기금 적립·운영, 교육기자재 공급 등
 - 오염물질정화사업 : 마을단위 오수처리시설, 하천변 정리 등
- 사 업 비 : 668백만원(기 668)

(단위 : 백만원)

계	거창읍	남상면	남하면	신원면	가조면	중장기사업 (거창창포원활성화사업)	비 고
668	214	90	80	59	25	200	

□ 추진현황

- 2025. 1. : 2026년 주민지원사업비 배분용 기초자료 작성·제출
- 2025. 8. : 2026년 주민지원사업 추진계획 수립 및 추진계획 요청
- 2025. 9. : 거창군 군정조정위원회 심의
- 2025. 9. : 낙동강수계관리위원회 사업계획서 제출

□ 향후 추진계획

- 2026. 1. ~ 2. : 낙동강수계 주민지원사업 확정
- 2026. 3. ~ 11. : 읍면별 주민지원사업 시행
- 2026. 12. : 정산

4

2026 대한민국 거창 정원치유박람회 개최

- ❖ 정원치유박람회 개최를 통한 정원문화 활성화로 거창창포원의 우수성을 전국에 알리고, 국가정원 지정을 위한 국민 공감대 형성

□ 사업개요

- 행사명 : 2026 대한민국 거창 정원치유박람회
 - ※ 2026년 전국 6개소 박람회 개최 : 부산, 영월, 청주, 전주, 거창, 제주
- 기간 : 2026. 10.(예정)
- 장소 : 거창창포원 일원
- 주요내용 : 코리아가든쇼, 정원산업전, 콘퍼런스, 부대행사 등
- 소요예산 : 1,080백만원(지특 500, 도비 150, 군비 430)

(단위 : 백만원)

총사업비	기투자	2026년					2027 이후	비고
		계	지특	도	군	기타		
1,080	-	1,080	500	150	430	-	-	

□ 추진계획

- 2026. 1. : 2026년도 정원치유박람회 추진계획 수립
- 2026. 1. : 한국수목원정원관리원과 코리아가든쇼 공모 협의
- 2026. 2. : 2026년도 정원치유박람회 대행사 제안서 평가·선정
- 2026. 3. ~ 9. : 정원치유박람회 착수·중간·최종 보고회
- 2026. 10. : 2026년도 정원치유박람회 개최

□ 기대효과

- 대한민국 거창 정원치유박람회 개최하여 정원문화 활성화 기여
- 거창창포원의 우수성을 홍보하여 국가정원 지정 국민 공감대 형성
- 지역주민 일자리 창출 및 정원관광 활성화로 주민소득 증대

5

거창창포원 생태관광문화복합사업 추진

❖ 거창창포원은 문화체험, 전시장, 먹거리 등 인프라가 부족하여 편익시설 확충을 통해 탐방객의 만족도 제고, 일자리 창출 등 지역경제 활성화 기대

□ 사업개요

- 사업구분 : 지방이양사업(전환도비)
- 사업기간 : 2023. ~ 2027.(5년간)
- 위 치 : 거창군 남상면 월평리 2273번지 등 7필지 일원
- 사업량 : 창포문화관, 야외공연장, 유희시설 등
- 사업비 : 12,900백만원(전환 5,500, 도 1,650, 군 5,750)

(단위 : 백만원)

구 분	합 계		2025년까지(기투자)		2026년 계획		2027년	
	사업량	사업비	사업량	사업비	사업량	사업비	사업량	사업비
계		12,900		6,900		1,600		4,400
전 환	창포문화관 야외공연장 유희시설 등	5,500	토지보상, 실시설계 등 행정절차이행	2,500	토목 및 건축공사 착공	800	토목 및 건축공사 준공	2,200
도 비		1,650		750		240		660
군 비		5,750		3,650		560		1,540

□ 추진현황

- 2020. 11. : 확장계획에 따른 공유재산 심의(원안가결)
- 2022. 3. : 제7차 경남권 관광개발계획 반영
- 2023. 3. : 제2회 지방재정 투자심사 의뢰(2023. 5. 22. 조건부 승인)
- 2023. 11. : 거창군관리계획 결정(변경)에 따른 유원지 조성계획 결정 및 지형도면 고시
- 2024. 12. : 기본 및 실시설계 용역 추진
- 2025. 11. : 공공건축물 건축협의 및 공공건축심의위원회 심의
- 2025. 11. : 유원지 조성계획 변경 및 실시계획 인가 고시
- 2025. 11. : 토지수용 재결심의 신청(지방토지수용위원회)

□ 향후 추진계획

- 2026. 1. : 도 지방건설기술심의(공사기간 적정성 검토 등)
- 2026. 1. : 건설사업관리용역 승인 및 발주
- 2026. 1. : 도계약심사 수행 및 군계약심의위원회 심의 요청
- 2026. 1. ~ 3. : 지방재정투자심사(정기 1차)의뢰 및 승인(→ 도)
- 2026. 3. ~ 4. : 토지보상금 공탁 및 소유권 이전
- 2026. 4. ~ 2027. 12. : 공사착공 및 준공

□ 조성계획도(안)

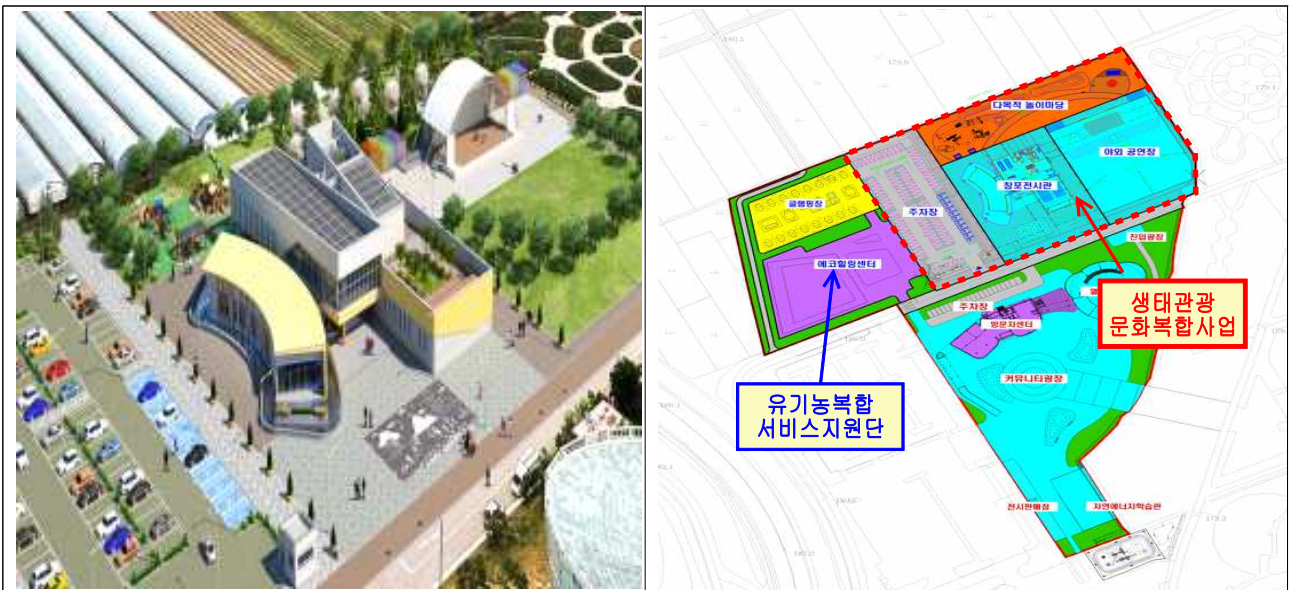

6

제2 거창창포원 무궁화 테마정원 조성 추진

❖ 제2 거창창포원 대현지구 내 대한민국 지도 모양의 공간에 민족의 상징인 무궁화의 꽃말인 ‘강인함’ 과 ‘영원한 번영’ 의 의미를 담아 무궁화 테마정원을 조성해 국가정원으로서의 도약 및 거창창포원 신규 명소화 추진

□ 사업개요

- 사업기간 : 2025. 1. ~ 2026. 12.(2년간)
- 위 치 : 거창군 남상면 대산리 3번지 일원
- 사업내용 : 제2 거창창포원(대현지구) 무궁화 테마정원 조성
 - 조성면적 : 약 0.2ha
 - 주요내용 : 무궁화 6,535주 식재(1,700㎡)
- 소요예산 : 200백만원(국 100, 도 30, 군 70)

(단위 : 백만원)

총사업비	기투자	2026					2027 이후	비고
		계	국	도	군	기타		
200	100	100	50	15	35	-	-	

□ 추진현황

- 2024. 7. 28. ~ 8. 27. : 하천환경정비사업 준공 및 시설물 이관
 - ※ 하천점용허가 후 제2 거창창포원으로 유지관리 필요
- 2025. 2. 3. ~ 3. 19. : 실시설계 용역 수행
- 2025. 4. 15. : 하천점용허가 신청전 사전 협의(합천댐지사)
- 2025. 4. 16. : 하천점용허가 신청(합천댐지사)
- 2025. 9. 24. : 낙동강유역환경청 방문 설명

□ 문제점 / 개선·해소 대책

- 하천점용허가 지연(합천댐지사 및 낙동강유역환경청)
⇒ 협의기관 방문 등으로 조속한 하천점용허가 요청

□ 향후 추진계획

- 2026. 2. : 하천점용허가 완료
- 2026. 3. : 사업 착공 (25년도, 26년도분 일괄 착공)
- 2026. 5. : 사업 준공

참 고 위치도 및 사례사진

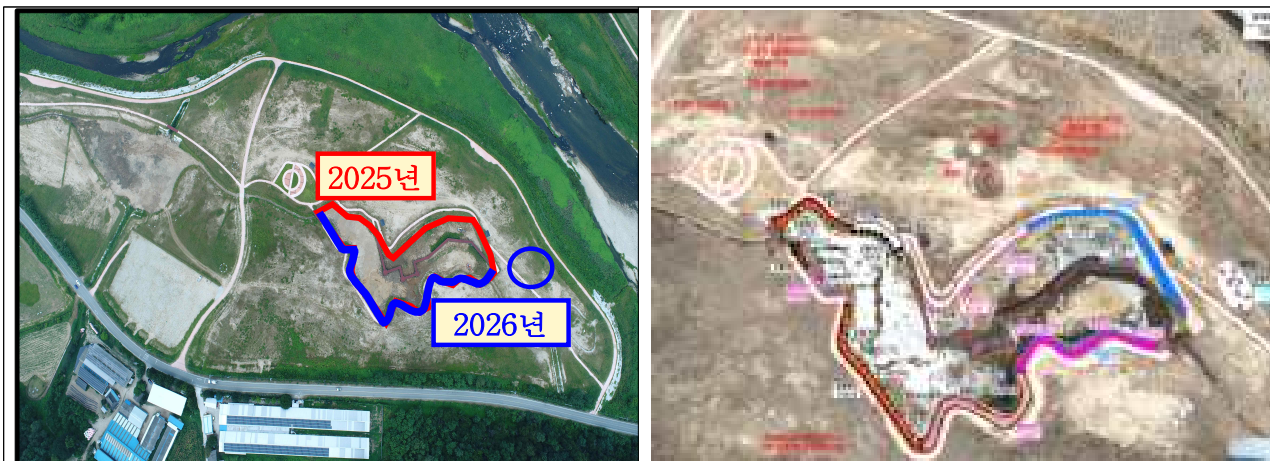

Ⅲ. 신규·특수 시책

- ① 거창군 업사이클센터 조성사업 기본계획 수립 용역
- ② 우리동네 수질 알림 서비스 제공
- ③ 생태통로 실시간 모니터링 시스템 구축 사업
- ④ 거창창포원 일주관람차 도입
- ⑤ 거창창포원 포인트목(노거수) 식재

1

거창군 업사이클센터 조성사업 기본계획 수립 용역

❖ 폐자원의 고부가치 창출 및 순환경제 실현을 위한 거점시설인 업사이클링 센터 조성을 위한 기본계획을 수립하고자 함

※ 업사이클링이란? 버려지는 물건이나 폐자원을 단순히 다시 쓰는 것을 넘어, 새로운 아이디어와 디자인을 더해 더 나은 가치의 제품으로 재탄생시키는 것

☐ 추진방향

- 지역 내 업사이클산업 여건, 입주 예상 수요 등을 검토
- 부지 적정성 검토, 인허가 등 행정절차 이행 추진방안 마련

☐ 용역개요

- 용 역 명 : 거창군 업사이클센터 조성사업 기본계획 수립 용역
- 용역기간 : 2026. 2. ~ 10.
- 용 역 비 : 50백만원(군비)
- 과업내용 : 타당성 조사 및 기본계획 수립
 - 시설규모 및 공간 구성, 국도비 확보 방안 등 제시
 - 운영주체 및 관리·운영방안, 프로그램 수요 조사·분석 등

< 사 업 개 요 >

- ▶ 사 업 명 : 거창군 업사이클센터 조성사업
- ▶ 사업기간 : 2026. ~ 2028.(3년)
- ▶ 위 치 : 거창군 폐공공시설 활용 또는 신규 부지
- ▶ 사업규모 : 연면적 150㎡, 2층
- ▶ 사 업 비 : 1,500백만원(국 750, 군 750)

☐ 추진계획

- 2026. : 타당성 조사 및 기본계획 수립
- 2027. : 부지확보, 실시설계 용역 및 국비 신청
- 2028. : 착공 및 준공

☐ 기대효과

- 업사이클센터 건립으로 지역 내 폐자원의 활성화 산업 육성
- 중앙정부의 탄소중립 및 폐자원 활성화 기조 기여

2

우리동네 수질 알림 서비스 제공

- ❖ 최근 기후변화로 하천 등 수질 변화에 대한 주민 관심도가 높음
- ❖ 우리동네 수질 상태를 알 수 있도록 정보 공개 및 행정 신뢰성 높이는 서비스 제공이 필요

□ 추진방향

- 수질검사 결과 및 수질 변화 추이 온·오프라인 대주민 공개와 수질 측정망 확대로 하천 수질 변화 모니터링 강화

□ 사업개요

- 사업기간 : 2026. 1. ~ 12.
- 사업대상 : 9개소 운영+추가 5개소(산포천^{응양}, 황강^{고제}, 정장천^{거창}, 좌가천^{가북}, 황강^{남하})
- 사업내용 : 우리동네 수질 알림 서비스 제공

구 분	방 법	내 용
정보제공	온라인	· 전·현년도 수질검사 결과 및 수질변화 추이 홈페이지 반기별 1회 게재
	오프라인	· 기 수질측정망 운영지점에 수질분석 결과 알림판 설치 및 결과서 매월 게재
수질측정 지점 확대		· 수질측정망 미운영 읍·면 5개소 정도 수질 측정 지점 확대 운영

- 소요예산 : 26백만원(군비)
 - 수질분석 결과 알림판 제작·설치 : 8백만원
 - 수질측정망 운영 : 18백만원(기존 9개소 → 14개소 확대 운영)

□ 추진계획

- 2026. 1. ~ 12. : 수질측정망 및 우리동네 수질 알림 서비스 운영
 - 2026. 1. / 7. : 전·현년도 수질측정망 운영 결과 홈페이지 게재
 - 2026. 1. : 수질측정망 운영 결과 알림판 제작 및 설치

□ 기대효과

- 정기적 하천 수질 정보 제공으로 주민 환경인식 제고
- 하천 수질 모니터링을 통한 오염원 관리 및 오염 행위 경각심 제고

3

생태통로 실시간 모니터링 시스템 구축 사업

❖ 「자연환경보전법 시행규칙」 개정(2025.11.01.시행)에 따라 생태통로 모니터링 시스템을 구축하여 다양한 종 포착 및 생물다양성 유지

□ 추진방향

- 동물 이동 및 로드킬 위험 실시간 모니터링으로 효율적 관리체계 및 생태계 보전 기반 마련

□ 사업개요

- 사업기간 : 2026. 1. ~ 12.
- 사업대상 : 2개소 / 소사고개 생태통로, 말목고개 생태통로
(고제면 봉계리 산 216-6, 위천면 강천리 산 56-11)
- 사업비 : 20백만원(군비)
- 사업내용
 - 생태통로 2개소에 감시 CCTV 신규 설치(2대)
 - 동물 이동 및 차량 통행 현황 실시간 데이터 수집

□ 추진계획

- 2026. 1. : 설치 대상지 현장조사
- 2026. 3. : 감시 CCTV설치
- 2026. 6. : 설치 완료 후 시범 운영
- 2026. 10. : 멸종위기종 등 상시모니터링으로 생태자원 데이터 확보 및 ‘청정거창’ 브랜드 홍보

□ 기대효과

- 실시간 모니터링 체계 구축으로 동물 이동 및 교통사고 위험 즉각 대응
- 과학적 데이터 확보를 통한 체계적 생태통로 관리 가능



소사고개 생태통로

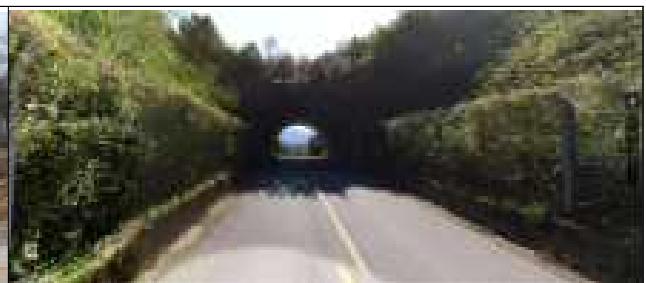

말목고개 생태통로

4

거창창포원 일주관람차 도입

- ❖ 거창창포원에 일주관람차를 운행하여 노약자, 장애인 등 보행 약자들이 편안하게 관람을 즐길 수 있도록 편의성 증진

□ 사업개요

- 사업기간 : 2026. 4. ~ 11.
- ※ 운영기간 : 4개월(혹서기·혹한기 제외)
- 사업위치 : 거창창포원 일원
- 사업내용 : 14인승 무장애 전기 관람차 1대 임차하여 운행
- 소요예산 : 23백만원(일주관람차 12, 인건비 11)(군비)

(단위 : 백만원)

총사업비	기투자	2026년					2027 이후	비고
		계	국	도	군	기타		
23	-	23	-	-	23	-	-	

□ 추진계획

- 2026. 2. : 관람차 이용료 관련 조례 개정
- 2026. 3. : 운전 기간제 근로자 채용
- 2026. 4. ~ 5. : 상반기 일주관람차 운행
- 2026. 10. ~ 11. : 하반기 일주관람차 운행



□ 기대효과

- 어르신, 장애인 등 보행불편 취약자 방문객의 불편 해소
- 해설사와 함께하는 거창창포원 명소 소개로 새로운 볼거리 제공
- 정원 순환관람차 이용료 징수에 따른 새로운 수익 창출

5

거창창포원 포인트목(노거수) 식재

❖ 노거수 등 특수목 식재를 통해 방문객들에게 천년정원 느낌의 아름다운 경관 및 쉼터 제공

□ 사업개요

- 사업위치 : 거창창포원 일원
- 사업기간 : 2026. 1. ~ 10.
- 사업내용 : 노거수 식재, 포토존 조성 등
- 소요예산 : 100백만원(균비)

(단위 : 백만원)

총사업비	기투자	2026년					2027 이후	비고
		계	국	도	군	기타		
500	-	100	-	-	100	-	400	

□ 추진계획

- 2026. 1. ~ 3. : 포인트목(노거수) 식재관련 하천점용허가 협의
- 2026. 3. ~ 10. : 포인트목 식재 사업 시행
- 2026. 4. ~ : 사진작가협회 및 방문객 등 포인트목 식재 홍보

□ 기대효과

- 수변구역 그늘 제공으로 방문객들의 편의 제공 및 가치증대
- 식재 수목별 스토리를 입혀 포토존 구성 및 볼거리 제공



2026년도 주요 업무 시행계획

건 설 교 통 과 소 관

보고순서

I. 2026년도 주요 업무계획

- ☐ 정책 목표 및 과제
- ☐ 정책과제 추진계획

II. 현안·역점 사업

III. 신규·특수 시책

I. 2026년도 주요 업무계획

정책목표

군민 행복을 짓는 거창 건설



6대 정책과제

- ① 군민이 행복하고 모두가 잘사는 건설 행정
- ② 지속 가능하고 튼튼한 농업생산기반시설 정비
- ③ 군민이 체감하는 안전하고 자연 친화적인 하천 조성
- ④ 체계적인 도로망 구축, 안전한 도로환경 조성
- ⑤ 군민의 삶을 잇는 편리한 교통환경 조성
- ⑥ 주차환경 개선 및 보행약자 보호를 위한 교통행정 선진화

□ 이행과제

정책과제	군민이 행복하고 모두가 잘사는 건설 행정		
이행과제		① 주민이 행복한 주민숙원사업 추진	
		② 지역활성화를 위한 합천댐 주변지역 지원사업 추진	
		③ 튼튼한 지역건설산업 육성으로 경쟁력 제고	
		④ 합리적인 국·공유재산 관리로 신뢰받는 행정 구현	
정책과제	지속 가능하고 튼튼한 농업생산기반시설 정비		
이행과제		① 농업경쟁력 강화를 위한 체계적인 농업기반시설 정비	
		② 농촌여건 변화에 따른 주민체감형 농업기반시설 확충	
		③ 기후변화에 대응 지속 가능한 농업용수 공급체계 구축	
		④ 재해 대응능력 강화를 통한 안전한 저수지 조성	
정책과제	군민이 체감하는 안전하고 자연 친화적인 하천 조성		
이행과제		① 기후변화 선제적 대응과 자연환경에 어우러진 하천만들기	
		② 하천의 형태 및 유수흐름 상태에 적합한 수변환경 조성	
		③ 하천시설의 유지관리를 통한 치수안정성 확보	
정책과제	체계적인 도로망 구축, 안전한 도로환경 조성		
이행과제		① 광역 교통망 확충으로 편리한 생활권 조성	
		② 관내 도로망 정비·확충으로 주민편의 증대	
		③ 도로 개량을 통한 군민 안전 확보	
		④ 군민이 편안하고 쾌적한 도로환경 조성	
정책과제	군민의 삶을 잇는 편리한 교통환경 조성		
이행과제		① 모두가 함께 누리는 대중교통 인프라 조성	
		② 교통약자를 배려하는 편리한 교통체계 구축	
		③ 지역 경쟁력 강화를 위한 교통기반 마련	
정책과제	주차환경 개선 및 보행약자 보호를 위한 교통행정 선진화		
이행과제		① 교통안전 시설물 확충으로 교통환경 개선	
		② 안전한 교통체계 구축으로 보행약자 보호	
		③ 쾌적한 주차환경 조성	

1. 군민이 행복하고 모두가 잘사는 건설 행정

- ❖ 균형성장으로 주민이 행복하고 모두가 잘사는 개발사업 추진
- ❖ 튼튼한 지역건설산업 육성으로 지역경제 활력 제고

① 주민이 행복한 주민숙원사업 추진

○ 사업개요

- 기 간 : 2026. 1. ~ 11.
- 위 치 : 전읍면
- 내 용 : 소규모 공공시설 정비 및 신설, 버스승강장 정비 및 설치

○ 사업현황 : 197건/ 6,981백만원

- 농촌환경정비 : 56건/ 1,325백만원
- 주민편익사업 : 122건/ 4,736백만원
- 소규모공공시설 유지관리 : 2건/ 800백만원
- 버스승강장 설치(교체, 정비) : 17건 / 120백만원

○ 추진계획

- 2026. 1. ~ 2. : 토지사용승낙서 징구, 실시설계
- 2026. 3. ~ 11. : 공사착공 및 준공

② 지역활성화를 위한 합천댐 주변지역 지원사업 추진

○ 사업개요

- 위 치 : 거창읍, 마리면, 남상면, 남하면, 신원면, 가조면
- 사 업 비 : 22건/ 816백만원
- 사업내용 : 주민소득증대사업, 생활기반조성사업, 댐주변 경관활용사업 등

○ 추진계획

- 2026. 1. ~ 2. : 토지사용승낙서 징구, 실시설계
- 2026. 3. ~ 11. : 공사착공 및 준공

③ 튼튼한 지역건설산업 육성으로 경쟁력 제고

○ 전문건설업 등록현황

(2025. 12. 18.기준)

계	업종별 등록 현황						
380개 업종 (239개 업체)	지반·포장	실내건축	금속·지붕	도장습식석공	조경식재	철·콘	구조물해체·비계
	36	15	18	81	26	100	8
	상하수도	철도·궤도	철강 구조물	수중·준설	승강기·삭도	기계설비	가스·난방
	26	-	1	-	5	13	51

○ 지역경제 활성화를 위한 건설공사 지역업체 참여 지원

- 지역업체 참여 독려를 위한 하도급 기동팀 운영
- 관내 건설공사의 원도급사와 ‘지역업체 참여를 위한 MOU’ 체결
- 건설업체 및 건설협회 간담회 개최
- 지역 건설기계, 자재, 인력 등 사용 독려 및 홍보

○ 지속적인 성장 및 경쟁력 강화를 위한 지역건설산업 내실화

- 전문건설업 등록기준 실태조사 실시(연 1회)
- 폐이퍼컴퍼니 단속 및 건설산업기본법 위반업체 상시 모니터링(월 1회)
- 건설기계조종사면허 정기 적성검사 사전 안내(103건) 및 안전교육 지원
 - ※ 건설기계조종사 면허 보유현황 : 3,806건
- 건설기계 불법주기 지도 단속 강화 : 정기(연 2회), 수시
 - ※ 건설기계등록현황 : 2,646대
- 기계설비시설 성능점검 실시(연 1회 / 6개소)

○ 부실시공, 안전사고 근절을 위한 불법하도급 단속반 운영(상시)

④ 합리적인 국·공유재산 관리로 신뢰받는 행정 구현

○ 전산화된 자료를 통한 체계적이고 효율적인 국유재산 관리

- (국토교통부 소관 국유재산) 6,923필지 / 561.8ha

○ 일관성 있고 합리적인 민원처리로 만족도 및 신뢰도 제고

- 사용허가, 용도폐지, 사용료 부과 등 200건

○ 수요자 중심의 민원처리로 국·공유재산 활용 가치 증대



2. 지속 가능하고 튼튼한 농업생산기반시설 정비

- ❖ 인구와 생산기반 감소, 기후위기 등에 대응하여 농업의 생산성을 높이고 농촌의 지속 가능한 발전을 위한 농업생산기반시설 정비

1 농업경쟁력 강화를 위한 체계적인 농업기반시설 정비

□ 사업개요

사 업 명	위 치	사 업 비(백만원)				사업내용	사업 기간
		계	기투자	2026년	2027년 이후		
10개 단위사업		124,369	95,122	13,717	15,530		
기 계 화 경 작 로	전 읍·면	5,733	4,733	500	500	- 경지정리 구간 내 농로 확포장	계속 사업
준 영 구 논 두 령	전 읍·면	16,257	12,897	1,680	1,680	- 논두렁 블록설치	계속 사업
대 구 획 경 지 정 리	무촌지구	3,000	1,700	1,300	-	- 경지정리 구간 기반시설재정비	'23.01 ~26.12
	장기지구	4,900	1,500	1,700	1,700	- 경지정리 구간 기반시설재정비	'24.01 ~27.12
	지산지구	3,000	-	200	2,800	- 경지정리 구간 기반시설재정비	'26.01 ~29.12
수 리 시 설 개 보 수	지산지구	3,500	1,350	800	1,350	- 수리시설 개보수	'24.01 ~27.12
	동편지구	3,000	200	800	2,000	- 수리시설 개보수	'25.01 ~28.12
	공수들지구	300	-	300	-	- 수리시설 개보수	'26.01 ~26.12
	완대지구	200	-	200	-	- 수리시설 개보수	'26.01 ~26.12
저 수 지 유 지 관 리	전 읍·면	20,617	18,155	962	1,500	- 저수지유지관리	계속 사업
기 반 시 설 정 비	전 읍·면	24,261	21,562	999	1,700	- 소규모 농업 기반시설 정비	계속 사업
소 규 모 용 수 개 발	와룡지구	8,000	6,000	2,000	-	- 저수지 1개소 Q=128,230㎥	'20.01. ~26.11.
기 반 시 설 유 지 관 리	전 읍·면	2,381	2,080	151	150	- 수리시설유지관리	계속 사업
지 역 주 민 건의	전 읍·면	4,645	4,345	150	150	- 용배수로 정비	계속 사업
관 개 시 설 정 비	전 읍·면	24,575	20,600	1,975	2,000	- 관개시설 정비	계속 사업

□ 추진현황 및 계획

- 2025. 9. : 사업대상지 선정
- 2025. 11. ~ 2026. 1. : 주민설명회 및 실시설계용역 완료
- 2026. 2. ~ 12. : 공사 착공 및 준공

② 농촌여건 변화에 따른 주민체감형 농업기반시설 확충

□ 준영구 논두렁 설치사업

○ 사업개요

- 위 치 : 12개 읍·면
- 사 업 비 : 1,680백만원
- 사업기간 : 2026. 1. ~ 5.
- 사업내용 : 경지정리 구간내 논두렁 블록 설치

○ 추진사항 및 계획

- 2025. 10. : 사업대상지 선정
- 2026. 1. : 주민설명회 및 실시설계용역 완료
- 2026. 2. ~ 5. : 착공 및 준공

③ 기후변화에 대응 지속가능한 농업용수 공급 체계 구축

사 업 명	위치	사업규모	사업비 (백만원)	사업기간	사업내용	비고
					추진현황 및 계획	
계		5건	21,135			
무촌지구 대구획 경지정리사업	남상면 무촌리	수혜면적 A=220ha	3,000	2023. 1. ~2026. 12.	- 용배수로 정비 L=5.7km	계속
					▶ 2023. 1. ~ 12. : 실시설계 ▶ 2024. 3. : 공사 착공 ▶ 2026. 12. : 공사 준공(예정)	
장기지구 대구획 경지정리사업	가조면 사병리 장기리	수혜면적 A=750ha	4,900	2024. 1. ~2027. 12.	- 용배수로 정비 L=9.3km	계속
					▶ 2024. 1. ~ 12. : 실시설계 ▶ 2025. 3. : 공사 착공 ▶ 2027. 12. : 공사 준공(예정)	
자산지구 대구획 경지정리사업	남하면 자산리	수혜면적 A=78ha	3,000	2026. 1. ~2029. 12.	- 용배수로 정비 L=5.8km	신규
					▶ 2026. 1. ~ 12. : 실시설계 ▶ 2027. 3. : 공사 착공 ▶ 2029. 12. : 공사 준공(예정)	

사 업 명	위치	사업규모	사업비 (백만원)	사업기간	사업내용	비고
					추진현황 및 계획	
지산지구 수리시설 개보수사업	남하면 지산리	수혜면적 A=95ha	3,500	2024. 1. ~2027. 12.	- 용배수로 정비 L=3.7km ▶ 2024. 1. ~ 12. : 실시설계 ▶ 2025. 3. : 착공 ▶ 2027. 12. : 준공(예정)	계속
동편지구 수리시설 개보수사업	웅양면 산포리 동호리	수혜면적 A=95ha	3,000	2025. 1. ~2027. 12.	- 용배수로 정비 L=4.3km ▶ 2025. 1. ~ 12. : 실시설계 ▶ 2026. ~ 2027. : 착공 및 준공	계속
서편지구 수리시설 개보수사업	웅양면 산포리 노현리 죽림리	수혜면적 A=264ha	3,235	2026. 3. ~2029. 12.	- 용배수로 정비 L=4.3km ▶ 2026. 12. : 실시설계 ▶ 2027. ~ 2027. : 착공 및 준공	계속
공수들지구 수리시설 개보수사업	위천면 남산리	수혜면적 A=30ha	300	2026. 1. ~2026. 12.	- 용배수로 정비 L=0.8km ▶ 2026. 1. ~ 2. : 실시설계 ▶ 2026. 3. ~ 12. : 착공 및 준공	신규
완대지구 수리시설 개보수사업	주상면 완대리	수혜면적 A=5ha	200	2026. 1. ~2026. 12.	- 용배수로 정비 L=0.6km ▶ 2026. 1. ~ 2. : 실시설계 ▶ 2026. 3. ~ 12. : 착공 및 준공	신규

④ 재해 대응능력 강화를 통한 안전한 저수지 조성

□ 군 관리 노후 저수지 현황

○ 저수지 상태평가 등급 기준 : 재해위험저수지 3개소

- 재해위험저수지 3개소(거창읍 가사, 북상면 성골, 신원면 상대)

구 분	계	일반 저수지			재해위험 저수지		비 고
		A(우수)	B(양호)	C(보통)	D(미흡)	E(불량)	
거창군 저수지 현황	135 개소	8 개소	58 개소	66 개소	3 개소	-	2025. 9. 기준

○ 사용년수 기준

- 135개소 중 (50년 이상 경과) 노후 저수지 125개소(92.5%)

□ 재해위험저수지 정비사업 추진

○ 목 적 : 노후 저수지 정비를 통한 사전재해예방 및 영농기 안정적인 농업용수 확보

○ 대 상 : 전문기관 정밀안전진단결과 “D.E등급” 판정 저수지

※ 참고> 저수지 안전점검 기준 및 보수·보강공사 추진 절차

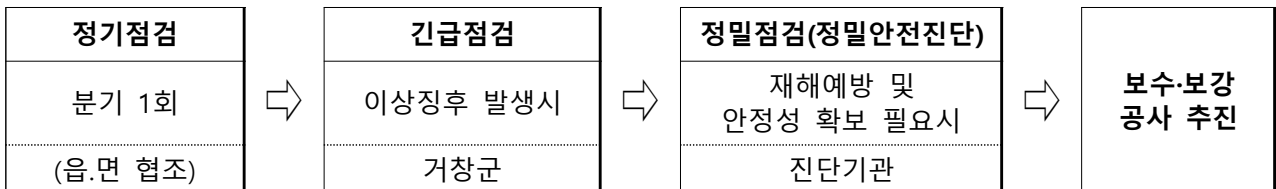

○ 2026년 재해위험저수지 정비사업 대상지 현황

저수지명	위 치	저수량	시설 현황 및 사업내용	소요예산	사업기간
성 골 저수지	북상면 갈계리 1341-1번지	5천 m ³	정밀안전진단결과(2024. 7.) D급 - 제방 누수에 따른 차수 그라우팅	150백만원	'25. 10. ~ '26. 6.
가 사 저수지	거창읍 가지리 1262-2번지	15천 m ³	정밀안전진단결과(2025. 4.) D급 - 상류사면 구배 완화 및 사석쌓기 - 제방 누수에 따른 차수 그라우팅	393백만원	'25. 10. ~ '26. 5.
상 대 저수지	신원면 대현리 1289-1번지	45천 m ³	정밀안전진단결과(2025. 4.) D급 - 여수로 단면복구 및 취수시설 정비 - 제방 누수에 따른 차수 그라우팅	380백만원	'25. 10. ~ '26. 5.

3. 군민이 체감하는 안전하고 자연 친화적인 하천 조성

- ❖ 기후변화 선제적 대응과 자연재해로부터 안전한 하천 조성
- ❖ 자연과 사람, 생태, 문화가 함께하는 하천공간을 조성으로 주민 삶의 질 향상

1] 기후변화 선제적 대응과 자연환경에 어우러진 하천만들기

○ 사업개요

(단위 : 백만원)

사업명	위치	사업량	사업비			사업기간	사업내용	비고
			계	국비	도비			
계		4건	70,109	44,177	25,932			
황강거창지구 하천환경정비	거창읍 남하면 남상면	하천정비 L=3.7km	18,244	18,244 (100%)	-	2025. 6. ~2028. 2.	- 제방보축 2.080km - 고수저수 호안 2.850km - 교량 2개소(대곡교, 상촌교) - 고수부지정비 42,924m ² - 하도정비 106,146m ²	계속
대산1지구 하천재해예방	남상면 대산리 오계리	하천정비 L=7.95km	27,613	13,807 (50%)	13,806 (50%)	2025. 11. ~2028. 10.	- 제방축제 2.07km - 제방보축 5.04km - 교량 재가설 3개소 (외동교, 무촌교, 괴하정교)	계속
마리지구 하천재해예방	마리면 말흘리	하천정비 L=2.9km	13,666	6,833 (50%)	6,833 (50%)	2022. 7. ~2026. 3.	- 제방축제 4.550km - 제방보축 0.550km - 교량2개소(무명1교, 구지동교)	계속
산상지구 하천재해예방	위천면 상천리	하천정비 L=1.7km	10,586	5,293 (50%)	5,293 (50%)	2023. 12. ~2026. 11.	- 제방축제 3,326km - 호안 16,474m ² - 교량2개소(산상1교, 후방교)	계속

○ 동천지구 하천재해예방 사업 실시설계 용역

- 위 치 : 거창읍 대동리 ~ 거창읍 가지리 일원
- 사 업 량 : 하천정비 1.64km 【축제 1.29, 보축 1.4, 교량(검토중)】
- 총사업비 : 7,161백만원(국비 3,580, 도비 3,581)
- ※ 공사비 5,677, 보상비 629, 부대비 855
- 사업기간 : 착공일로부터 3년간

② 하천의 형태 및 유수흐름 상태에 적합한 수변환경 조성

○ 사업개요

(단위 : 백만원)

사업명	위치	사업량	사업비				사업기간	사업내용	비고
			계	도비	군(전환)	군비			
계		8건	3,506	390	1,753	1,363			
세안소하천 정비사업	신원면 과정리	하천정비 L=0.18km	374	-	187	187	2025. 6. ~2025.12.	- 소하천 정비 L=180m - 암거 설치 2개소	25년 06월 착공
만추골소하천 정비사업	거창읍 가지리	하천정비 L=0.24km	372	-	186	186	2025. 6. ~2025.12.	- 소하천 정비 L=240m - 파라펫 설치 L=46.4m	25년 06월 착공
저전소하천 정비사업	신원면 양지리	하천정비 L=0.95km	1,980	-	990	990	2026. 1. ~2027.12.	- 소하천 정비 L=0.95km	전환 사업
사천천 과정지구 일반하천 정비사업	신원면 과정리	하천정비 L=0.5km	500	250	250	-	2026. 1. ~2026. 12.	- 하천 정비 L=0.5km (축제정비 0.5km)	도비 보조 신청
계수천 주상지구 지방하천 유지관리사업	주상면 성기리	하천정비 L=0.32km	280	140	140	-	2026. 1. ~2026. 12.	- 하천 정비 L=0.32km (제방정비 0.32km)	도비 보조 신청

○ 추진현황 및 계획(소하천 정비사업)

- 2024. 12. : 실시설계 추진
- 2025. 6. ~ 12. : 보상계획 열람공고 / 감정평가 및 보상협의 추진
- 2025. 6. : 사업 착공
- 2026. 12. : 사업 준공

○ 추진현황 및 계획(일반하천 정비 및 유지관리사업)

- 2026. 2. : 실시설계 추진
- 2026. 4. : 사업 착공
- 2026. 6. : 사업 준공

③ 하천시설의 유지관리를 통한 치수안전성 확보

○ 사업개요

(단위 : 백만원)

사업명	위치	사업량	사업비					사업기간	사업내용	비고
			계	국비	도비	균특	균비			
계		3건	2,804	539	390	0	1,875			
소하천 유지보수	거창군 일원	195개소 L=226km	709	-	-	-	709	2026. 1. ~2026.12.	- 노후제방 및 미개수구간 정비 (667백만원) - 소하천 퇴적토 준설 (42백만원)	
하천 운영관리	거창군 일원	관내하천	461	-	-	-	461	2026. 1. ~2026.12.	- 거창위천 생태하천 유지관리 (226백만원) - 하천유지관리 장비 임차료 (200백만원) - 하천 편입부지 보상금 (20백만원) - 하천부지 측량 및 감정수수료 등(15백만원)	
하천유지 관리 및 재해예방	거창군 일원	지방하천 (42개소) L=284.4km 국가하천 (1개소) L=12.5km	1,634	539	390	-	705	2026. 1. ~2026.12.	- 국가하천 유지 보수 및 안전 점검(539백만원) - 지방하천 유지관리 및 재해 예방(780백만원) - 지방하천 준설사업(500백만원) - 지방하천 정비사업(315백만원)	

○ 추진계획

- 2025. 10. : 소하천 등 사업대상지 선정
- 2026. 2. : 실시설계 완료
- 2026. 3. ~ 6. : 우기 전 사업 완료
- 2026. 4. ~ 6. : 춘계 기성제 정비
- 2026. 6. ~ 8. : 장마대비 하천점검 / 불법시설물 모니터링
- 2026. 9. ~ 11. : 추계 기성제 정비

4. 체계적인 도로망 구축, 안전한 도로환경조성

- ❖ 광역 도로망을 잇는 체계적인 도로망 구축으로 군민의 편리한 생활권 조성
- ❖ 관내 도로망 정비 · 확충으로 주민생활 편의 증대

① 광역 교통망 확충으로 편리한 생활권 조성

(단위 : 억원)

구분	사 업 명	위 치	사업량	사업기간	사업비	비고
계	6건				146,390	
1	함양~울산 고속도로 개설사업	함양~거창~ 창녕~울산	L=144.6km	2014. ~2026.	61,824	공사
2	거창읍 남부우회도로 개설사업	거창읍 송정리~대평리	L=2.92km	2023. ~ 2030.	489	공사
3	지방도1089호선(양지~ 저전 굴곡도로 개량공사	신원면 양지~저전마을	L=2.2km	2023. ~ 2030.	230	공사
4	진천~영동~합천 고속도로 개설사업	진천~영동~ 거창~합천	L=164.1km	2028. ~ 2032.	38,231 (진천~영동)	계획
5	달빛철도 거창역사 및 해인사 환승역 유치	광주~거창~ 대구	L=198.8km	2018. ~ 2035.	45,158	계획
6	마리 율리 ~ 말흘 4차로 확장공사	마리면 율리~말흘	L=3.6km	2026. ~ 2030.	458	계획

○ 추진계획

- 함양~울산 고속도로 : 주민민원해소 및 2026년 내 준공
- 남부우회도로 : 용역 완료에 따른 보상 및 조기 공사 추진
- 지방도1089호선 : 실시설계용역 준공 및 사업비 조기 확보
- 진천~영동~합천 고속도로 : 영동~합천 구간 고속도로 건설계획 반영
- 달빛철도 : 사업계획 적정성 검토 및 예산 반영
- 마리 율리~말흘 확장 : 제6차 국도·국지도 건설계획 반영

② 관내 도로망 정비 · 확충으로 주민편의 증대

○ 사업개요

(단위 : 백만원)

구분	사 업 명	위 치	사 업 량		사업기간	사 업 비				비고
			연장 (km)	폭 (m)		계	기투자 (확보)	2026년	2027년 이후	
계		5건	5.0			16,300	4,203	1,705	10,392	
군 도	소 계	1건	1.9			5,500	250	200	5,050	
	군도17호선 (한기, 신촌)	웅양면	1.9	8.5	'24. 1. ~ '28. 12.	5,500	250	200	5,050	계속
농 어 촌 도 로	소 계	4건	3.1			10,800	3,953	1,505	5,342	
	면도101 (고제 상개명)	고제면	1.0	8.0	'19. 1. ~ '27. 12.	4,000	2,000	500	1,500	계속
	리도208 (가조 수포대)	가조면	0.8	6.5	'22. 10.~ '27. 12.	3,500	1,400	500	1,600	계속
	농도302 (거창 송정)	거창읍	0.5	10.0	'24. 6.~ '27. 12.	2,500	233	300	1,967	계속
	리도201 (가북 감월)	가북면	0.8	6.5	'24. 6.~ '27. 12.	800	320	205	275	계속

○ 추진 현황 및 계획

- 2025. 12. : 주민의견 수렴 및 실시설계 완료
- 2026. 1. : 행정절차 이행
- 2026. 4. : 편입토지 보상협의
- 2026. 6. : 행정절차 및 보상협의 완료 사업장 공사 착수
- 2026. 12. : 공사 준공

③ 도로 개량을 통한 군민 안전 확보

○ 사업개요

(단위 : 백만원)

구분	사업명	위치	사업량		사업기간	사업비				비고
			연장 (km)	폭 (m)		계	기투자 (확보)	2026년	2027년 이후	
	계	7건	3.0			4,545	2,395	1,130	1,020	
굴곡 도로 개량 및 사면 정비	소 계	6건	2.4			3,750	1,600	1,130	1,020	
	지방도1084 (남하 둔마)	남하면	1.0	6.5	'23. 3.~ '27. 12.	1,000	800	-	200	계속
	지방도1089 (주상 연교)	주상면	0.8	9.0	'23. 3.~ '27. 12.	1,800	800	450	550	계속
	군도4호선 (북상 병곡)	북상면	0.1	9.0	'26. 1.~ '26. 12.	200	-	200	-	신규
	군도9호선 (남하 상촌)	남하면	0.2	9.0	'26. 1.~ '27. 12.	300	-	100	200	신규
	군도16호선 (신원 청연)	신원면	0.2	15.0	'26. 1.~ '26. 10.	350	-	350	-	신규
	리도204호선 (남하 양곡)	남하면	0.1	6.0	'26. 1.~ '27. 6.	100	-	30	70	신규
주민 보호 구역	소 계	1건	0.6			795	795	-	-	
	위천 상천마을	위천면	0.6	2.0	'25. 1.~ '26. 6.	795	795	-	-	계속

○ 추진 현황 및 계획

- 2025. 10. : 사업대상지 현장점검 및 주민의견 수렴
- 2026. 1. : 실시설계용역 착수
- 2026. 4. : 행정절차 이행 및 보상협의
- 2026. 6. : 공사 착공
- 2026. 12. : 공사 준공

4] 군민이 편안하고 쾌적한 도로환경 조성

○ 사업개요

(단위 : 백만원)

구 분	사 업 명	위 치	사 업 량	사업비	비고
합 계		14건		2,931	
유지관리	소 계	8건		1,717	
	군도 정비	관내	L=3km	447	
	농어촌도로 정비	관내	L=4km	470	
	교량, 절토사면 정기점검	관내	교량 35개소 절토사면 4개소 점검	100	
	군도 및 농어촌도로 교량관리	관내	10개소	200	
	차선 도색	관내	40km	200	
	가북 용산마을 방음벽 정비	가북면	방음벽 정비 L=100m	150	
	만남의 광장 시설물 유지관리	거창읍	화장실 등 시설물 관리 1식	100	
	염수 분사장치 유지보수	관내	염수분사장치 11개소 정비	50	
도로변 풀베기	소 계	1건		433	
	도로변 풀베기 인부임	관내	842,000원×515km	433	
제설장비 확보	소 계	5건		781	
	제설장비(15톤덤프) 임차료	-	7,100천원×6대×3월	128	
	제설제 구입 (염화칼슘, 소금 등)	-	염화칼슘300톤, 소금800톤, 친환경제설제 9,000포 등	350	
	제설장비 구입	-	15톤 살포기 2대·제설기 1대 2.5톤 제설기 1대	150	
	트랙터 부착 제설기 구입	-	트랙터 부착 제설기 12개	66	
	트랙터 유류대 및 유지보수비	-	12개읍면×7,250천원	87	

○ 추진계획

- 2026. 1. ~ 2026. 3. : 도로 제설작업(제설차 임차 6대)
- 2026. 4. ~ 2026. 10. : 춘계·추계 도로 정비 2회
- 노후 군도, 농어촌도로 유지보수 : 연중 수시
- 도로 빗물받이 및 횡배수관 데이터베이스 구축 1식
- 교량 안전점검 : 2회(상·하반기), 정밀 안전점검 1회

5. 군민의 삶을 잇는 편리한 교통환경 조성

- ❖ 적재적소 지원을 통한 이용자 중심 대중교통 체계 활성화
- ❖ 군민과 함께 누리는 교통체계 확립으로 지역발전 기반 마련

① 모두가 함께 누리는 대중교통 인프라 조성

- 선진교통문화 정착 조성 : 5백만원
- K-패스를 통한 대중교통 이용지원 : 68백만원
 - 지원내용 : 월 15회 이상 대중교통 이용시 교통비의 20~53% 환급
- 경남패스를 통한 대중교통 이용지원 : 10백만원
 - 지원내용 : 저소득층, 75세이상 어르신, 청년, 일반인 대중교통비 지원
 - ↳ 무료/월 15회이상 ↳ 무료/월 1회이상 ↳ 청년 30%, 일반인 20% /월 15회이상
- 거창~합천 농어촌버스 광역환승 지원 : 5백만원
- 농어촌버스 승강장 유지보수 : 20백만원

② 교통약자를 배려하는 편리한 교통체계 구축

- 거창군 어르신(70세 이상) 대중교통 이용지원 : 500백만원
 - 지원내용 : 70세 이상 어르신의 농어촌버스 이용 요금 지원
- 브라보·부르미 택시 운영 : 66개 마을 / 620백만원
 - 사업목적 : 교통소외 지역 주민의 교통 편의를 위한 이동권 보장
 - 운행요건 : 버스승강장으로 부터 500m이상 떨어진 마을(5세대이상)
 - 지원횟수 : 4인 탑승기준 1인당 3~4회 이용권 배분
- 특별교통수단(교통약자 콜택시) 운영 : 762백만원
 - 이용대상 : 보행상 장애인, 노약자·임산부 등 대중교통 이용이 어려운 사람
 - 수탁기관 : (주)거창80번택시(위탁기간 : 2025. 1. 1. ~ 2027. 12. 31.)
- 바우처 택시 운영 : 50백만원
 - 이용대상 : 특별교통수단 등록회원 중 비휠체어 이용자
 - 시행업체 : 관내 법인·개인택시 중 20대

③ 지역 경쟁력 강화를 위한 교통기반 마련

- 유가보조금(여객, 택시, 화물) 지원 : 2,000백만원
- 농어촌버스 재정 지원(75개 노선, 1,033.8km) : 5,027백만원
 - 벽지노선 손실보상(34개 노선 474.1km) : 1,400백만원
 - 비수익노선 손실보상(41개 노선 559.7km) : 2,789백만원
 - 농촌형 교통모델(마을순환버스) 사업 추진 : 838백만원
- 전기저상버스 구입·운행(중형, 대폐 5대) : 1,995백만원
- 화물자동차 공영차고지 운영 : 1개소 / 198백만원
- 법인·개인택시 재정 지원
 - 택시 카드단말기 통신료 지원(군비) : 10백만원
 - 법인택시 운수종사자 처우개선비 지원 : 51백만원
 - 택시요금 카드결제 수수료 지원(보조) : 68백만원
 - 택시 감차보상사업비 지원(보조) : 230백만원
 - 택시업계 외부광고비 지원(대당 21만원) : 408백만원
 - 노후 택시 교체비 지원(보조) : 5백만원
 - 택시 운행기록 영상저장장치 설치비 지원 : 15백만원

6. 주차환경 개선 및 보행약자 보호를 위한 교통행정 선진화

- ❖ 교통안전 시설물 확충 및 교통체계 구축으로 선진교통문화 정착
- ❖ 만성적 주차문제 해결을 위한 주민친화적 주차환경 조성

① 교통안전 시설물 확충으로 교통환경 개선

○ 교통안전시설 확충 : 210백만원

- 경보등 신설 및 노후 경보등 교체 : 1개소 / 20백만원
- 교통신호기 철주 및 부착대 교체 : 2개소 / 40백만원
- 표지판(발광형) 설치 및 안전표지 정비 : 10개소 / 20백만원
- 횡단보도 LED투광기 및 표지병 신설 및 교체 : 5개소 / 15백만원
- 시가지 간선도로 및 이면도로 차선도색 : 50백만원
- 교통안전시설물 설치관리(도로반사경 등) : 35백만원
- 교통신호시설 유지보수(교통신호기 등) : 30백만원

② 안전한 교통체계 구축으로 교통약자 보호

○ 관내 어린이 보호구역 지정·관리 : 23개소 / 50백만원

○ 관내 노인 보호구역 지정·관리 : 37개소 / 112백만원

○ 개인형 이동장치 안전교육 : 8개소 / 5백만원

- 관내 학생 등 도로교통법 관련 안전수칙 이론 및 안전교행 시범

○ 보행약자 보호를 위한 무단방치 차량 관리

- 개인형 이동장치 견인제 시행 : 집중단속 연 2회
- 무단방치 차량 자진처리 및 견인조치

③ 쾌적한 주차환경 조성

○ 소규모 공동주차장 조성을 통한 주차 환경 개선

- 위 치 : 거창읍 일원
- 사 업 량 : 6개소 / 주차면 40면정도
- 사 업 비 : 1,033백만원

※ 공영주차장 운영현황

주차장 내용	합 계	화물차 공영차고지	소규모 공영주차장	버스터미널 공영주차장	복상면 환승형 공영차고지	거창읍거점 공영주차장	둔치 공영 주차장
위치	35개소	대평리 1519번지	죽전마을회관 옆 등 30개소	대평리 998-3번지	갈계리 1448-2번지	대동리 780-3번지	중앙리 487-1번지
사업비 (백만원)	23,184	4,409	8,842	3,200 (국 900)	733 (국 183)	6,000 (국 3,000)	-
주차면수	976	143 (화물 138, 승용 5)	292	108	15 (버스 2)	50	368
운영방식	-	직영(4명)	무상운영	직영(3명)	무상운영	민간위탁	직영(3명)
요금기준	-	화물차고지 설치 및 운영조례	거창군 주차장 설치 및 관리조례				

※ 미포함 2개소 : 환승차고지 및 노상주차장

- 노상 유료 주차장 : 북부사거리 ~ 중앙교 북단, 39면, 민간위탁
- 위천면 환승형 버스차고지 : 버스 2면

○ 버스터미널·둔치 공영주차장 운영 : 2개소 / 240백만원

○ 불법 주·정차 단속

- 불법 주정차 단속차량 운영(평일 야간·주말) : 6명 / 140백만원
- 주정차위반 단속 사전 알림서비스 운영 : 27개소/ 6백만원

II. 현안 · 역점 사업

- ① 남부 우회도로 개설 추진
- ② 달빛철도 거창역사 및 해인사 환승역 유치
- ③ 마리 율리 ~ 말흘(국도) 4차로 도로 개설
- ④ 호우피해 재해복구사업 조기 추진
- ⑤ 명품 거창위천 조성사업
- ⑥ 진천~영동~합천 고속도로 조기 착공
- ⑦ 응곡천 생태하천 복원사업
- ⑧ 와룡지구 소규모 농업용수 개발사업

1

남부 우회도로 개설 추진

- ❖ 광대고속도로, 송정택지, 산업단지 등 교통수요 증가 대처
- ❖ 지역균형발전 및 교통체증 해소를 위한 남부 우회도로 조기 착공

□ 사업개요

- 사업명 : 거창 송정~대평 국도건설공사
- 위치 : 거창읍 송정리 ~ 대평리 일원
- 사업기간 : 2023. ~ 2030.
- 사업량 : L=2.92km, B=19.5m(4차로 신설), 교량 1개소(L=30m)
- 소요예산 : 48,900백만원(국비)

□ 추진현황

- 1967. 5. : 군계획시설결정(건설부 고시382호)
- 2014. 3. : 제4차 국도건설 5개년 계획 반영 요구(경남도, 국토부)
- 2015.12. : 제4차 국도건설 5개년 계획수립 확정 고시 ⇒ 제외
- 2019. 1.~12. : 국토부 방문 사업 필요성 설명, 제5차 국도건설 5개년계획 반영 건의(5회)
- 2020. 1. : 제5차 국도 5개년 계획 일괄예비타당성조사 대상지 선정
- 2020. 5. ~ 2021. 9. : 기재부, 국토부 방문, 국도건설 착공 건의
- 2021. 9. 28. : 제5차 국도건설 5개년 계획 반영
- 2022. 4.~12. : 국토부, 기재부 방문 예산 반영 지속 건의 및 동향 파악
- 2023. 1. : 2023년 실시설계비 2억 반영
- 2023. 6. 28. : 실시설계용역 착수(부산국토관리청)
- 2023. 7. 20. : 용역 착수보고
- 2024. 1. 17. : 노선계획(안) 주민설명회 개최
- 2024. 2. : 설계 경제성(VE) 검토 용역

- 2024. 5. 21. : 착수단계 기술자문위원회
 - 기술자문위원 건설교통과장 : 도로선형 및 4차로 신설 의견서 제출
- 2024. 6. 17. : 도로선형 및 4차로 신설 건의서 제출(거창군→부산청)
- 2024. 8. ~ 10. : (국토부)설계방침 심의
 - 도로선형 및 4차로 신설 등 확정
- 2024. 10. : 설계안전성검토 및 인허가 협의
- 2025. 4. : 송정~대평 국도건설공사 기술자문 위원회 운영
- 2024. 9. : 송정~대평 국도건설공사 조기 착공 건의(국토부)
- 2025. 1. ~ : 행정절차 이행
- 2025. 4. : 송정~대평 국도건설공사 조기착공건의 국토부 방문(건설교통과장)
- 2025. 7. : 송정~대평 국도건설공사 사업비 반영 건의 기재부 방문(군수)
- 2025. 9. : 도로구역 결정 및 사업인정을 위한 주민의견청취 공고
- 2025. 12. : 2026년 사업비(21억원) 확정

□ 추진계획

- 2026. 1. : (국토부) 총사업비 협의
- 2026. 1. : 도로구역 결정 고시 및 편입토지 분할측량
- 2026. 2. : 보상계획 열람 공고
- 2026. 3. : 공사 시행(공사기간 5년간)

2

달빛철도 거창역사 및 해인사 환승역 유치

- ❖ 영호남간 인적·물적 교류 촉진 및 남부권 문화 경제 공동체 형성
- ❖ 동서축 교통인프라 확충과 영·호남 상생발전 등 지역균형발전

□ 사업개요

- 위 치 : 광주~대구(광주~담양~순창~남원~함양~거창~합천~고령~대구)
- 사업기간 : 2018. ~ 2035.
- 사업량 : 단선전철 L=198.8km, 거창역사 및 해인사 환승역 유치
- 소요예산 : 4조 5,158억원(국비)

□ 추진현황

- 2017. 4. : 제19대 대통령 영·호남 상생 공약 채택
- 2017. 12. ~ 2019. 7. : 남부·달빛 내륙철도 역사유치 타당성 용역(군)
- 2018. 7. ~ 2020. 10. : 달빛내륙철도 건설연구용역(대구시, 광주시)
- 2019. 6. ~ 2020. 6. : 대구~광주 철도건설 사전타당성 용역(국토부)
- 2019. 7. ~ 2020. 12. : 제4차 국가철도망 구축계획 연구용역(국토부)
- 2021. 6. 29. : 제4차 국가철도망 구축계획 달빛내륙철도 반영
- 2021. 12. : 달빛내륙철도 사전타당성검토 연구용역(국가철도공단)
- 2022. 5. : 달빛내륙철도 사전타당성검토 연구용역(경남연구원)
- 2023. 4. 7. : 국토부 및 국가철도공단 용역 최종보고서 제출(경남도)
- 2023. 4. 17. : 예비타당성조사 면제 특별법 공동 추진 업무협약(광주,대구)
- 2023. 4. : 달빛고속철도 특별법(안) 작성(대구시)
- 2023. 8. 22. : ‘달빛고속철도 특별법’ 국회 발의
- 2023. 11. 15. : 「달빛고속철도 특별법」 국토위 전체회의 상정
- 2023. 11. 27. : 「달빛고속철도 특별법」 제정 촉구 건의문 전달
- 2023. 12. 21. : 「달빛고속철도 특별법」 국토교통위 통과

- 2024. 1. 3. : 법사위 안건 상정 건의를 위한 경유지 시군 14개
광역·기초자치 단체장(거창군) 공동건의문 제출
- 2024. 1. 8. : 법사위 제411회 국회(임시회) 의사일정 안건 목록에 미포함
- 2024. 1. 24. : 법사위 안건 상정 및 수정 통과(예비타당성 면제)
- 2024. 1. 25. : 『달빛철도 건설 특별법』(예비타당성 면제) 국회 통과
- 2024. 1. 31. : 달빛철도 관련 도·군 실무협의회 구성(경남도)
- 2024. 2. 7. : 『남부거대경제권구축조성』 협약(광주시)
- 2024. 2. 13. : 『달빛철도 건설을 위한 특별법』 공포
- 2024. 6. 14. : 제1회 경남도 달빛철도 실무협의회 개최(거창군)
- 2024. 10. 4./8. : 달빛철도 추진현황 등 협의를 위한 국토부 방문
(건설교통과장)(2회)
- 2025. 4. 22. : 달빛철도 사업추진 현황 및 업무협의를 위한 국토부 방문
(건설교통과장)
- 2025. 10. 28. : 달빛철도 사업추진 현황 및 업무협의를 위한 국토부 방문
(건설교통과장)

□ 추진계획

- 2026. 상반기 : 예타면제(국무회의 통과)
- 2026. ~ 2027. : 사업계획 적정성 검토(KDI)
- 2028. ~ 2029. : 타당성 조사 및 기본계획(국토부)
- 2030. ~ 2032. : 기본 및 실시설계(국가철도공단)
- 2032. ~ 2037. : 공사 시행(국가철도공단)

3

마리 율리 ~ 말흘(국도) 4차로 도로 개설

- ❖ 우리군의 대표 관광지인 수송대, 북상 월성계곡의 접근성 향상을 위한 교통인프라 확충으로 관광객 및 정주 인구 증가 기대

□ 사업개요

- 위 치 : 마리면소재지 ~ 장풍교 일원
- 사업기간 : 2026. 1. ~ 2030. 12.
- 사업량 : 도로 확포장 L=3.6km(2차로 → 4차로)
- 소요예산 : 45,800백만원(국비)

□ 추진현황

- 2022. 11. : 국가도로망 기본구상 및 도로사업 타당성 연구용역[경남 도]
- 2023. 3. 3. : 「제6차 국도·국지도 건설계획」 자료 제출[군→경남도]
- 2023. 3. 9. : 국도·국지도 4차선 확·포장 사전타당성 검토용역 시행
- 2023. 7. : 「제6차 국도·국지도 건설계획」 세부 사업조서 제출[군→경남도]
- 2023. 12. : 국토부 2차관 거창 방문시 「제6차 국도·국지도 건설계획」 반영 건의
- 2024. 4. 17. : 국토부 「제6차 국도·국지도 건설계획」 반영 건의(건설교통과장)
- 2024. 4. 24. : 국토부 「제6차 국도·국지도 건설계획」 반영 건의(군수)
- 2024. 10. : 국토부 「제6차 국도·국지도 건설계획」 반영 건의(건설교통과장)(2회)
- 2025. 1. : 국도37호선(마리면 말흘리 ~ 율리, L=3.6km) 「제6차 국도·국지도 건설계획」 국토교통부(안) 반영(국토부→기재부)
- ※ 기재부 예산 범위 내에서 2025년 11월경 발표 예정
- 2025. 4. : 국도37호선 「제6차 국도·국지도 건설계획」 반영 건의를 위한 국토부 방문(건설교통과장)
- 2025. 7. : 제6차 국도·국지도건설계획 정책성 분석 대응 용역(거창군)
- 2025. 7. 15. : 국도37호선 4차로 반영을 위한 기재부 방문(군수)
- 2025. 12. : 제6차 국도국지도정책성 분석 대응 용역 준공

□ 추진계획

- 2026. 2. : 국도37호선 4차로 반영을 위한 국토부(부산청) 및 기재부 방문
- 2026. 6. : 「제6차 국도·국지도 건설계획」 고시(예정)

4

호우피해 재해복구사업 조기 추진

❖ 2025. 7. 16. ~ 20. 호우 피해 재해복구사업을 2026년 6월말(우기전)까지 마무리하여 피해 재발 방지를 통한 주민 생활 안정 도모

□ 사업개요

- 위 치 : 거창읍, 고제면, 남상면, 신원면, 가조면
- 사업기간 : 2025. 9. ~ 2026. 6.
- 사업내용 : 도로, 하천 및 농로, 세천 등 소규모(기타) 공공시설
- 사 업 비 : 6,737백만원(국 4,409, 특 980, 도 1,121, 군 227)

(단위 : 건, 백만원)

구 분	합 계		거창읍		고제면		남상면		신원면		가조면	
	건수	복구액	건수	복구액	건수	복구액	건수	복구액	건수	복구액	건수	복구액
지방도	1	53	-	-	-	-	-	-	1	53	-	-
농어촌 도로	1	55	-	-	-	-	-	-	1	55	-	-
하천	9	2,211	-	-	-	-	3	1,386	5	643	1	182
소하천	4	912	-	-	-	-	1	189	1	475	2	248
수리시설	1	88	-	-	-	-	1	88	-	-	-	-
소규모 공공시설	2	144	-	-	-	-	-	-	1	92	1	52
기타 공공시설	50	3,274	1	69	1	57	18	1,139	21	1,539	9	470
합 계	68	6,737	1	69	1	57	23	2,802	30	2,857	13	952

※ 거창군 전체 복구비 7,943백만원의 85%

□ 추진현황

- 2025. 9. : 재해복구사업 조기 추진 교육(컨설팅)

□ 추진계획

- 2025. 10. : 설계 용역 실시
- 2025. 12. : 공사 착공
- 2026. 6. : 공사 준공

□ 피해사진



남상면 임불리



남상면 무촌리



신원면 과정리



신원면 구사리



가조면 석강리



가조면 도리

5 명품 거창위천 조성사업

❖ 거창위천의 친환경 수변공간개선 및 생활밀착형 여가문화 공간 조성으로 주민 삶의 질 향상

□ 사업개요

- 위 치 : 거창읍 상림리(건계정교) ~ 대동리(합수교) 일원
- 사업기간 : 2023. 1. ~ 2026. 3.
- 사업량 : 수변여가공간 조성 L=4.8km(산책로 특화 및 공원조성 등)
- 사업비 : 1,920백만원(국 700, 도 900, 군 320)
- 투자계획 (단위 : 백만원)

구 분	총사업비		기투자		2023년(1단계)		2024년(2단계)		2027년(3단계)	
	사업량	사업비	사업량	사업비	사업량	사업비	사업량	사업비	사업량	사업비
계	여가공간 조성 4.8km	1,920	기본계획 용역	20	L=1.2km (건계정교 ~거열교)	1,200	L=1.0km (중앙교~ 한들교)	700	L=2.6km (거열교~ 중앙교)	-
국 비		700		-		-		700		-
도 비		900		-		900		-		-
군 비		320		20		300		-		-

- 1단계 : 건계정교 ~ 거열교 구간 / 1,200백만원
 - 건계정교 ~ 송정교 구간 산책로 정비
 - ▶ 거열빌라 인근 소공원 개선(데크설치) 및 제방 산책로 정비 (탄성포장 및 경사완화)
 - ▶ 약수터 정자 쉼터 설치, 하천 퇴적토 준설(4,597m³)
 - 송정교 아래 포켓공원 조성 : 휴식공간 제공 등
- 2단계 : 중앙교 ~ 한들교 구간 / 700백만원
 - 중앙교 ~ 한들교 구간 산책로 정비 : LED등, 탄성포장
 - 중앙교 ~ 창동교 구간 하천 정비 : 퇴적토 준설
 - 창동교, 대동주공아파트 주변 둔치 : 막구조물 설치 2개소
- 3단계 : 거열교 ~ 중앙교 구간
 - 【김천지구 자연재해위험지구 개선사업 연계시행】
 - 수변행복마당 리모델링(상동체육공원) : 체력단련시설, 바닥분수, 생태계류, 어린이 놀이시설
 - 교량(아림교, 거창교, 중앙교) 물빛마당조성 : 데크, 야간경관, 교각벽화

□ 추진현황

○ 2020. 3. ~ 12.(전체분) : 수변공간 조성사업 기본계획 용역 시행

명품 거창위천 조성사업(1단계)

- 2023. 3. 2. : 용역 착수
- 2023. 4. 4. : 관련부서 의견조회
 - ※ 산림과 : 거열산성 군립공원 조성계획 내 건축물이나 공작물을 설치하려는 경우 「자연공원법」 제23조(행위허가)에 따라 허가를 득하여야 함.
- 2023. 4. 28. : 1회 추가경정 특별조정교부금 예산편성^(900백만원)
- 2023. 6. 21. : 실시설계에 대한 중간보고(보완)
- 2023. 6. 27. : 중간보고 보완 조치 완료.
- 2023. 8. 24. : 도로(송정교)관련 진주국도관리사무소 사전협의
 - ※ 1차 협의('23. 7. 21.), 2차 협의('23. 7. 24.), 3차 사전협의완료('23. 8. 24.)
- 2023. 8. 30. : 사업반영을 위한 환경단체 사전협의
 - ※ 1차 협의('23. 7. 21.), 2차 협의('23. 8. 3.), 3차 사전협의완료('23. 8. 30.)
- 2023. 9. 20. : 진주국도관리사무소 도로점용 신청
- 2023. 10. 11. : 진주국도관리사무소 도로점용 승인
 - ※ 1차 협의('23. 7. 21.), 2차 협의('23. 7. 24.), 3차 사전협의완료('23. 8. 24.)
- 2023. 10. 25. : 하천점용 협의 완료^(경남도 수자원과)
- 2023. 12. 18. : 조경공사 계약심사 승인^(요청 '23.12.12.)
- 2024. 1. 3. : 전기공사 계약심사 승인^(요청 '23.12.26.)
- 2024. 1. 19. : 조경·전기공사 착공
- 2024. 7. 25. : 조경공사 준공
- 2024. 10. 31. : 전기공사 준공

명품 거창위천 조성사업(2단계)

- 2025. 4. 27. : 소규모 환경영향평가 협의 요청(낙동강유역환경청)
- 2025. 5. 18. : 소규모 환경영향평가 협의에 대한 보완 요청
- 2025. 7. 8. : 낙동강유역환경청 현장방문
 - 사전공사 여부 확인, 사토반출 민원발생 우려, 얼룩새코미꾸리 대체서식지 선정 수립 계획 확인.
- 2025. 7. 30. : 현장방문에 따른 추진계획 보고
 - 막구조물(2개소) 설치 및 퇴적토 준설(34,663m³)에 현황
 - 사업부지 상류 약9km 떨어진 마리면 영승교 얼룩새코미꾸리 이주계획 등 상황

명품 거창위천 조성사업(2단계)

- 2025. 8. 28. : 소규모환경영향평가 보완 조치계획 제출(거창군→낙동강유역환경청)
- ※ 추가보완 제출('25.9.12.), 협의완료('25.10.24.)
- 2025. 9. 15. : 막구조물(2개소) 하천점용 협의(경상남도 수자원과)
- 2025. 9. 22. : 법정보호종 포획 및 이주 등 용역 착수(3개월간)
- 2025. 9. 30. : 소규모환경영향평가 용역 준공
- 2025. 10. 01. : 법정보호종(얼룩새코미꾸리) 포획·방사허가 신청(거창군→낙동강유역환경청)
- 2025. 10. 23. : 법정보호종(얼룩새코미꾸리)포획·방사허가(낙동강유역환경청→거창군)
- 2025. 10. 30. ~11. 04 : 법정보호종(얼룩새코미꾸리)포획·방사 실시
- ※ 4일간 얼룩새코미꾸리 8마리 포획 후 마리면 영송교 하천 방류
- 2025. 10. 30. : 환경단체(푸른산내들) 하천준설 등 사업추진 현황 설명
- 2025. 11. 04. : 주공아파트 관리사무소장, 동동이장 막구조물 설치 설치계획 안내
- 2025. 11. 13. : 사토장 농지개량행위 허가(농업기술센터)
- 2025. 12. 10.~11. : 사토장 개발행위·농지전용(임시적치) 허가완료
- ※ 임시적치 인허가 보증보증권 발급완료(' 25.12.12.)
- 2025. 12. 16. : 하천준설시 교통혼잡 민원 최소화를 위한 주거밀집지 사업계획 사전안내
- ※ 거창시장변영회, 아진프라자 아파트, 동성리젠시 아파트 등.
- 2025. 12. 16. : 하천준설시 교통혼잡 민원 최소화를 위한 주거밀집지 사업계획 사전안내
- 2025. 12. 17. : 환경단체(푸른산내들) 하천준설 등 사업추진 계획 사전안내

□ 향후 추진계획

- 2025. 12. ~ 2026. 1.(2단계) : 하천준설 및 공사시 모니터링 시행
 - 과업내용 : 모니터링, 수질조사, 얼룩새코미꾸리 대체서식지(마리면 영송교) 이주 등 시행
 - ※ 2단계 완료 후 법정보호종 얼룩새코미꾸리 이주방안에 관한 사후 모니터링 용역(3년간)
- 2026. 4.(2단계) : 2단계 사업준공
- 2027. 1. ~ (3단계) : 3단계 사업착공 및 준공
 - ※ 3단계 사업은 도시건축과 김천지구 재해위험지구 개선사업에 포함 추진

[illegible]

6

진천~영동~합천 고속도로 조기 착공

- ❖ 광주~대구고속도로와의 연결성 강화와 교통인프라 확충으로 수도권으로의 접근성 향상 및 지역경제·관광 활성화 기대

□ 사업개요

- 위 치 : 진천~영동~합천(진천~증평~청주~보은~옥천~영동~김천~거창~합천)
- 사업기간 : 2028. ~ 2032.
- 사업량 : L=164.1km(진천~영동 L=75.2km, 영동~합천 L=88.9km)
- 소요예산 : 진천~영동 38,231억원 / 영동~합천 미정

□ 추진현황

- 2021. 9.24. : 제2차 국가도로망 종합계획 반영 (남북6축, 진천~영동~합천)
- 2022. 2. 4. : 제2차 고속도로 건설계획 반영 (진천~영동구간)
- 2022. 2. : [진천~영동] 민간투자사업(BOT) 제안서 제출 (포스코→국토부)
- 2022. 6. : 민선 8기 경남도지사 공약 반영 (남북 6축 기점연장)
- 2022.11. : 국가도로망 기본구상 및 타당성 연구용역 (경남도)
- 2023. 3. : [진천~영동] 민자적격성조사 검토 의뢰 (국토부→한국개발연구원)
- 2023.12. : 국토부 경남내륙현장 방문시 제3차 고속도로 건설계획 반영 건의(영동~합천)
- 2024. 3. 11. : 국토부 및 국토연구원 방문
- 2024. 4. : 「제3차 고속도로 건설계획」 반영 건의(국토부)
- 2024. 10. : 「제3차 고속도로 건설계획」 반영 건의(국토부)
- 2025. 4. : 「제3차 고속도로 건설계획」 반영 건의(국토부)
- 2025. 6. : [진천~영동] 민간투자사업 심의위원회(국토부→기재부)
- 2025. 7. 15. : 「제3차 고속도로 건설계획」 반영을 위한 기재부 방문(군수)

□ 추진계획

- 2026. 1. ~ : 「제3차 고속도로 건설계획」에 따른 관계기관 협의
- 2026. 6. ~ : 「제3차 고속도로 건설계획」 고시

7

웅곡천 생태하천 복원사업

❖ 거창읍 장팔리 웅곡저수지 ~ 김천리 김천1교 구간의 수질오염 방지 및 생물 다양성을 증진하여 건강한 하천환경 복원

□ 사업개요

- 위 치 : 거창읍 장팔리, 김천리(웅곡저수지~김천1교)
- 사업기간 : 2021. 1. ~ 2026. 5.
- 사업량 : 생태하천 복원 L=4.1km
- 사업비 : 16,446백만원(도(전환) 8,223, 도 1,974, 군 6,249)
- 투자계획 (단위 : 백만원)

구 분	합 계	2024년까지	2025년	2026년	비고
계	16,446	11,795	2,040	2,611	-
도비(전환)	8,223	5,487	1,020	1,716	-
도 비	1,974	1,317	245	412	-
군 비	6,249	4,991	775	483	-

□ 추진현황

- 2019. 1. : 생태하천 복원사업 타당성 및 기본계획 수립용역
- 2019. 10. : 생태하천 복원계획 승인^(낙동강유역환경청)
- 2020. 5. : 실시설계용역 시행^(950백만원)
- 2020. 10. : 매장문화재 지표조사 용역^(21.7완료), 소규모환경영향평가 용역^(22.3완료)
- 2021. 3. : 마을주민(김천, 장팔, 웅곡) 및 환경단체 설명회 개최
- 2021. 5. : 경제성(VE)검토 용역^(21.8.완료)
- 2021. 6. : 낙동강 유역환경청 기술검토^(22.10.완료)
- 2021. 8. : 경남도 건설기술심의 시행^(21.10.완료)
- 2022. 8. : 김천동사무소 추진사항 주민설명회(30여명)
- 2022. 12. : 경남도 투자심사^(23.2.완료)
- 2023. 4. : 농지·산지 전용협의^(23.4.완료), 설계안전성 및 안전보건 대장용역^(23.6.완료), 사업추진 관련 주민설명회(김천, 장팔, 웅곡)

- 2023. 5. : 주민의견청취 및 공고
- 2023. 6. : 중앙토지수용위원회 협의, 도로점용허가^(23.7.완료)
- 2023. 7. : 토지보상용역 시행, 경남도 수자원과 비관리청 공사 및 총사업비 협의^(1차:12일, 2차:17일)
- 2023. 9. : 경남도 수자원과 비관리청 공사 및 총사업비 협의 완료, 생태계보전협력금 납부 및 계약심사
- 2024. 4. : 보상계획 열람공고
- 2024. 4. : 사업착공
- 2024. 5. : 건설사업관리용역 착수 및 농지전용 및 산지전용 등 재협의
- 2024. 9. : 실시계획인가(변경) 고시
- 2025. 4. : 지방토지수용위원회 수용재결 심의
- 2025. 6. : 보상금 공탁 완료(42건)

☐ 향후 추진계획

- 2026. 4. : 공사 준공
- 2026. 5. : 공사준공에 따른 건설사업관리용역 완료 예정

☐ 위치도 및 조감도



8

와룡지구 소규모 농업용수 개발사업

❖ 농업용수가 부족한 지역에 소규모 저수지 개발을 통한 수자원 확보로 안정적인 용수공급을 위한 영농생산기반 조성

□ 사업개요

- 위 치 : 신원면 와룡리(비곡마을) 일원
- 사업기간 : 2020. 1. ~ 2026. 11.(7년간)
- 사업내용 : 저수지 1식($Q=128,230\text{m}^3$), 이설도로($B=4.0\text{m}$) $L=415.0\text{m}$,
양수장 1개소, 수혜면적 : 29.5ha
- 소요예산 : 8,000백만원(군(전환) 4,291, 군 3,709) (단위 : 백만원)

총사업비	기투자	2026년					2027년 이후	비고
		계	국	도	군(전환)	군		
8,000	6,000	2,000	-	-	1,087	913	-	

□ 추진현황

- 2020. 3. ~ 2021. 2. : 실시설계용역 추진
- 2021. 9. : 편입물건 보상협의 착수
- 2021. 10. ~ 2023. 11. : 전라환경·재해·환경 영향평가 등 관련 인·허가 협의
- 2023. 11. : 시행계획 승인·고시(거창군 고시 제2023-137호), 공사 착공
- 2023. 12. ~ 2024. 3. : 건설사업관리용역 수행능력평가 및 계약, 착수
- 2024. 4. ~ 2025. 5. : 복통 시공 및 여수토방수로 터파기 완료
- 2024. 11. : 보상업무지원 용역 착수(보상대상 미등기 토지 등)
- 2025. 6. ~ 10. : 여수토방수로 시공, 제당 기초 터파기 및 복통
(보강점토) 되메우기 추진
- 2025. 10. ~ 12. : 가제당, 캡콘크리트 시공(2025. 9. 기준 - 공정률 35%)

□ 향후 추진계획

- 2026. 1. ~ 2026. 7. : 기초지반 보강 그라우팅 시공, 제당 성토, 이설도로 및 여수로 방수로 시공
- 2026. 8. ~ 11. : 양수장 및 송수관로 설치, 부대시설 설치
- 2026. 11. : 공사 준공



Ⅲ. 신규·특수 시책

- ① 성장 동력 확보를 위한 전략적 도로망 구축
- ② 달빛철도 거창역 기반 지역발전 계획
- ③ 지방하천 재해예방을 위한 선제적 대응계획
- ④ 농업경쟁력 강화를 위한 대구획 경지정리사업
- ⑤ 노후 저수지 안전점검 강화 및 비상대처계획 수립

1

성장 동력 확보를 위한 전략적 도로망 구축

- ❖ 거창군 종합적인 도로망 계획의 수립과 세부 집행계획을 마련하여 체계적인 도로사업을 추진하고 효율적인 도로건설·관리를 도모

□ 추진방향

- 거창군의 장기적인 비전과 목표를 담은 도로망 계획을 수립하고 실현 가능한 로드맵과 세부 추진 전략을 마련
- 특히, 달빛철도 역사 및 물류 거점 등의 연계도로 건설을 포함한 전략적인 도로 인프라 구축

□ 사업개요

- 수립근거 : 「도로법」 제6조(도로건설·관리계획의 수립) : 5년마다 정비
- 위 치 : 거창군 관내
- 용 역 명
 - 거창군 도로건설 관리계획 수립 용역
 - 거창군 도로건설 관리계획 전략환경영향평가 용역
 - 거창군 도로건설 관리계획 재해영향성검토 용역
 - 거창군 도로건설 관리계획 기후변화영향평가 용역
- 용 역 비 : 350백만원(군비)

(단위 : 백만원)

총사업비	기투자	2026년					2026 이후	비고
		계	국	도	군	기타		
350	-	150	-	-	150	-	200	

- 용역기간 : 2026. 5. ~ 2028. 10.(30개월간)
- 과업내용 : 계획기간(2029년~2033년) 도로건설 및 관리계획 수립

❖ 도로정비 계획 ❖

- 사업기간 : 2029년 ~ 2033년
- 사업비 : 10,000백만원
- 주요(예상)사업
 - 달빛철도 역사 조성에 따른 연계도로망 구축
 - 도로건설 관리계획 재정비(신규 대형사업 등)에 따른 도로망 구축 등

□ 추진계획

- 달빛철도 개통 등 대규모 신규 사업에 맞춰 거창역사 조성과 연계 도로 건설을 같은 시기에 추진하여 접근성을 극대화하고 철도 이용객의 편의 증진 및 역세권 활성화를 도모
- 도로건설 관리계획 재정비('28년 이후)로 지역 발전 방향과 교통 수요 변화를 반영

□ 기대효과

- 도로망 개선을 통해 달빛철도 개통 및 주요 관광지 연계에 따른 교통수요에 효과적 대응과 물류 효율 극대화
- 거창역사 중심으로 한 역세권 개발과 지역경제 활성화에 기여

※ 조감도(물류센터 등 연계도로망 예시)



2

달빛철도 거창역 기반 지역발전 계획

- ❖ 철도 기반 거창군 발전계획으로 거창역 설치 필요성 강화 및 지역 발전 전략 모색

□ 추진방향

- 「달빛철도 건설을 위한 특별법」 제정(2024. 2. 13.)에 따른 거창역 설치의 타당성과 필요성 확보
- 거창역사 주변 상업·문화·관광이 어우러진 개발지로 조성하여 지역 경제 활성화의 거점 육성

□ 사업개요

- 위 치 : 달빛철도 거창역사 주변
- 용 역 비 : 300백만원(군비)

(단위 : 백만원)

총사업비	기투자	2026년					2026 이후	비고
		계	국	도	군	기타		
300	-	100	-	-	100	-	200	

- 용역기간 : 2026. 1. ~ 2027. 12.(24개월간)

○ 사업내용

- 거창역사 설치 타당성 및 필요성
- 거창역사 주변 발전 방향 모색
- 철도와 연계한 교통시설 확충
- 역사를 활용한 복합 문화 공간 개발
- 교통의 안전하고 쾌적한 환경 조성
- 지속 가능한 관광 활성화 프로그램 개발

□ 추진계획

- 거창역사 설치 타당성 및 거창역사 주변 발전 방향 모색
 - 개발계획 방향 : 상업, 문화, 관광 등 지역 특성에 맞는 개발 방향
 - 거창역사 조성 방법 : 공영개발, 민간 투자 유치 등 검토

- 철도와 연계한 교통시설 확충
 - 단기 : 역사주변 도로망 확장 및 신설
 - 장기 : 인근 지자체(합천, 함양, 산청 등)간 지방도 등 주요 간선 도로 확장 및 신설
- 역사를 활용한 복합 문화 공간 개발
 - 철도공사에서 운영중인 열차를 이용한 관광프로그램 개발
 - “달빛철도 + 거창군 관광지 투어 및 체험”을 통한 지역경제 활성화 및 생활인구 증가
- 교통의 안전하고 쾌적한 환경 조성
 - 거창역 이용객을 위한 자전거, 버스, 택시 스테이션 등 다양한 교통 편의 시설 확충
 - 차량 공유(렌트) 서비스 도입 이동 편의성 높임(ex. 쏘카, 그린카, 투루카)
- 지속 가능한 관광 활성화 프로그램 개발
 - 철도와 연계된 관광 프로그램을 통해 지역 간 인적 교류 확대, 거창의 주요 관광 자원을 홍보

□ 기대효과

- 우리군에 최초로 도입되는 철도망은 지역간 인적·물류·문화 교류 등으로 지역 경제 발전 기여
- 철도 인프라의 확대로 교통접근성이 향상되고 주거 환경 개선과 산업 및 관광 활성화를 통해 서부 경남 내 전략적 성장 거점 역할 강화

※ 예상도(철도역 및 근린시설 등 복합개발 예시)



3

지방하천 재해예방을 위한 선제적 대응계획

- ❖ 최근 이상 기후로 인해 하천기본계획상 홍수량보다 강우량이 초과 하므로 경남도 지방하천종합정비 변경계획에 반영하여 주민의 소중한 인명과 재산 보호

□ 추진방향

- 신원면 지방하천 하천기본계획은 80년 빈도 계획홍수량의 개수계획이 수립되었으며, 거창군 확률강우량은 6시간 기준 162.2mm임
- 2025. 7. 19. 집중호우 시 신원면에서 내린 강우량은 183.5mm로 거창군 확률강우량의 21.3mm를 초과함에 따라 지방하천 정비기본계획의 설계빈도 상향(100년 이상) 조정 필요
- ※ 2025. 7. 16. ~ 19.간 거창군 및 인근 시군 집중호우 강우량
【산청(시천)798mm, 합천(회양)712mm, 함양(마천)225mm, 거창(신원) 412mm】

□ 사업개요

- 위 치 : 신원면 과정리 311-2 ~ 덕산리 475-11(사천천)
- 사업량 : 하천 정비 4.26km
 - 제방(축제, 보축, 호안) 보강 L = 6.19km
 - 보 및 낙차공 25개소
 - 교량 9개소
- 사업기간 : 2026. 1. ~ 2030. 12.
- 소요예산 : 22,700백만원 정도

(단위 : 백만원)

총사업비	기투자	2026년					2027 이후	비고
		계	국	도	군	기타		
22,700	-	12	-	12	-	-	22,688	-

□ 추진현황 및 계획

- 2025. 6. ~ 7. : 경상남도 2025년 지방하천 종합정비계획 변경 용역 사업수행능력 평가
- 2025. 8. : 경상남도 2025년 지방하천 종합정비계획 변경 용역 가격입찰
- 2025. 10. ~ 2027. 4. : 2025년 지방하천 종합 정비계획 변경 용역 사천천 정비계획 반영 건의

□ 기대효과

- 지방하천 종합정비계획 수립 및 반영을 통하여 최근 잦은 기상 이변과 자연재해로부터 군민 생명, 재산을 보호

※ 2025. 7. 16. ~ 20. 집중호우 지방하천 침수사진



사 진 설 명

신원면 과정리 사천천(지방하천) 2025. 7. 17. 집중호우로 연접 건축물 및 농경지 하천 범람 발생

4

농업경쟁력 강화를 위한 대구형 경지정리사업

❖ 경지정리 된 우량농지 구간 경작로, 용·배수로 등 취약한 기반시설의 재정비를 통한 안전하고 편리한 농업환경 조성

□ 추진방향

- 경지정리사업 시행 이후 35년 이상 경과된 노후 관개·배수시설 재정비를 통한 농업 생산성 향상 및 경쟁력 강화
- 농로 및 작업 동선 개선, 기계화 영농지원 및 안전한 농업환경 조성을 통한 농업인 편의 및 안전 증진

□ 사업개요

(단위 : 백만원)

사업명	위치	사업기간	사업비			사업내용	비고
			총사업비	2026년사업비	2027년이후		
지산지구	남하면 지산리	2026. 1. ~ 2029. 12.	3,000	200	2,800	- 용배수로 보수·보강 L=5.83km	'89 준공

□ 추진사항 및 계획

- 2025. 7. : 2026년 농업기반정비사업 수요 대상지 제출(군⇒도)
- 2025. 10. : 경남도 사업대상지 확정
 - ※ 사업비 부담 : 도비(전환) 80%, 도비 10%, 군비 10%
- 2026년 사업대상지 선정 시, 2026 ~ 2029년(4년) 장기계속공사 추진

□ 기대효과

- 영농기반이 미흡한 농업생산기반시설의 정비 및 보수를 통한 농업용수의 안정적 공급으로 영농편의 및 농업생산성 증대

□ 위치도 및 사업계획도

지산지구 대구광역시 경지정리사업



부산지구 대구광역시 경지정리사업



5

노후 저수지 안전점검 강화 및 비상대처계획 수립

- ❖ 노후 저수지의 체계적인 점검 및 유지관리 전문성 확보를 통한 안전점검 강화로 노후 시설의 붕괴 위험을 줄이고, 이상기후에 따른 재해예방 기여
- ❖ 저수지 붕괴·월류 등 비상 상황 발생 시 신속한 대응체계 구축을 위한 비상대처계획 수립으로 주민의 생명과 재산 보호

□ 현 실태 및 추진방향

- 거창군 관리 저수지 135개소 중 92.5%에 달하는 125개소 저수지가 내구연한 50년을 초과하는 노후 저수지로, 저수지의 효율적인 안전관리 및 운영을 위하여 관리자(점검자)의 전문성 강화 교육 실시 → 안전점검 강화를 통한 재해예방 기여
- 대부분 저수지의 저수용량은 5만톤 미만의 소규모로 ‘저수지 비상대처계획 수립(수립의무 저수지 - 30만톤 이상)’ 대상에서 제외되어 있으나, 저수지 붕괴 등의 재해가 우려되는 저수지에 한하여 비상대처계획 수립 → 신속한 대응체계 구축을 통한 주민의 생명과 재산 보호

□ 사업개요

구 분	대상자(시설)	단 가	사업비(2026년)	비 고
저 수 지 안전점검 강 화	읍.면 개발담당, 시설(토목)공무원	2,500천원/회 (이론,현장교육)	5백만원 (연 2회)	안전점검전문기관 의뢰(연2회 추진)
저 수 지 비상대처 계획수립	관내 저수지 126개소 (미사용 9개소 제외)	800천원/개소	100백만원 (126개소)	저수지 붕괴 대비 하류부 피해영향 조사 등
저 수 지 비상대처 훈 련	관내 저수지	6,000천원/개소	6백만원 (1개소)	유관기관 합동 훈련

□ 추진일정

구 분	추진 일정	비 고
저수지 안전점검 강화	<ul style="list-style-type: none"> ▶ 2026. 1. / 7.(2회) : 저수지 관리자 교육 (전문선 강화 - 저수지 관리 이론교육 및 현장 점검 방법) ▶ 정기점검 : 분기별 1회 실시 → 점검결과에 따라, 저수지 보수.보강계획 수립 	
저수지 비상대처 계획수립	<p>※ 수립 목적(소규모 저수지 비상대처계획)</p> <ul style="list-style-type: none"> - 저수지 붕괴 시 하류지역 영향거리, 침수면적 및 침수건물 수, 대피인구, 대피장소 지정, 연락체계 구축을 통한 인명 및 재산 피해 최소화 <hr/> <ul style="list-style-type: none"> ▶ 2026. 1. : 용역 착수(소규모 저수지 비상대처계획 수립) - 2026. 1. ~ 2. : 저수지 시설 제원 등 기초조사 - 2026. 2. ~ 3. : 주민의견 수렴 및 영향거리, 침수면적 등 조사 - 2026. 3. ~ 4. : 비상대처계획 수립 ▶ 2026. 5. : 용역 착수(소규모 저수지 비상대처계획 수립) 	
저수지 비상대처 훈련	<ul style="list-style-type: none"> ▶ 2026. 4. : 저수지 비상대처 훈련(민.관, 유관기관 합동) 	

□ 기대효과

- 노후 저수지 유지관리 관리 강화를 통한 재해사전 예방 및 상황 발생 시 주민 인명피해 및 재산 보호

2026년도 주요 업무 시행계획

도시건축과 소관

보고순서

I. 2026년도 주요 업무계획

- ☐ 정책 목표 및 과제
- ☐ 정책과제 추진계획

II. 현안·역점 사업

III. 신규·특수 시책

I. 2026년도 주요 업무계획

정책목표

안전하고 편안한 사람중심 도시공간 조성



5대 정책과제

- ① 환경변화에 대응하는 미래 도시공간 조성
- ② 일상이 지속되고 군민이 안전한 도시 조성
- ③ 지속 가능한 도시재생 생태계 구축
- ④ 안전하고 쾌적한 주거환경 조성
- ⑤ 신속·투명한 민원 처리로 신뢰받는 건축행정 구현

□ 이행과제

정책과제	환경변화에 대응하는 미래 도시공간 조성	
이행과제	① 합리적 토지이용과 지속가능한 도시공간 구축	
	② 조화로운 지역발전을 위한 체계적인 개발행위 관리	
	③ 선제적 옥외광고물 정비로 군민 안심 도시환경 조성	
정책과제	일상이 지속되고 군민이 안전한 도시 조성	
이행과제	① 군민이 안심하고 다닐 수 있는 도시기반 시설 조성	
	② 도시계획도로 개설을 통해 편리한 교통망 구축	
	③ 탄소중립 실천을 위한 자전거 인프라 조성	
정책과제	지속 가능한 도시재생 생태계 구축	
이행과제	① 거창군 생활밀착형 도시재생 스마트기술로 지역문제 해결	
	② 주민 주도 도시재생 추진체계 고도화	
정책과제	안전하고 쾌적한 주거환경 조성	
이행과제	① 주거환경 개선 및 유지관리 강화	
	② 빈집 정비 및 활성화 지원사업	
	③ 취약계층 주거안정 지원 강화	
	④ 건축물 안전관리 및 행정 신뢰도 제고	
정책과제	신속·투명한 민원 처리로 신뢰받는 건축행정 구현	
이행과제	① 신속하고 투명한 건축복합민원 처리	
	② 용도변경 신고처리 및 가설건축물 도면 작성 대행 서비스 시행	
	③ 건축민원 해소를 위한 건축사협회와 소통간담회 시행	

1. 환경변화에 대응하는 미래 도시공간 조성

- ❖ 합리적 토지이용과 지속가능한 도시공간 구축을 통해 미래도시 공간 조성
- ❖ 개발과 보존의 체계적인 개발행위로 조화로운 지역발전
- ❖ 옥외광고물 관리 강화로 쾌적한 도시미관 및 주민안전 확보

① 합리적 토지이용과 지속가능한 도시공간 구축

- 거창군관리계획 결정(변경) 상시 추진
 - 용도지역·지구 등 효율성과 공익성 확보, 주민체감형 인프라 조성
- 2035 거창군관리계획, 성장관리계획, 공업지역기본계획 수립
 - 급변하는 도시·농촌 환경 변화와 인구감소, 산업구조 변화에 대응
 - 성장관리계획, 공업지역 기본계획과 연계한 통합 관리계획 마련
 - 생활·산업·환경이 조화를 이루는 미래형 도시관리 기반 확보
 - 환경과 조화를 이루는 지속가능한 공업지역 관리체계 구축
- 거창군 토지적성평가 DB 구축 사업 추진
 - 비시가화지역 전체의 계획적 관리를 위한 토지특성(개발·보전) 조사
 - 최신 공간정보(GIS기반)와 지역특성을 연계한 과학적 정밀 평가 추진
- 군관리계획 결정 및 개발행위허가를 위한 거창군계획위원회 운영

② 조화로운 지역발전을 위한 체계적인 개발행위 관리

- 토지에 대한 적법한 재산권 행사 보장 및 합리적 이용 도모
- 주변 경관과 환경의 조화를 고려한 개발행위허가 검토
- 군 관리계획 및 각종 계획과 개발행위허가 간 상충 방지
- 신속·정확한 행정처분으로 불법 개발행위 근절

③ 선제적 옥외광고물 정비로 주민 안심 도시환경 조성

- 방치·위험 간판 정비 : 60개소 / 30백만원
- 풍수해 대비 옥외광고물 안전점검 지원 : 50~60개소 / 10백만원
- 현수막 지정게시대 관리 : 신설 2개소, 보수 50개소 / 5천만원
- 불법광고물 정비, 현수막 지정게시대 민간위탁, 옥외광고업 종사자 보수교육 등 효율적 관리 및 쾌적한 도시환경 조성

2. 일상이 지속되고 군민이 안전한 도시 조성

- ❖ 군민이 안심하고 다닐 수 있는 도시기반시설 조성
- ❖ 도시계획도로 개설을 통한 편리한 교통망 구축

① 군민이 안심하고 다닐 수 있는 도시기반 시설 조성

연번	사 업 명	위 치	사 업 량	사업비 (백만원)	사업기간	비고
1	거열산성 진입도로 개설공사(2공구)	거창읍 상림리~ 가지리~대동리 일원	도로 개설 L=1.36km, B=20.0m	11,957	2024. 3. ~ 2026. 3.	1공구 준공
2	감악산 친환경에너지 관광지 연계시설 조성사업(2공구)	신원면 덕산리 일원	도로 개설 L=5.5km, B=8m	7,600	2020. 1. ~ 2026. 12.	1공구 준공

② 도시계획도로 개설을 통해 편리한 교통망 구축

(단위:백만원)

연번	사 업 명	위 치	사업량	사 업 비			사업기간	비고
				계	기확보	2026		
합 계		3개소		7,725	3,000	4,725		
1	거창읍 양평마을 도시계획도로	거창읍 양평리	L=430m, B=6m	2,200	1,300	900	2023. 1. ~ 2026. 12.	계속
2	거창읍 장팔마을 도시계획도로	거창읍 장팔리	L=360m, B=6m	2,700	1,700	1,000	2023. 1. ~ 2026. 12.	계속
3	더샵2차아파트 ~ 중앙고 도시계획도로	거창읍 가지리	L=330m, B=10m	2,825	-	2,825	2026. 1. ~ 2026. 12.	신규

③ 탄소중립 실천을 위한 자전거 인프라 조성

- 거창군민 자전거 및 공공자전거 보험 가입 : 22백만원
- 거창군 공영자전거 그린씽 시스템 유지보수 : 212백만원
 - 공영자전거 그린씽 시스템 유지보수 용역 : 40백만원
 - 공영자전거 그린씽 시스템 유지관리 : 172백만원
- 자전거 이용 활성화 사업 추진 : 18백만원
 - 어린이 자전거 교실 운영 : 5백만원
 - 자전거 문화체험 투어 : 4.5백만원
 - 자전거 이동수리반 운영 등 : 8.5백만원
- 자전거 도로 시설 확충 및 보수 : 700백만원
 - 황강변(모곡~사마구간) 자전거도로 연결사업 : 400백만원
 - 외갓집 가는길 정비사업 : 100백만원
 - 자전거 도로 유지보수 : 200백만원

3. 지속 가능한 도시재생 생태계 구축

- ❖ 쇠퇴한 도시에 생활밀착형 스마트 기술 도입으로 스마트도시 구축
- ❖ 주민 참여·아이디어 기반 프로젝트와 데이터 활용으로 지속 가능한 도시재생 추진

① 거창군 생활밀착형 도시재생 스마트기술로 지역문제 해결

- 목 적 : 노후·쇠퇴한 도시지역의 도시재생사업과 연계한 지역 문제 해결을 위해 생활밀착형 스마트기술 지원사업
- 소요예산 : 1,000백만원(국 600, 도 80, 군 320)
- 사업내용 : AI 침수예측 하천지킴이, AI 안심 대학로지킴이 등

② 주민 주도 도시재생 추진 체계 고도화

- 주민 참여 거점 운영 강화
 - 주민협의체 중심 네트워크 구축으로 운영 능력 향상
 - 지역 자산 활용과 공동체 중심 활동 지원
 - 홍보마케팅 및 세부계획 수립으로 다양한 프로그램 운영
- 주민 주도 프로젝트 지원
 - 지역 상권, 문화·예술, 환경 개선과 연계한 창의적 프로젝트 발굴
 - 주민 아이디어 기반 실행형 공모 및 지원 확대
- 스마트 연계형 소규모 도시재생 추진
 - 데이터 기반 운영 효율화 및 지속적 관리
- 성과 관리 및 정책 환류
 - 완료 지구에 대한 체계적 성과 평가 및 주민 피드백 반영
 - 평가 결과를 신규 정책 과제 및 사업 개선에 반영

4. 안전하고 쾌적한 주거환경 조성

- ❖ 주민밀착형 주거환경개선사업으로 양질의 농촌복지서비스 제공
- ❖ 주거비 부담을 해소하는 종합적인 주거복지 체계 운영

① 주거환경 개선 및 유지관리 강화

- 주택개량사업 : 15동(융자지원 가구당 250백만원 이내)
- 농업인 주택 등의 설계비 지원 : 7동, 15백만원
 - 지원기준 : 단독주택 150만원, 마을공동이용시설 350만원
- 농촌 취약계층 주거개선사업 : 8동, 56백만원
- 공동주택 관리 지원사업
 - 거창군 공동주택 관리지원사업(일반, 승강기) : 450백만원
 - 경상남도 공동주택 관리지원사업 : 36백만원
 - 공동주택(시특법3종) 정기점검 및 실태조사 : 67개소, 63백만원
- 공동주택 관리개선
 - 어린이 놀이시설 안전관리(안전교육, 정기검사, 배상보험 가입)
 - 3중시설물 정기안전점검 시행 : 연간 2회
 - 입주자 등 법정교육 시행(윤리교육, 소방·방범 교육)
 - 공동주택관리 통합플랫폼(GN-home) 위탁 운영비 : 4백만원

② 빈집 정비 및 활성화 지원사업

- 농어촌 빈집정비 지원사업(국비) : 30동, 480백만원(국 50%, 군 50%)
 - 동당 최대 16백만원(국 8, 군 8)
- 빈집정비사업(도비) : 30동, 45백만원
- 빈집 플랫폼(빈집愛) 위탁 운영비 : 0.5백만원
- 귀농·귀향민 주택(빈집) 리모델링사업 : 7동, 35백만원
- 농촌 빈집은행 활성화지원사업 : 50호, 25백만원
 - 지원기준 : 1호당 50만원(1차 25만원 + 2차 25만원)
- 빈집 철거지 주민 공용공간 조성사업 : 9개소, 40백만원

③ 취약계층 주거안정 지원 강화

○ 임차급여지원 및 주택수선유지급여 지원

사업명	주거급여 지원내용(최대 지원액/단위 : 천원)							사업비
계								3,241백만원
임차급여 지 원 (임차가구)	구 분	1인	2인	3인	4인	5인	6인	2,606백만원 (1,150가구)
	기준임대료 최대상한액	212	238	283	329	340	402	
주택수선 유지급여 지 원 (자가가구)	지원액 (수선주기)	5,900 (3년)		10,950 (5년)		16,010 (7년)		960백만원 (80가구)
	수선내용	도배, 장판 등 (경보수)		오·급수, 난방 (중보수)		지붕, 기둥 등 (대보수)		

- 전세보증금반환보증 보증료 지원사업 : 1.2백만원(최대 0.4백만원 이내)
- 주거취약계층 이사비 지원사업 : 0.8백만원(최대 0.4백만원 이내)
- 전세피해 임차인 이사비 지원사업 : 2.4백만원(최대 1.5백만원 이내)
- 전세사기 피해자 저리대출 이차지원 사업 : 4백만원(2가구)
- 저소득계층 임대보증금 지원사업 : 35백만원(20백만원 이내)
- 장애인주택 개조사업 : 26백만원(7가구)
 - 화장실 개조, 부엌 개량, 장애인편의시설 설치 등

④ 건축물 안전관리 및 행정 신뢰도 제고

- 친환경·안전 설계·인허가 체계 확립
 - 건축위원회 심의와 관련 제도를 통한 친환경·안전 건축 유도
 - 공공건축 인·허가 단계에서 신재생에너지 및 친환경 설비 설치 권장
- 도시건축 질서 확립 및 쾌적한 환경 조성
 - 위반건축물 예방 홍보 및 지도·단속
 - 위반건축물 양성화·철거 등 적극행정 추진
- 건축물 유지·관리 안전체계 강화
 - 건축물 관리법에 따른 정기점검 시행
 - 목욕탕 노후 굴뚝 정비 사업 : 1개소, 20백만원
 - 화재·적설취약시설, 노후주택·공사장 등 대상 계절별 취약기·기상 특보 시 정기·수시 안전점검 실시
- 행정 신뢰도 제고 및 서비스 향상
 - 불합리한 건축 조례 정비
 - 민원 서비스 신속·투명 처리

5. 신속·투명한 민원 처리로 신뢰받는 건축행정 구현

- ❖ 공정성과 친절을 바탕으로 신속하고 투명한 민원 서비스를 제공하여 군민이 신뢰하는 건축행정 구현

① 신속하고 투명한 건축복합민원 처리

○ 건축복합민원 처리현황 : 연간 5,000여건

(기준일:2025.12.19.)

연도	합계	신축	증축	용도변경	사용승인	가설 축조	해체	해체 완료	건축물대장				농지 전용	개발 행위
									생성	말소	변경 정정	소유권 정리		
2024	5,006	151	70	7	220	292	110	97	201	101	156	3,089	184	328
2025	4,623	153	78	19	204	147	158	152	173	201	155	2,654	177	352

- 건축허가 대상 건축물 : 전문가(건축사) 준공검사 대행
- 군민 만족 서비스
 - 건축복합민원 처리기간 30% 이상 단축
 - 방문없이 건축복합민원 처리, 신규 생성 건축물대장 무료 발급
 - 복합민원 인허가처리 진행과정 건축행정 시스템(세움터) 공개

② 용도변경 신고처리 및 가설건축물 도면 작성 대행 서비스 시행

- 기 간 : 2026. 1. ~ 12.(연중)
- 목 적 : 민원인의 업무대행 비용 절감 및 시간 절약
- 대 상 : 가설건축물(농막)축조신고 및 건축사 설계와 사용승인 대상이 아닌 용도변경 신고 건축물
(설계도서 변경이 없는 단순 용도변경에 한함)
- 내 용 : 단순 용도변경 신고처리 및 가설건축물(농막) 신고 시 설계도서(배치도 및 평면도)를 무료로 작성

③ 건축민원 해소를 위한 건축사협회와 소통간담회 시행

- 기 간 : 2026. 1. ~ 12.(매달 1회)
- 목 적 : 건축사협회와 건축공무원 월 1회 간담회를 통하여 건축법 운영의 전문화 및 투명화.
- 내 용
 - 건축인허가에 따른 건축법의 모호한 부분에 의견 교환
 - 법령개정과 질의회신 사항 의견 교환
 - 규제와 민원인의 입장을 건축사협회 전문가와 함께 고민하여 민원 해결 방안 제안

II. 현안 · 역점 사업

- ① 2035 군관리계획(+성장관리계획·공업지역기본계획) 수립
- ② 김천리 자연재해위험 개선지구 정비사업
- ③ 기후대응 도시숲 조성사업
- ④ 도시바람길 숲 조성사업
- ⑤ 김천지구 도시재생사업

1

2035 군관리계획(+성장관리계획·공업지역기본계획) 수립

- ❖ 급변하는 도시·농촌 환경 변화와 인구감소, 산업구조 변화에 대응
- ❖ 성장관리계획 및 공업지역기본계획 수립을 통해 계획관리지역 내 난개발 방지와 체계적인 공업지역 관리체계 마련

□ 추진근거

- 「국토의 계획 및 이용에 관한 법률」 제18조 및 제34조
- 「도시 공업지역의 관리 및 활성화에 관한 특별법」 제6조

□ 사업개요

- 사업명 : 2035 거창군관리계획(+성장관리계획·공업지역기본계획) 수립
- 위치 : 거창군 전역(A=804km²)
- 소요예산 : 884백만원(군비)
- 기간 : 2025. 9. ~ 2027. 9.(24개월)
- 내용
 - 군관리계획 기초조사 및 수립 / 단계별 집행계획 / 지구단위계획 정비 / 교통성검토 / 경관성검토 / 지형도면 고시 등
 - 성장관리 방안에 따른 성장관리계획 구역 결정 및 지침수립 등 행정절차 진행
 - 공업지역의 체계적 계획을 통해 관리 및 정비방안 도출과 신산업공간 수요 대응

□ 추진계획

- 2026. 3. : 기초조사 및 현황분석, 입안자료 작성 등
- 2026. 4. ~ 7. : 관련 부서 협의 및 주민·군의회 의견 청취
- 2026. 8. : 거창군계획위원회 자문 및 공동위원회 심의
- 2026. 9. : 군관리계획 결정 신청(군 → 경상남도)
- 2026. 10. ~ 2027. 2. : 경상남도 관련 기관 협의
- 2027. 3. ~ 7. : 경상남도 도시계획위원회 심의 및 결정 고시
- 2027. 8. : 지형도면 등재 및 최종 보고서 작성

2

김천리 자연재해위험 개선지구 정비사업

- ❖ 거창위천 상림리 일원 내수 정비계획을 통한 지역주민의 인명·재산 피해 방지를 위한 능동적인 대책과 침수 방지

□ 사업개요

- 사업기간 : 2025. 1. ~ 2028. 12.
- 위 치 : 거창읍 김천리 443번지 일원(원상동 공원 ~ 거창교)
- 사업내용 : 거창교 재가설, 추평보 재가설(가동보), 보축 L=0.85km
- 사 업 비 : 40,290백만원(국 20,145, 도 10,072, 군 10,073)

(단위 : 백만원)

총사업비	기투자	2026년					2027 이후	비고
		계	국	도	군	기타		
40,290	700	800	400	120	280	-	38,790	

□ 그간 추진사항

- 2022. 10. ~ 2023. 4. : 타당성조사 및 기본계획 수립 완료
- 2024. 1. : 자연재해위험지구 지정 및 지형도면 고시 완료
- 2025. 2. : 기본 및 실시설계용역 착수
- 2025. 12. : 행정안전부 사전설계 업무 협의

□ 추진계획

- 2026. 2. : 실시설계용역 중간보고, 문화재지표조사, 소규모 환경영향평가 발주
- 2026. 3. : 행정안전부 사전협의 / 주민설명회
- 2026. 3. ~ 4. : 설계안전성검토, 설계VE 발주
- 2026. 4. : 행정안전부 사전설계(기본)검토
- 2026. 5. ~ 7. : 관계기관 협의(소규모환경영향평가)
- 2026. 9. : 경상남도 지방건설기술심의위원회
- 2026. 10. : 최종보고 및 용역 준공
- 2026. 11. : 공사 착공
- 2028. 12. : 공사 준공

□ 위치도 및 계획도

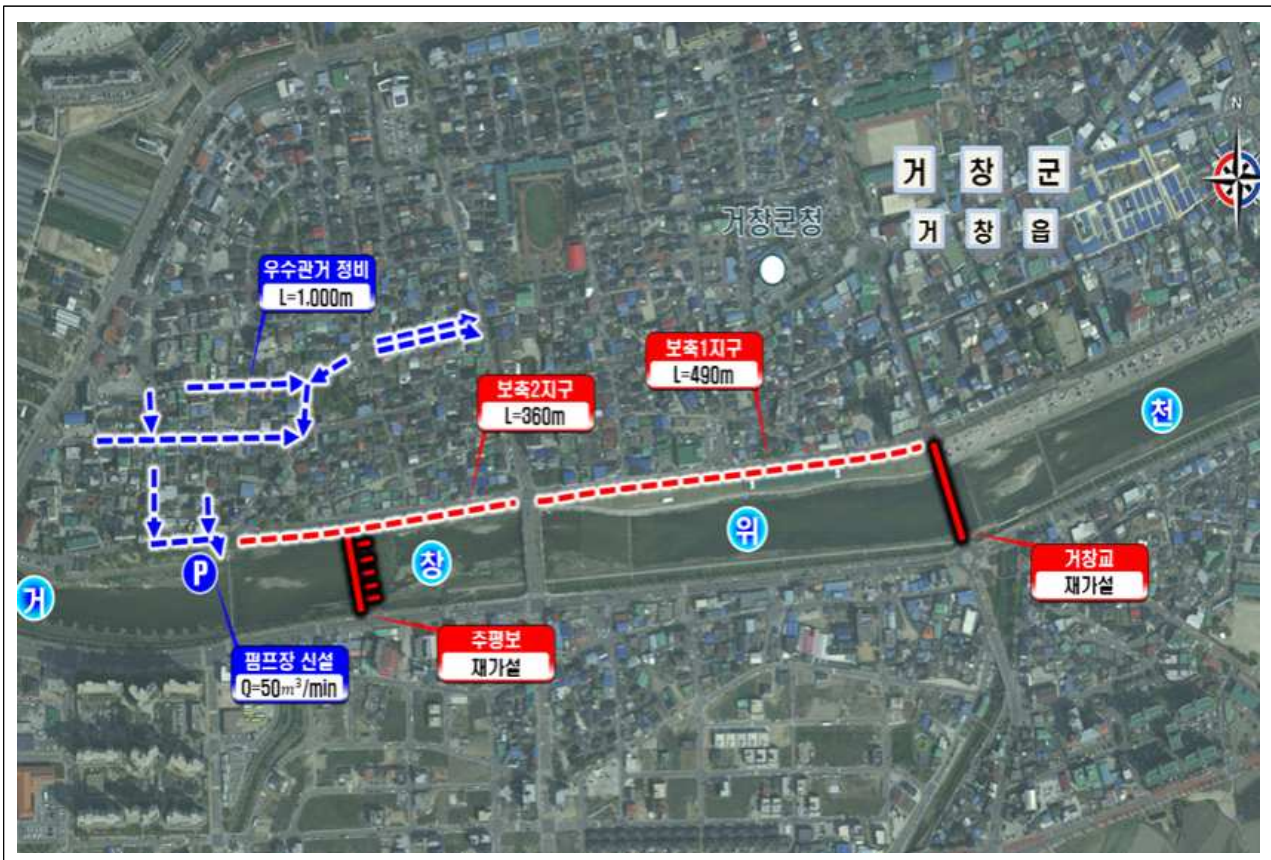

3

기후대응 도시숲 조성사업

- ❖ 미세먼지 주요 발생원인인 복합차고지, 고속도로 주변 숲 조성으로 도심으로 유입되는 미세먼지의 이동을 차단하고, 탄소흡수원 확충하여 기후위기에 대응하고, 차고지 경관개선 및 휴식공간 제공

□ 사업개요

- 사업기간 : 2025. 1. ~ 2026. 12.
- 위 치 : 거창복합차고지(1공구), 제2창포원(2공구)
- 사업내용 : 미세먼지차단숲, 탄소저장 숲 5ha 조성
- 사 업 비 : 5,000백만원(기금 2,500, 도 750, 군 1,750)

(단위 : 백만원)

총사업비	기투자	2026년					2027 이후	비고
		계	국(기금)	도	군	기타		
5,000	3,000	1,650	1,000	300	350	-	350	

□ 그간 추진사항

- 2024. 12. : 대상지 확정
- 2025. 3. ~ 10. : 기후대응 도시숲 조성 기본 및 실시설계 용역 착수/완료
- 2025. 11. : 1공구(거창복합차고지 미세먼지차단숲 1.5ha) 발주
- 2025. 12. : 제2창포원(1차) 하천점용허가 등 관계기관 협의

□ 추진계획

- 2026. 1. : 2공구(제2창포원-1차분) 발주
- 2026. 2. : 제2창포원(2차) 하천점용허가 등 관계기관 협의
- 2026. 3. : 제2창포원-2차분 발주
- 2026. 12. : 공사 준공

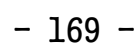

4

도시바람길 숲 조성사업

- ❖ 도시 외곽 산림에서 생성된 찬공기를 도심으로 유도하여 폭염과 미세먼지를 완화하고, 기후변화에 대응하는 녹지 네트워크를 조성하여 쾌적한 도시환경 조성
- ❖ 자연기반해법을 통해 장기적인 기후변화에 대응, 1.5℃ 시원한 거창만들기

□ 사업개요

- 사업기간 : 2025. 9. ~ 2028. 12.
- 위 치
 - 건계정→거열산성진입도로→남하면→창포원(11km)
 - 건계정→국도24호선→마중길→국농소→창포원(7km)
 - 하천생성숲 5km(건계정→위천→황강→남하면→창포원)
 - 거창창포원 내
- 사업내용 : 가로연결숲 18km, 하천생성숲 5km, 거창창포원 바람길 브릿지 조성 등
- 사 업 비 : 15,000백만원(군 7,500, 도 2,250, 군 5,250)

(단위 : 백만원)

총사업비	기투자	2026년					2027 이후	비고
		계	국(균특)	도	군	기타		
15,000	-	1,000	500	150	350	-	14,000	

□ 그간 추진사항

- 2024. 2. ~ 2025. 7. : 기후변화 대응 도시바람길 숲 조성방향 수립 용역 완료
- 2025. 8. : 군 지방재정영향평가 승인
- 2025. 9. : 경남도 지방투자심사 의뢰
- 2025.11. : 경남도 지방투자심사 완료

□ 추진계획

- 2026. 1. : 거창군 도시바람길 숲 기본 및 실시설계용역 발주
- 2026. 5. : 용역 중간보고회 및 주민설명회 개최
- 2026. 6. : 관계기관 협의 및 행정절차 이행
- 2026. 10. : 기본 및 실시설계용역 완료
- 2026. 12. : 공사 착공
- 2028. 12. : 공사 준공

□ 사업계획(안)



□ 조 감 도

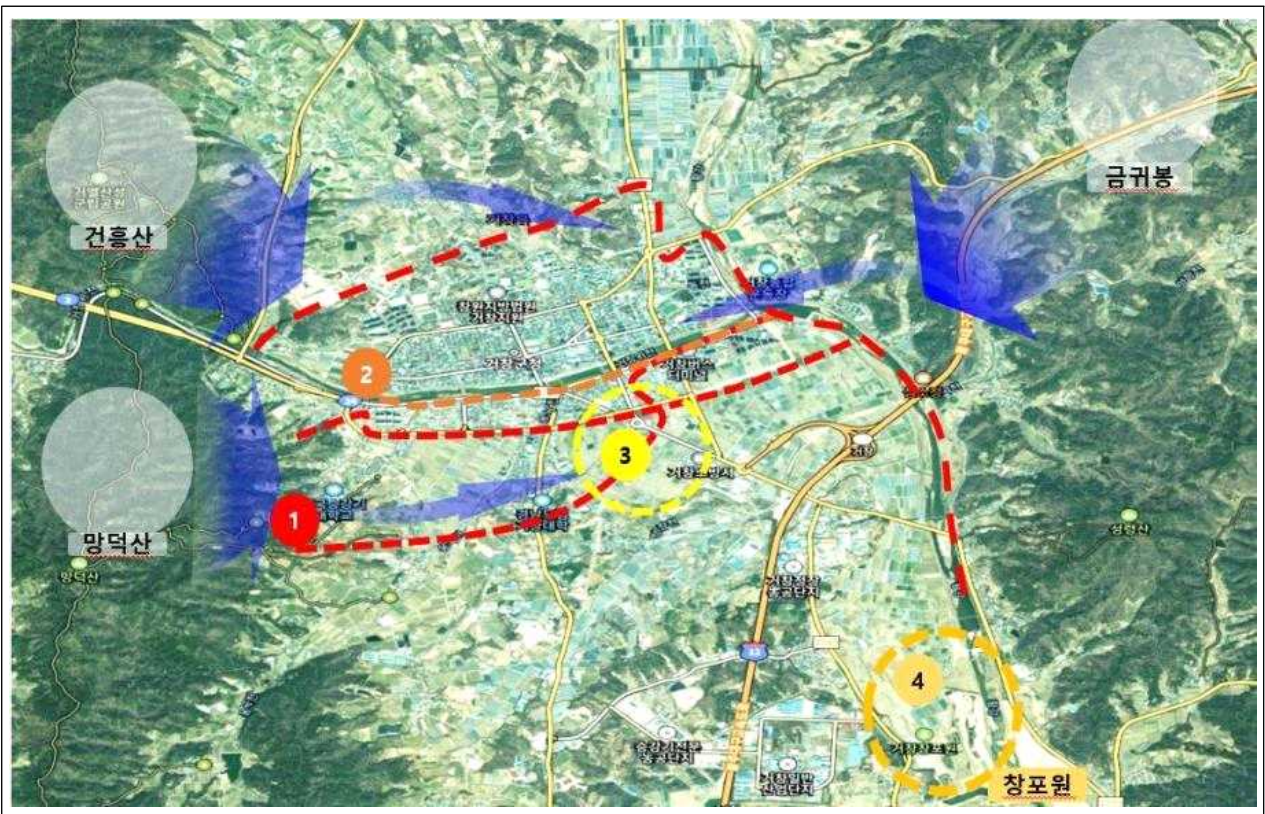

5

김천지구 도시재생사업

- ❖ 김천지구 정주환경개선 및 지역맞춤형 거점공간, 콘텐츠 조성으로 지속 가능한 지역 미래상 반영
- ❖ 침체한 마을의 주거·문화·복지·공동체 기능 회복

□ 사업개요

- 사업기간 : 2025. ~ 2028.(4년)
- 위 치 : 거창읍 김천리 213-7번지 일원
- 사업내용 : 쇠빛커뮤니티센터 조성, 모청로 조성, 노후주택 및 골목길 정비, 집수리점검단 운영 등
- 사 업 비 : 8,334백만원(균 5,000, 도 666, 군 2,668)

(단위 : 백만원)

총사업비	기투자	2026년					2027 이후	비고
		계	국(균특)	도	군	기타		
8,334	2,133	1,787	1,277	170	340	-	4,414	

□ 그 간 추진사항

- 2024. 9. : 공모사업 선정(우리동네살리기)
- 2025. 3. : 쇠빛 커뮤니티센터 조성 공공건축 기획용역 완료
- 2025. 3. ~ 10. : 쇠빛 커뮤니티센터 설계공모 사전검토 및 작품선정
- 2025. 10. ~ : 쇠빛 커뮤니티센터 실시설계 및 기타 인·허가용역 착수

□ 향후 추진계획

- 2026. 6. : 쇠빛 커뮤니티센터 실시설계 및 기타 인·허가용역 완료
- 2026. 6. ~ : 쇠빛 커뮤니티센터 공사 착공(건축, 전기, 소방, 통신 등)
- 2028. 6. : 쇠빛 커뮤니티센터 공사 준공,
- 2028. 10. ~ 12. : 도시재생 실행계획서 상 사업 현행화 및 사업 정산
- 2029. 1. ~ : 쇠빛 커뮤니티센터 운영

□ 위치도 및 계획도



□ 사업총괄표

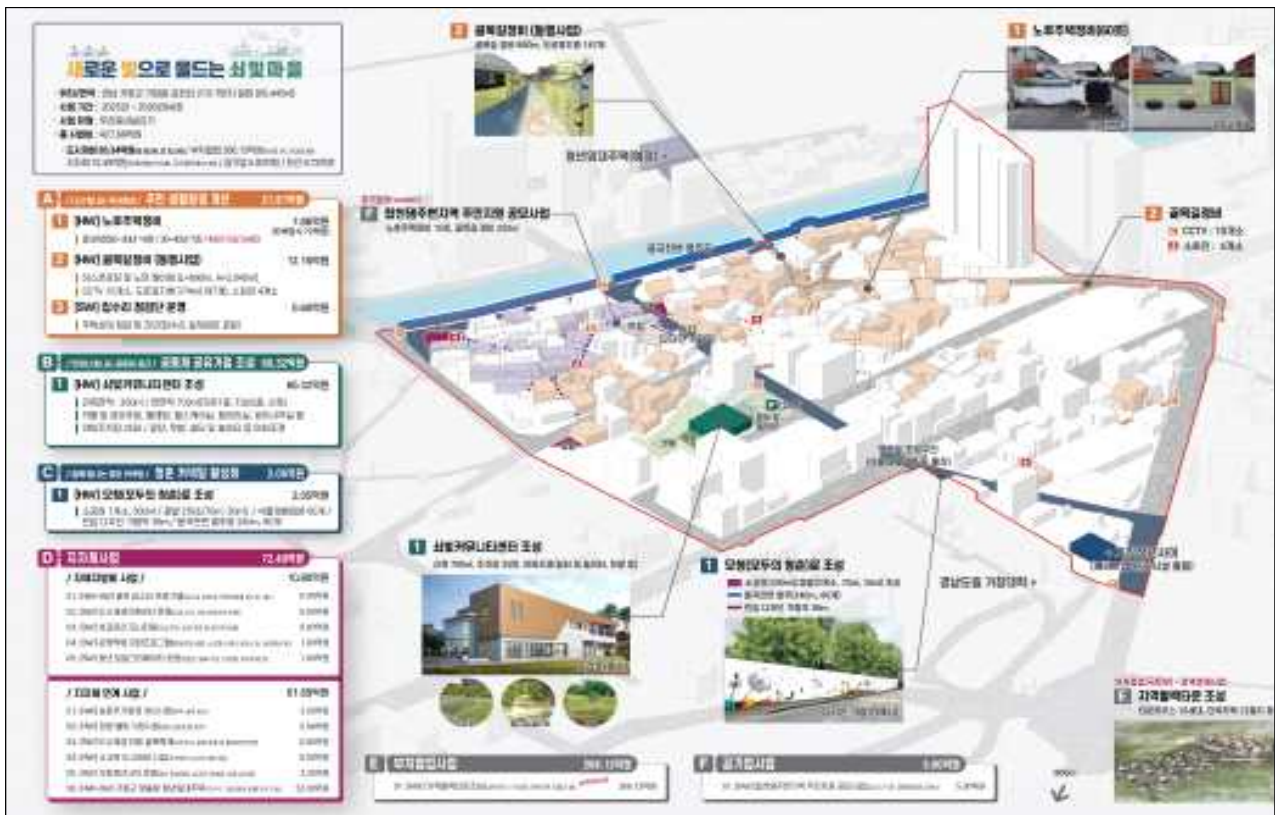

Ⅲ. 신규·특수 시책

- ① 깨끗한 도시환경 조성 옥외광고물 클린업 사업
- ② 첨단일반산업단지 전용 IC 설치 사업
- ③ 만당 상상호텔 연계 죽전 골목길 투어 운영
- ④ 셰프드기법 도입 안심골목길 조성사업
- ⑤ 빈집 철거지 주민 공용 공간 조성
- ⑥ 지번변경 건축물대장 정리 원-스톱 서비스

1

깨끗한 도시 환경 조성 옥외광고물 클린업 사업

- ❖ 경기 침체·불황에 따른 폐업, 이전 등으로 늘어나는 방치·위험 간판을 정비하여 안전하고 깨끗한 시가지 환경 조성
- ❖ 불법 광고물 정비를 통해 보행자·운전자 시야 방해 등 안전 위협 요인 해소 및 도시 미관 개선

□ 추진배경 및 방향

- 인구감소, 소비구조의 변화, 경기 침체 등으로 거창읍 중심 시가지 장기공실 상가 증가하고, 폐업 상가 간판의 안전성 우려
 - 상가 밀집 지역 중심 전수조사 후 정비계획 수립 후 위험 간판 대상 우선 사업 추진
- 「2026년 거창방문의 해」 추진에 따른 불법광고물과 방치간판 등의 정비

□ 사업개요

- 사업기간 : 2026. 1. ~ 12.
- 사 업 비 : 30백만원(옥외광고발전기금)
- 추진방법
 - 전수조사, 행정절차 이행 후 정비 (철거 및 폐기)
- 사업내용
 - 노후, 훼손, 낙하 위험이 있는 관리주체 불분명 간판 정비
 - 시가지 중심지(주요도로변, 전통시장 내) 장기공실 상가 간판
- 사업수행 : 거창광고물협동조합 위탁 수행

□ 추진일정

- 2026. 1. : 전수조사 및 대상 선정(구도심 빈점포 중심)
- 2026. 2. : 정비계획 수립 및 행정절차 이행
- 2026. 3. ~ 12: 위험간판 철거 및 폐기

2

첨단일반산업단지 전용 IC 설치 사업

- ❖ 고속도로와 산업단지 간 직접 연결 IC 설치를 통해 승강기 등 산업단지 기업의 경쟁력 향상과 전국 물류망 접근성 향상
- ❖ 주변 관광자원(감악산 별바람 언덕, 거창창포원 등) 활용한 지역 경제 활성화로 지방소멸위기 극복하고 지속 가능한 지역성장 유도

□ 추진방향

- 광주~대구 고속도로와 산업단지를 직접 연결하는 전용 IC 설치
- 첨단일반산업단지 기반인프라(도로 및 상하수도 시설) 조성

□ 사업개요

- 사업위치 : 거창군 남상면 대산리 산 147번지 일원
- 사업기간 : 2026. 1. ~ 2030. 12.
- 사업내용 : 산업단지 전용 IC 설치, 첨단일반산업단지 기반인프라(도로 및 상하수도시설) 조성
- 소요예산 : 10,000백만원(국비)

(단위 : 백만원)

총사업비	기투자	2026년					2027 이후	비고
		계	국	도	군	기타		
10,000	-	500	500	-	-	-	9,500	

□ 추진계획

- 2026. 1. : 행정절차 이행(지구지정 용역 등)
- 2026. 5. : 기본 및 실시설계용역 시행 / 행정절차 이행
- 2027. 1. ~ 2030. 12 : 공사 착공 및 준공

□ 기대효과

- 산업단지 전용 IC설치로 교통 접근성 향상으로 기업 물류비 절감, 도시 대비 유리한 입지여건으로 기업유치 촉진
- 기업투자 확대로 고용 창출과 더불어 지역 경제 활성화를 유도

3

만당 상상호텔 연계 죽전 골목길 투어 운영

- ❖ 만당 상상호텔 이용객에게 마을과 학교 탐방 프로그램을 운영하여 즐길거리 제공 및 시설(호텔, 어울림센터) 운영 활성화
- ❖ 지역 명소 투어와 연계 생활인구 유입 확대 및 관광 활성화

□ 추진방향

- 마을·학교 탐방과 연계한 체험형 콘텐츠 제공
- 거창방문의 해와 연계한 프로그램 운영 및 지역 명소 투어

□ 개요

- 기간 : 2026. 1. ~ 12.
- 대상 : 거창군 방문객(여행객)
- 주요내용
 - 상상호텔 주변 마을·학교를 배경으로 한 연출사진 및 안내서 비치
 - 마을·학교 탐방 사진 촬영 후 SNS 인증
 - 지역 명소 투어 연계
- 운영방법 : 죽전만당 마을관리 사회적협동조합 위탁 운영
- 소요예산 : 4백만원(군비)
 - 교복, 가방 등 사진 촬영에 필요한 물품 구입 : 3.2백만원
 - 인증 후 업로드 수에 따라 거창사랑상품권 차등 지급 : 0.8백만원

□ 추진사항

- 2025. 12. : 프로그램 운영 협의 및 세부 운영 계획 수립

□ 추진계획

- 2026. 1. : 프로그램 운영 물품 구입 : 연출 사진용 소품 등
- 2026. 2. : 홍보 및 거창사랑상품권 구입
- 2026. 3. ~ 10. : 사업 시행

□ 기대효과

- 마을 탐방과 미션 수행을 통한 관광자원·콘텐츠 경험 확대 및 홍보 효과
- 지역 상품권 사용으로 지역 상권과 관광지, 만당 지역 경제 활성화

4

셉테드기법 도입 안심골목길 조성사업

❖ 노후주택 밀집지, 구도심 등 범죄 취약지역 환경개선을 통해 사전 범죄 예방 및 안전한 골목길 조성

☐ 추진방향

- 관내 가로등 설치가 어려운 협소한 골목길과 주택 밀집지에 셉테드 기법을 도입하여 범죄취약지역 환경개선

☐ 사업개요

- 사업기간 : 2026. 1. ~ 12. ※ 도 계속사업으로 추진 예정
- 위 치 : 거창군 관내
- 사 업 량 : 태양광 도로표지병 설치 L=1,800m
- 소요예산 : 200백만원(도 60, 군 140)

☐ 추진사항

- 2025. 10. : '26년 셉테드기법* 도입 안심골목길 조성사업 신청(경남도)
- * 셉테드(CPTED) : 도시환경을 범죄 억제에 유리하게 설계하고 조성하는 계획

☐ 추진계획

- 2026. 2. : 사업 선정 및 보조금 교부신청
- 2026. 3. : 보조금 교부
- 2026. 4. ~ 12. : 공사 착공 및 준공

☐ 기대효과

- 어두운 골목길에서 발생할 수 있는 범죄를 예방
- 안전한 통행환경 조성 및 야간경관 개선을 통한 우범지대와 사각지대 해소

5

빈집 철거지 주민 공용 공간 조성

- ❖ 방치된 빈집을 철거 후 철거지에 주민 수요를 반영한 공공시설(주차장, 텃밭 등)을 조성하여 쾌적하고 안전한 환경조성
- ❖ 주민 생활 편의 증진 및 지역 공동체 활성화 도모

□ 추진배경 및 방향

- 행안부 빈집정비사업(지자체 직접 철거)으로 철거한 빈집 공간은 3년간 공공 활용(주차공간, 텃밭 등) 가능
- 빈집 철거지 잡풀, 쓰레기 투기 등 관리에 어려움
- 철거된 빈집 부지에 주민 체감형 공공시설(주차장, 공동텃밭 등) 조성

□ 사업개요

- 사업기간 : 2026. 1. ~ 12.
- 사업대상 : 2024~2026년 사이 지자체가 직접 철거한 빈집 부지(나대지)
- 사업내용 : 철거 후 발생하는 나대지를 지역주민의 커뮤니티 활성화 및 생활인구 유입 확대를 위한 공공 활용(주차공간, 텃밭 등)
- 사업량 : 9개소
- 소요예산 : 40백만원(군비)
 - 공동주차장 : 32백만원(4개소×8백만원)
 - 마을공동텃밭 설치 : 8백만원(5개소×1.5백만원)

□ 추진계획

- 2026. 1. ~ 4. : 대상지 내 공공활용 검토(주민의견수렴)
- 2026. 4. ~ 12. : 검토 후 사업(공사) 시행

□ 기대효과

- 방치된 빈집 해소 및 안전사고 예방, 지역 미관 개선
- 주차장 및 텃밭 등 주민 체감형 공공시설 확충

□ 공동주차장 설치 예시



*설치예시 인천시 남동구 주차장 설치(야자매트)



*설치예정지 거창읍 김천리 267-10번지(24년말 철거)

□ 마을공동텃밭 설치 예시



*설치예시 부산광역시 서구 마을텃밭 설치



*설치예정지 거창읍 대평리 1165-1번지(24년말 철거)

6

지번변경 건축물대장 정리 원-스톱 서비스

- ❖ 토지 분할·합병 신청으로 토지 변경 후 건축물이 있는 토지는 건축물대장 지번 변경을 신청해야 하는 민원인 불편 해소
- ❖ 지적공부·건축물대장·건물등기부등본 일치로 행정의 신뢰 향상 및 경제적 부담 경감으로 주민편의 제공

□ 추진배경(현실태)

- 건축물대장이 있는 토지의 합병·분할 후 소유자(민원인)가 별도로 건축물대장의 지번 변경 신청해야하는 주민 불편 해소

□ 추진방향

- 토지 분할·합병 지적정리 완료 후 건축물대장의 지번 직권 변경

□ 사업개요

- 기 간 : 2026. 1. ~ 12.(연중)
- 대 상 : 건축물대장이 생성된 건축물(3만2천여 개)
- 사업내용
 - 건축물이 있는 토지의 지적 정리(분할·합병) 통보를 받아 1개월 단위로 민원인의 신청 절차 없이 건축물대장 직권으로 변경
 - 건축물대장 직권변경사항을 소유자에게 통보한 후 등기촉탁

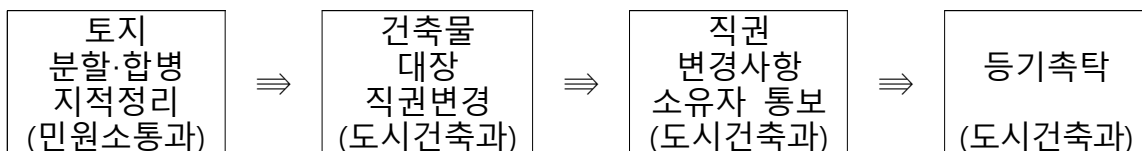

□ 기대효과

- 지적공부 및 건축물대장 정리, 등기촉탁까지 원-스톱 처리로 주민 불편 최소화와 경비 절감으로 행정서비스 질 향상
- 지적공부·건축물대장·건물등기부등본 일치로 행정 신뢰도 향상

2026년도 주요 업무 시행계획

「기후대응, 미래농업의 새로운 시작!」

농업기술센터

보고순서

I. 중앙부처 및 경남도 추진계획

II. 거창군 추진시책

◆ 분야별 추진시책

- ① 스마트농업 분야
- ② 식량작물 분야
- ③ 과수 분야
- ④ 노지채소 분야
- ⑤ 축산 분야

◆ 2026년 주요사업

III. 향후 추진 과제

「기후대응, 미래농업의 새로운 시작!」

기후위기에 대응하기 위한 중앙부처와 경남도의 추진계획을 바탕으로
우리군 농업정책에 반영하여 선제적으로 미래농업을 준비하겠습니다.

I 중앙부처 및 경남도 추진계획

1 중앙부처

【 농림축산식품부 】

○ 탄소중립 농업 실현

- 농업인의 탄소배출 저감을 유도하기 위한 탄소중립 직불제 도입
- 농업 부문에서의 탄소배출량 측정 및 관리하기 위한 시스템 구축

○ 기후변화 대응 농업 기술 개발

- 가뭄, 폭염, 침수 등 극한기후에 강한 기후변화 대응 품종 개발
- 기후변화에 대응하기 위한 스마트 농업 기술 보급

○ 축산업의 지속 가능성 확보

- 탄소 배출 절감을 위한 가축 분뇨 자원화
- 가축에서 발생하는 메탄을 저감하기 위한 기술 개발

○ 농업인의 기후위기 대응 역량 강화

- 농업인 대상 기후위기 대응 교육 및 훈련 프로그램 운영
- 농업인에게 기후변화 관련 정보 제공 및 기술 지원

< 스마트농업 기본계획(2025~2029년) >

- 농림축산식품부는 “제1차 스마트농업 육성 기본계획(‘25~’29년)”을 발표함
- 전국 온실 면적의 35%를 스마트팜으로 전환 목표(온실 55,000ha 기준)
- 주요 발작물 주산지 재배면적의 20% 이상에 스마트농업 기술 적용
- 스마트농업 관련 전문교육 인프라 확충, 기술 보급, 표준모델 구축 등이 주요 과제로 포함됨

【 농촌진흥청 】

○ 신농업 기후변화대응체계 구축사업 (2020. ~ 2027.)

- 농업의 기후변화에 대응하기 위해 농업 환경을 개선하고 지속 가능한 농업 시스템을 구축[국가 연구개발(R&D) 사업]
- 농업의 기후변화 대응을 위한 다양한 기술 개발과 정책적 대응 방안 모색

○ 제3차 농촌진흥사업 기본계획 수립 (2023. ~ 2027.)

- 기후변화 대응 농업 기술 개발 : 내재해성 품종 육성, 스마트 농업 기술 도입, 농업 환경 모니터링 시스템 구축
- 농업 기후변화 대응 정책 개발 : 농식품 기후변화 대응센터 건립, 농업 기후변화 대응을 위한 제도 개선 및 정책 연계 강화
- 농업 기후위기 대응 교육 및 확산 : 농업인 대상 기후변화 대응 교육 프로그램 운영, 농업인 참여형 기술 보급 및 교육 프로그램 개발

2 경상남도

정책 / 사업	주 요 내 용
아열대 과수 도입 및 만감류 특화 생산단지 육성	○ 창원시·통영시 등 7개 시·군에 사업비 약 11억 원을 투입하여 아열대 과수(만감류 등)의 재배 기반 조성 및 재배기술 교육 실시(농촌진흥청)
기후변화 대응 아열대작물 육성 교육	○ 농업기술원 주관으로 아열대 재배농업인, 농업인단체 등을 대상으로 교육 프로그램 운영 중(거창군)
조례 및 제도적 기반	○ 「경상남도 농업·농촌 온실가스 감축 지원 조례안」 등이 제안됨으로써 농업 부문의 온실가스 감축 책임 및 지원제도 마련 중

◆ 분야별 추진시책

① 스마트농업 분야

○ 농업 환경개선을 통한 기후대응형 농업 시스템 구축

- 스마트농업 육성지구 조성사업, 수경재배 스마트팜 구축

⇒ 미래 세대 청년 농업인의 안정 정착과 기후변화 대응

- 저탄소 에너지 공동이용시설 지원사업 공모 추진

⇒ 온실가스 감축 및 에너지 비용 절감을 위한 스마트 농업 체계 마련

○ 기후변화 대응 신품종 소득 작목 육성

- 딸기, 포도, 아열대 과수 등 지역 주요 작목의 신품종을 도입

⇒ 생육 특성, 병해충 저항성, 품질 등 지역적응시험 실시

- 기후변화에 대응 병해충과 기상재해에 강한 내재해성 품종 확보

- 소비자 기호·시장 수요에 맞춘 고품질·트렌드 적합 품종 선별

○ 기후 관련 농업 DB 구축 및 기술지원을 위한 스마트농업 시설 운영

- 종합분석실·농산물 안전분석실·유용미생물배양센터 운영

⇒ 미래 먹거리 산업 육성을 위한 정보 및 기술 보급



2 식량작물 분야

○ 이상기후 대비 농업재해 신속 대응 및 한해 피해 예방

- 농업재해 선제적 대응으로 안전한 농업활동 보장 : 예비비 선 지급

⇒ 경영 안정 및 농업재해 신속 복구

- 관정 및 관수 시설 지원으로 가뭄에 대한 농가 피해 최소화

○ 기후변화 대응 고품질 쌀 생산기반 확대

- 식량작물 재배 기반 다양화로 식량자급률 제고 및 쌀 수급 불균형 완화

- 고품질 쌀 생산을 위한 신기술 보급으로 농가 경영비 절감



3 원예특작 분야

○ 준고랭지 여름배추 안정생산 체계 구축

- 준고랭지 여름배추 생산을 위한 고온 극복 및 노동력 절감 종합기술 확산

○ 채소시설원에 신개축 지원사업

- 내재해형 시설하우스 구축을 통한 이상기후에 따른 기상재해 대비

○ 오미자 저온피해 경감제 지원사업

- 봄철 이상기후(서리, 동상해)로 인한 과실 결실 저하 경감 지원



4 과수분야

○ 기후위기 대응 과수 품목별 경쟁력 강화

- 기후 적응형 과수 산업 기반 조성

⇒ 내재해성 품종 갱신, 재해예방시설 설치, 재해경감제 지원

○ 미래형 사과원 육성 고도화

- 다축과원 조성을 통한 기계화·무인화 기반 형성
- 장차 전국 최대 규모 노지 스마트 과수원 특화단지 조성으로 변화하는 기후위기에 유연히 대처하는 과원 조성

○ 기후위기 대응 고품질 과수 안정생산 지원

- 냉해, 가뭄, 폭염 등 재해 조기경보 및 피해 저감 기술·자재 지원
- 기후변화로 발생빈도가 증가하는 병해충에 대응하여 방제력 전문가의 농가 컨설팅 및 해충 유인 트랩 지원 등으로 병해충 안전망 강화
- 이상기온에 따른 꿀벌 개체수 감소로 과원 생산, 결실에 어려움을 겪는 농가에 대한 결실자재 지원으로 고품질 및 안정생산 기반조성



5 축산분야

○ 기후위기로 인한 가축재해 피해예방 지원사업 추진

- 폭염예방을 위한 환풍기 지원으로 축사 환경 개선
- 가축재해보험 가입 지원으로 재해로 인한 농가 피해 보상체계 구축
- 축사 전기안전시설 보수지원으로 축사 화재 예방

○ 기후위기 대응형 양봉 정책 추진

- 양봉 관련 기자재 및 식량 구입비 지원
- 양봉 전수조사 및 월동 군수 조사를 통한 기후 위기 영향 진단의 기초자료 확보

○ 저탄소 농업 프로그램 시범사업 지원

- 저메탄·질소저감사료 급여, 분뇨처리 개선에 따른 활동비 지원
- 축산농가의 저탄소 영농활동 지원으로 국가 온실가스 감축 기여



◆ 2026년 주요사업

구분 (분야)	세 부 사 업	사업량	사업비 (백만원)					사업내용
			계	국비	도비	군비	자담	
계	27개사업		37620.8	11171.1	973.9	21767.9	3707.9	
스마트 농업	스 마 트 농 업 육 성 지 구 조 성	1개	28,000	10,000	600	17,400	-	임대형 스마트팜 구축(3동, 57,590m²)
스마트 농업	수 경 재 배 스 마 트 팜 구 축	1개	70	-	-	70	-	토마토 수경재배 스마트팜 설치 및 운영
스마트 농업	지역특화작목(딸기) 신 품 종 적 응 시 험	1개	59	-	-	59	-	딸기 신품종(9종) 기후 및 지역 적응시험
스마트 농업	기 후 변 화 대 응 신 소 득 작 목 육 성	3개	191	-	-	191	-	포도, 아열대과수, 유럽상추 등 시범재배
스마트 농업	기 후 관 련 스 마 트 농 업 시 설 운 영	3개	564	-	-	564		스마트농업시설 운영 (농산물 안전 분석실 등)
식량 작물	논 타작물 생력화 장 비 시 범 지 원	2개소	100	-	-	50	50	논 타작물 재배에 필요한 시설·장비 지 원
식량 작물	노동력 분산 및 생산비 절감 무써레질 재배 단 지 조 성	1개소	65	-	-	32.5	32.5	레이저 또는 GPS 그레이더 등 지원
식량 작물	밭작물 한해 대책 지 원	55개소	100	-	-	50	50	한 해 대비 관수 시 설 설 치 지 원
과수	과수 검역병 및 돌발 해 충 방 제 추 진	3,700h a	720	360	-	360	-	과수 돌발해충 및 검 역병 방제 약제 구입
과수	포도농가 직조필름 활용 고온피해 저감 사업	5ha	100	-	-	50	50	포도농가 고온피해 저감용 직조필름 지원
과수	FTA 과수생산시설 현 대 화 지 원 사 업	30ha	1,240	248	112	260	620	사과·포도 품종갱신 및 재해예방시설 지원
과수	기 후 변 화 대 응 블루베리 환경개선 사업	1.5ha	80	-	-	40	40	신소득 과수 묘목 및 재해예방시설 지원
과수	사과 스마트과수원 특 화 단 지 조 성	13ha	2,198	439.6	106.4	553	1,099	품 종 갱 신 및 다 축 과 원 조 성
과수	과수 저온피해 등 자연재해 경감 자재 지원	425ha	255	-	11.5	116	127.5	저온피해 경감 제 지 원

구분 (분야)	세 부 사 업	사업량	사업비 (백만원)					사업내용
			계	국비	도비	군비	자담	
과수	사과 전문가 활용 병해충 현장 컨설팅	1명	40	-	-	40	-	병 해 충 전 문 가 채 용 인 건 비
과수	국 가 관 리 병 해 충 예 찰 방 제 단	1명	47	23.5	-	23.5	-	병 해 충 예 찰 방 제 요 원 운 용 비
과수	과 수 나 방 류 방 제 유 인 트 랩 지 원	100대	30	-	-	15	15	흡 수 나 방 방 제 유 인 트 랩 지 원
과수	과 수 스 마 트 인 공 수 분 지 원	180ha	144	-	6	66	72	꽃루수정별 암료 및 인공수분 기자재 지원
과수	스 마 트 인 공 수 분 지 원 사 업	205ha	164	-	6	76	82	꽃루수정별 암료 및 인공수분 기자재 지원
원예 특작	준고랭지 여름배추 안정생산 구축 지원	1개소	200	100	-	100	-	준 고 랭 지 여 름 배 추 생 산 을 위 한 종 합 기 술 지 원
원예 특작	채소시설원예 신개축 지 원 사 업	40동	790	-	-	395	395	내 재 형 시 설 하 우 스 신 개 축 지 원
원예 특작	오 미 자 저 온 피 해 경 감 제 지 원 사 업	65ha	22	-	-	11	11	오 미 자 저 온 피 해 경 감 제 지 원
축산	가축재해보험 지원	가축 16종	1,561	-	105	832	624	가 축 재 해 보 험 료 일 부 지 원
축산	축 사 전 기 안 전 시 설 보 수 지 원	2개소	8	-	1	3	4	전 기 안 전 점 검 및 보 수
축산	가 축 사 육 기 반 확 충	4종	540	-	-	270	270	양 돈 면 역 증 강 제 1 2 , 0 0 0 k g 양 봉 화 분 22,500kg 비 수 기 꿀 벌 식 량 8 6 , 6 6 0 k g 양 봉 기 자 재 2 종
축산	양 봉 산 업 구 조 개 선	12종	257	-	26	103	128	양 봉 기 자 재 12 종
동물 복지	오 리 농 가 축 사 환 경 개 선 지 원	4개소	75.8	-	-	37.9	37.9	폐 사 축 처 리 기 2 대 안 개 분 무 시 설 2 개 소

Ⅲ 향후 추진 과제

① 제도적·재정적 지원 강화

- 기후위기 대응 조례 제정 및 온실가스 감축 지원 조례의 실행력 확보
- 농업인 대상 기후위기 대응 프로그램(보조사업, 기술지원 등) 추진

② 협력체계 및 거버넌스 강화

- 중앙정부·지자체·농업기술원·농민 단체 간 협력체계 명확화
- 기후위기 대응 지역 협의체 운영 및 농업인의 의견 수렴 구조 마련

③ 지속 가능한 농업생산체계 전환 유도

- 친환경 농업, 유기농업, 탄소저감 농업생산체계 확대 유도
- 농업부문 온실가스 배출 감축 절감 기술 및 에너지 효율 개선

④ 교육 및 인식 제고

- 전체 농업인 대상 기후위기 대응 분야별 기술 교육 확대 시행
- 지속가능 농업 가치 및 친환경 제품 등 소비자 인식 개선 사업 추진



2026년도 주요 업무 시행계획

농업축산과 소관

보고순서

I. 2026년도 주요 업무계획

- ☐ 정책 목표 및 과제
- ☐ 정책과제 추진계획

II. 현안·역점 사업

III. 신규·특수 시책

I. 2026년도 주요 업무계획

정책목표

함께가는 농정, 도약하는 농업, 행복한 농촌



5대 정책과제

- ① 더불어 만드는 미래 농업, 협치로 실현하는 농정
- ② 지속가능한 농업의 미래 인재 육성
- ③ 축산업 지속성 확보를 위한 기반구축 및 전략
- ④ 가축전염병 사전 차단과 대응체계 고도화
- ⑤ 동물보호 인프라 확충으로 동물복지 강화

□ 이행과제

정책과제	더불어 만드는 미래 농업, 협치로 실현하는 농정	
이행과제	① 민선 8기, 거창군 상향식 농정 모델 『농사청』 구축	
	② 농업인 경영안정 및 농촌경제 활성화	
	③ 민·관 협치를 위한 농업회의소와의 협업 강화	
	④ 농지의 효율적 이용 및 관리	
	⑤ 내실있는 녹색공간거창 농산물대축제 추진	
정책과제	지속가능한 농업의 미래 인재 육성	
이행과제	① 농업인 조직의 자립과 활성화 지원	
	② 여성 농업인 생활안전 및 복지강화	
	③ 농업인 역량강화 교육 및 안전한 농작업 환경 구축	
	④ 청년 농업인의 영농기반 확립	
정책과제	축산업 지속성 확보를 위한 기반구축 및 전략	
이행과제	① 사육기반 구축 강화로 지속가능한 축산업 육성	
	② 기후·재해 대응 강화로 가축피해 최소화	
	③ 조사료 생산 기반 구축 및 확대 추진	
	④ 축산물 이미지 개선과 소비 활성화 방안	
정책과제	가축전염병 사전 차단과 대응체계 고도화	
이행과제	① 제1종 가축전염병 상시방역체계 강화	
	② 가축전염병 사전 차단방역 및 면역력 향상	
	③ 축산 방역 인프라 구축을 통한 방역관리 강화	
	④ 가축전염병 예방을 위한 선제적 상시방역 추진	
	⑤ 축산농가 피해 최소화를 위한 가축질병 대응 종합지원	
정책과제	동물보호 인프라 확충으로 동물복지 강화	
이행과제	① 길 잃은 반려동물 안전보호 강화	
	② 반려인과 함께, 반려동물 행복지수 UP	
	③ 축산농장 환경개선으로 동물복지 향상	
	④ 경축순환 농업활성화로 농업인 생산비 절감	

1. 더불어 만드는 미래 농업 협치로 실현하는 농정

- ❖ 농업인 중심의 지속발전 가능한 농업정책 발굴 추진 강화
- ❖ 안정적 농업기반 조성 및 농촌경제 활성화에 기여

① 민선 8기, 거창군 상향식 농정 모델『농사청』구축

- 목 적 : 현장 방문 및 소통을 통한 현장 중심 농정시스템 마련
- 기 간 : 2026. 1. ~ 6.
- 장 소 : 거창군 일원
- 사업내용
 - 농촌·농업 관련 주요 현안사업 현장 방문·점검 및 대책 강구
 - 지역 농업인(단체)과의 소통 강화 및 건의·애로사항 수렴
 - 그간 추진사항에 대한 성과분석 및 결과(모델) 도출
- 추진사항
 - 운영횟수 : 11회(2023. 10. 25. 시작)
 - 참석인원 : 132명 / 농업인, 농업 관련 기관·단체장 등
 - 건의사항 : 96건 / 농업·농촌 관련 현안사업 및 애로사항 등
 - * 예산수반 건의사항 : 21개 사업, 1,195백만원 정도
- 추진계획
 - 2026. 1. : 농사청 성과분석 및 운영 계획 수립(여성 농업인 등)
 - 2025. 1. ~ 6. : 농사청 운영 / 3회 운영(성과 평가회 포함)

② 농업인 경영안정 및 농촌경제 활성화

□ 농산물대금 선지급제(농업인 월급제)

- 지원대상 : 벼재배 농업인 중 기준치(70~400포대/40kg) 농협자체수매 출하 약정을 체결한 농가
- 지급기간 : 2026. 4. ~ 10.(7개월간)
- 선지급액 : 300천원 ~ 1,700천원 / 월
- 지원방식 : 농협 자금 활용 월별 지급 후 발생 이자 군비 지원
- 사 업 비 : 50백만원(군비 50)

□ 농어촌기본소득 운동본부 활동 지원

- 목 적 : 농어촌기본소득 운동을 통해 인구감소·지방소멸극복·균형 및 자립적 발전에 기여
- 근 거 : 「거창군 농어촌기본소득 운동본부 지원에 관한 조례 제4조」
- 사 업 비 : 10백만원(군비)
- 사업내용 : 농어촌기본소득 시범사업 선정에 위한 정책의 개발, 연구 및 학술 활동, 관련교육 및 캠페인 홍보 등 지원
- 추진계획
 - 2026. 3. : 운영 계획 수립
 - 2026. 3. ~ 11. : 선진지견학 및 워크숍·초청 강연 등
 - 2026. 12. : 활동 보고회

□ 농어업인수당 지급

- 지원대상 : 수당 신청 전년도 1월 1일부터 수당신청일까지 경상남도에 계속하여 주소를 두고 농(림)어업경영체에 계속하여 등록한 경영주 및 공동경영주
- 지원금액 : 1인 농어가(경영주) 60만원, 2인 농어가(경영주 및 공동경영주) 70만원(경영주 및 공동경영주 각 35만원 씩 지급)
- 지급방법 : 농협채움카드 포인트(채움카드 미소지자 선불카드 지급)
- 추진계획

구 분	사업량(호)	지급액(천원)	사업비(백만원)			비 고
			계	도비(40%)	군비(60%)	
농어업인	10,671	60천원(1인농가) 70천원(2인농가)	6,876	2,751	4,125	

※ 전년대비 지급단가 상승에 따른 부족 예산 2,260백만원 추경예산 확보 필요

□ 농업발전자금 특별회계 운영

○ 자금현황 : 21,360백만원

※ 보통예금 3,045백만원, 통합재정안정화기금 10,081백만원, 융자액 8,234백만원

구 분	운영자금	시설자금	비 고
융자기간	1년 거치 3년 균분상환	2년 거치 3년 균분상환	대출금리 1%
지원한도	30백만원	50백만원	
자금용도	재료구입, 시설·장비 임차료, 유통·판매·가공 등에 필요한 자금 등	설비 및 기자재의 확충·개선을 위한 자금 등	

○ 추진계획

구분	세 부 사 업	사업량	사업비 (백만원)					사업내용
			계	국비	도비	군비	자담	
계		3개사업	4,095	-	-	4,095	-	
계속	농업발전자금융자지원	1	4,000	-	-	4,000	-	운영 및 시설자금 자
계속	농업인월급제 이자차액보전	1	50	-	-	50	-	선지급 발생 이자
계속	예비비	1	45	-	-	45	-	농업재난지원 등

③ 민·관 협치를 위한 농업회의소와의 협업 강화

○ 농업회의소 역할 : 농업인의 지위 향상 등을 위한 농업인 대의기구

* 2012. 4. 20. 창립 / 회원 수 695명

○ 협업 시스템 강화 방안

- 거창군 농정과트너로서 각계각층의 다양한 농업인 의견 종합
수렴 및 반영 등 조정 역할 공동 수행
- 월례회 및 필요시 수시 협의회 개최

○ 추진계획

구분	세 부 사 업	사업량	사업비 (백만원)					사업내용
			계	국비	도비	군비	자담	
계		2개사업	120	-	-	110	20	
계속	농업회의소 농지원사업	1	60	-	-	60	-	소식지 발행, 읍면 순회 교육, 분과토론 등
계속	농업인수회 개보사업	1	10	-	-	10	-	시 설 유 지 보 수
계속	주민제안 주정공모사업	2	50	-	-	40	10	농촌마을 공동사업

④ 농지의 효율적 이용 및 관리

- 목 적 : 건전한 농지이용 도모 및 농지의 불법·투기적 소유 예방
- 기 간 : 2026. 1. ~ 12.
- 조사대상 : 최근 5년 이내 농지취득자격증명 발급 농지 등
- 조사내용
 - 농지 이용현황(농작물 경작, 휴경, 타용도 사용 여부 등)
 - 경작현황(자경, 임대, 위탁경영 등), 농업법인 실태조사 등

⑤ 내실있는 녹색곳간거창 농산물대축제 추진

- 목 적 : 우수 농특산물 홍보 및 판매로 농가소득 제고
- 기 간 : 2026. 9. ~ 10. 중(거창한마당대축제 기간 내)
- 장 소 : 거창스포츠파크 일원
- 사 업 비 : 100백만원(군비 100)
- 주요내용
 - 거창농업 홍보관 운영 : 우수 농산물 품평회, 주요 농정 홍보 등
 - 농특산물 판매·홍보관 운영 : 농특산물 홍보·체험·판매 등
 - 애우 숯불구이 판매관 운영 : 거창애우 시식 및 할인 판매
 - 향토음식관 운영 : 읍·면별 지역 대표 먹거리 판매

2. 지속가능한 농업의 미래 인재 육성

- ❖ 농업·농촌을 선도할 전문 인력 양성 및 농업 경영 능력 강화
- ❖ 내실있는 농업인 역량강화교육을 통한 지속가능한 농업·농촌 조성
⇒ '25년 1,600명 ⇒ '26년 1,800명

1] 농업인 조직의 자립과 활성화 지원

○ 목 적

- 농업인단체 양성으로 선진농업 보급능력 향상
- 단체 체계화를 통한 자발적이며 역동적인 농업 네트워크 조성

○ 현황 및 추진계획

- 7개 단체 : 2,119명

계(명)	농촌지도자회	생활개선회	4-H회	한국후계농업경영인연합회	한국여성농업인연합회	거창농민회	거창여성농민회
2,119	435	340	40	763	110	351	80

- 추진계획

구분	세 부 사 업	사업비(백만원)				사업내용
		계	국비	도비	군비	
계	12개사업	163	-	2.5	160.5	-
계속	농촌지도자회 행사실비 지원	3	-	-	3	농촌지도자회 행사 운영 및 녹색농촌 환경정화 활동 지원
계속	농촌지도자 품목별 육성 지원	3	-	1	2	농촌지도자 품목조직 교육 지원
계속	생활개선회 행사실비지원	20	-	-	20	생활개선회 선진농업 견학 지원
계속	생활개선회 과제교육지원	9	-	-	9	읍면생활개선회 과제교육 지원
계속	생활개선회 군 한마음대회	19	-	-	19	생활개선회 군 한마음대회 지원
계속	거창군4-H 육성 지원	4	-	-	4	4-H과제 교육 및 행사 지원
계속	4-H회 공동과제포 운영 지원	6	-	-	6	4-H회 공동과제포 재료비 등 지원
계속	4-H 영농과제 지원사업	20	-	-	20	농업장비 구축, 가공 및 창업 제품 개발 비용 지원
계속	농업인단체 자질향상	74	-	-	74	한농연 등 4개단체 교육행사지원
계속	농업인소득원 발굴 공동학습포장 운영 지원	5	-	1.5	3.5	농촌지도자회 공동과제포 재료비 지원

② 여성 농업인 생활안전 및 복지강화

○ 목 적

- 여성농업인의 직업적 가치를 인정하고 모성권 보장
- 농업 현장의 노동 효율성 제고와 지속가능한 농촌 공동체 유지

○ 추진계획

구분	세 부 사 업	사업량	사업비(백만원)					사업내용
			계	국비	도비	군비	자담	
계		7개사업	1,945	86	332	1,514	13	
계속	여성농업인 바우처 지원	5,000명	1,000	-	250	750	-	1인당 연간 200천원 바우처 카드 지원
계속	여성농업인 특수건강검진	300명	66	33	8	25	-	1인당 연간 220천원 특수검진비 지원
계속	여성농업인 센터 운영	1개소	124	-	24	93	7	여성농업인 교육·문화 활동, 고충상담, 보육 지원
계속	농번기 마을공동체 식지 지원	250개소	605	-	25	580	-	조리원 인건비, 부식비 지원(도 : 2,500천원, 군 : 2,400천원/개소)
계속	농가도우미 지원	6명	43	-	9	28	6	출산여성농도우미 사용료 지원(최대90일)
계속	농촌 아이돌봄 지원	1개소	13	6	2	5	-	농촌 소규모 어린이집 운영 지원
계속	농번기 돌봄 지원	2개소	94	47	14	33	-	농번기 주말 어린이집 운영 지원

③ 청년 농업인의 영농기반 확립

○ 목 적

- 청년농업인의 영농 기반 확립 및 소득 안정
- 교육·네트워크 지원을 통해 미래 농업의 주체로 성장

○ 추진계획

구분	세 부 사 업	사업량	사업비(백만원)					사업내용
			계	국비	도비	군비	자담	
계		6개사업	940	588	102.6	244.6	4.8	
계속	청년농업인 영농 정착 지원금	105명	840	588	76	176	-	영농경험에 따라 차등 지급(연차별 1,100~900천원)
계속	청년농업인 취농직불제	5명	60	-	18	42	-	영농 및 가계자금 지원(1인당 연간 12,000천원)
계속	청년농업인 농지임대료 지원	28ha	24		4.8	14.4	4.8	농지임대료 지원(ha당 보조 800천원 지원)
계속	청년농업인 커뮤니티 활성화 지원	1개소	10	-	2	8	-	사무실임대료, 강사료, 컨설팅경비, 회의비 등
계속	청년농업인 4H 과제 교육 지원	1개소	3	-	0.9	2.1	-	미래농업 대응 과제 교육 지원 보상
계속	청년농업인 품목별 네트워크 활성화 시범	1개소	3	-	0.9	2.1	-	품목별 전문기술교육, 현장교육, 벤치마킹 등

④ 농업인 역량강화 교육 및 안전한 농작업 환경 구축

○ 목 적

- 첨단 농업기술 및 현장 적용 가능한 기술습득으로 농업경영 능력 향상
- 교육을 통한 다양한 시각을 제공하여 소득 다각화 및 안정적 소득 구조 도모
- 농작업 중 발생 되는 신체상해 예방·보상으로 안정적인 영농 수행 기여

○ 추진계획

구분	세 부 사 업	사업량	사업비(백만원)				사업내용
			계	국비	도비	군비	
계		9개사업	1,191.5	628	103	460.5	
계속	거창녹색농업대학	90명	31	6	3	22	2개 학과 전문 기술교육
계속	새해농업인실용교육	1,000명	11	-	3	8	새해영농계획수립/농업신기술교육
계속	농업교육지원	100명	53	-	-	53	시기별 작목재배 필요기술 연중 교육 진행
계속	정보화농업활성화농시업법	1개소	6.5	-	2	4.5	정보화농업. e-비즈니스 역량강화교육
계속	농교촌여성육성	200명	20	-	-	20	여성농업인능력개발교육
계속	강소농육성교육지원	20명	18	-	5	13	경영개선 실천 교육 기초·전문과정 운영
계속	농업인재해안전공제료지원	12,305명	1,032	622	87	323	농업인안전공제 가입하는 농업인 보험료 일부 지원
계속	가을철발열성질환치료비지원	20명	10	-	-	10	발열성 감염병 질환 보상금 500천원 (최대 500천원)
계속	농작업재해예방안전기술능력배양	50명	10	-	3	7	농작업재해예방교육



3. 축산업 지속성 확보를 위한 기반구축 및 전략

- ❖ 가축 생산성 향상을 위한 축사시설 개선 및 사양관리 지원
- ❖ 친환경 축산농장 기반 조성으로 축산업 이미지 개선

① 사육기반 구축 강화로 지속가능한 축산업 육성

- 목 적 : 가축 능력개량 및 품질 향상으로 사육기반 구축 강화
- 사업대상 : 축산업 허가(등록)를 받은 자
- 추진계획

구분	세 부 사 업	사업량	사업비 (백만원)				사업내용
			계	도비	군비	자담	
계		9개사업	7,637	576	3,633	3,428	
계속	한 우 산 업 안 정 대 책	5종	780	-	780	-	친자확인 15,000두 고능력 정액 12,000개 인공수정료지원 7,500두 거세기술비 3,000두 애우 입식자금 5%
계속	FTA 경쟁력 강화	2종	60	-	30	30	젖소 정액 500개 수정란 100개
계속	저능력 모돈교체 지 원	200두	80	-	40	40	모돈교체 200두
계속	가축사육기반확충	4종	540	-	270	270	양돈면역증강제 2,400포 양봉화분 22,500kg 비수기꿀벌식량 86,660kg 양봉기자재 2종
계속	가금 생산성 향상 및 AI차단 지원	2종	260	-	130	130	종이 계란판 2,250천개 오리보온덮개 4개소
계속	양 봉 산 업 구 조 개 선	12종	257	26	103	128	양봉기자재 12종
계속	염 소 산 업 생 산 기 반 구 축	4종	40	-	20	20	생산기반구축 4종
계속	염 소 사 육 환 경 개 선	2종	5,500	550	2,200	2,750	축사선풍기 계량저울
계속	고품질 염소산업 육성 축사신축	1개소	120	-	60	60	염소축사신축 1개소

② 기후·재해 대응 강화로 가축피해 최소화

- 목 적 : 각종 가축재해 대비를 통한 가축피해 예방
- 사업대상 : 축산업 허가(등록)를 받은 자
- 추진계획

구분	세 부 사 업	사업량	사업비 (백만원)				사업내용
			계	도비	군비	자담	
계		2개사업	1,569	106	835	628	
계속	가축재해보험 지원	가축 16종	1,561	105	832	624	가축재해보험료 일부지원
계속	축사 전기안전시설 보 수 지 원	2개소	8	1	3	4	전 기 안 전 시 설 보 수

③ 조사료 생산기반 구축 및 확대 추진

- 목 적 : 조사료 생산기반 조성 및 자급률 향상
- 사업대상 : 조사료를 생산·이용하는 농가 및 경영체
- 추진계획

구분	세 부 사 업	사업량	사업비 (백만원)					사업내용
			계	국비	도비	군비	자담	
계		4개사업	3,619	741	341	1,381	1,156	
계속	조사료 사일리지 제 조 지 원	2종	2,140	642	257	933	308	사일리지제조 26,330톤 조사료종자 1,570ha
계속	조사료 품질관리	1명	16	8	2	6	-	기간제근로자 인건비 지원
계속	조사료 관련 시설 및 기 계 장 비	10대	1,163	91	82	292	698	조사료 기계장비 지원
계속	생 벼 짚 곤 포 사일리지 비닐랩	2,000ha	300	-	-	150	150	사일리지비닐랩 지원

④ 축산업 이미지 개선과 소비 활성화 방안

- 목 적 : 사회친화적 축산업 이미지 개선으로 브랜드 가치 향상
- 사업대상 : “거창한우 애우” 브랜드 참여농가 및 지역주민
- 추진계획

구분	세 부 사 업	사업량	사업비 (백만원)					사업내용
			계	국비	도비	군비	자담	
계		3개사업	1,408	117	26	1,245	20	
계속	학생승마체험지원	200명	78	25	8	25	20	학 생 승 마 체 험 비
계속	학교우유급식지원	5,000명	604	92	18	494	-	학 교 우 유 급 식 비
계속	거창한우 애우 브랜드 기 반 구 축 지 원	4종	726	-	-	726	-	우수축장려금 1,600두 애우전용사료 600천포 애우귀표 3,000개 애우홍보비 1식

□ 관련사진



조사료 사일리지 제조 작업



조사료 기계장비 지원



애우 숯불구이 축제

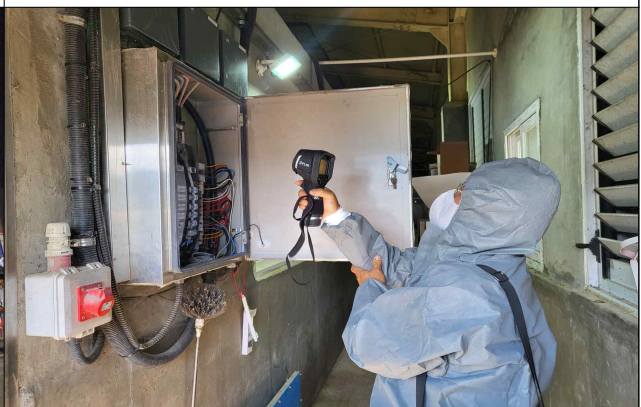

가축 재해 예방 점검



4. 가축전염병 사전 차단과 대응체계 고도화

- ❖ 가축전염병 사전 차단으로 축산농가 경영 안정화
- ❖ 가축전염병 발생에 따른 신속하고 체계적인 대응으로 지역 축산업 경쟁력 및 신뢰도 제고

① 제1종 가축전염병 상시방역체계 강화

- 가축방역대책(구제역·ASF·AI) 상황실 운영 : 연중
- 공동방제단 운영을 통한 가축전염병 발생 및 위험지역 정기·수시 소독
- 전국일제소독의날 운영 : 연24회 이상, 수요일
- 가축전염병 예방을 위한 시기별 백신 및 방역약품 적기 지원 : 33종, 972백만원

② 가축전염병 사전 차단방역 및 면역력 향상

- 목 적
 - 소독·가축방역약품 조기 공급하여 구제역·AI·ASF 등 주요 가축전염병의 유입과 확산을 방지
 - 소독·가축방역약품 냉장시설 확대를 통한 효율적·안정적 농가 공급
- 추진계획

구분	세 부 사 업	사업량	사업비(백만원)				사업내용
			계	국비	도비	군비	
계		13개 사업	1,000	291	100	609	
계속	가축방역약품 구입	5,356,800수(두)	250	152	29	69	예방주사 및 구제약품 15종 구입 및 공급
계속	가축질병예방약품 지원	3,677,530수(두)	190	-	29	161	주요 가축질병 예방약품 9종 구입 및 공급
계속	전국일제소독의날 소독약품 공급	2,112통	169	-	8	161	규모이상 사육농가 소독약품 지원
계속	야생동물 기피제 지원	1,022개	33	-	7	26	야생동물 기피제 돼지·가금농가 지원
계속	가금 면역증강제 지원	750통	26	-	5	21	가금면역증강제 오리농가 지원
계속	기후변화 대응 꿀벌농가 전염병 예방사업	13,000군	26	-	5	21	꿀벌 전염병 예방방제 치료약품 지원
계속	소규모농가 구제역 백신	27,000두	69	49	6	14	소규모 농가(소·돼지, 염소) 구제역 백신 무상 공급
계속	전업농 구제역 백신 지원	40,518두	128	90	11	27	소·돼지 전업농 구제역 백신비용 50% 지원

계속	닭 감 보 로 병 예 방	500,000수	5	-	-	5	닭 감 보 로 병 예 방 약품 지원 (육계, 토종닭)
계속	닭 전 염 성 관 지 지 성 염 염 원	2,300,000수	16	-	-	16	닭 전염성 기관지 예방 약품 지원 (산란계)
계속	젖 소 유 방 염 예 방	200통	10	-	-	10	젖 소 유 방 염 예 방 약 품 지 원
계속	저병원성 AI 백신지원	497	72	-	-	72	저 병원성 AI 예 방 약 품 지 원 (산란계)
신규	약품 전용 냉장고 구입	1대	6	-	-	6	약품전용 냉장고 구입

③ 축산 방역 인프라 구축을 통한 방역관리 강화

○ 목 적

- 축산 방역 인프라 구축 강화를 통해 가축전염병 예방 및 확산 차단

○ 추진계획

구분	세 부 사 업	사업량	사업비(백만원)					사업내용
			계	국비	도비	군비	자담	
계		6개사업	819	78	89	263	389	
계속	CCTV 등 방역인프라 설치	51개소	184	55	16	39	74	CCTV, 방조망, 자동 목걸이 등 설치 지원
계속	축산농가 소독시설 설치	14개소	70	-	7	28	35	농장출입 차량 소독 시설 지원
계속	가금농가 차단방역설	51호	402	-	60	141	201	울타리 및 자동화 소독시설 등 설치 지원
계속	럼피스킨예방	45개소	79	-	-	39	40	럼피스킨 매개충원 방제 램프 지원
계속	축산차량 GPS 통신료 지원	650대	77	19	5	14	39	축산차량 GPS 통신료 지원 (50% 지원)
계속	축산차량 GPS 단말기 상시 전원공급체계 구축	130대	7	4	1	2		축산차량 단말기 신규장착 및 이전설치 비용 지원

④ 가축전염병 예방을 위한 선제적 상시방역 추진

○ 목 적

- 연중 예찰·검사 및 방역시설 설치 등 상시 방역시스템 구축을 통한 청정화 유지

○ 추진계획

구분	세 부 사 업	사업량	사업비(백만원)					사업내용
			계	국비	도비	군비	자담	
계		4개사업	249	21	66	158	4	
계속	공 수 의 위 측 운 영	8명	105	-	31	74	-	공수의 방역활동 지원
계속	소 브루셀라 및 결핵병 채 혈 지 원	8,000두	120	21	30	69	-	브루셀라 및 결핵병 채 혈 보 정 비 지 원
계속	조 류 인 프 루 엔 자 시 료 채 취 비 용	47건	11		5	2	4	시 료 채 취 수 의 사 비 용 지 원
신규	가금공수의 방역활동 지 원	1명	13			13		가금전문 공수의 방역 활 동 지 원

⑤ 축산농가 피해 최소화를 위한 가축질병 대응 종합지원

○ 목 적

- 축산농가의 생산 기반을 보호하고, 재난 발생 시 신속한 회복 촉진

○ 추진계획

구분	세 부 사 업	사업량	사업비(백만원)					사업내용
			계	국비	도비	군비	자담	
계		6개사업	341	27	52	135	119	
계속	가 축 질 병 치 료 보 험	5000두	207	-	41	83	83	소 사육농가 치료보 험 가입 시 보험료 지
계속	가축응급진료 당번제	1개소	15	-	2	13	-	휴일 가축 응급진료 병원 당 번 제 운 영
계속	공수의 휴일 방역활동 지 원	1개소	15	-		15	-	공수의 휴일 방역 활 동 비 지 급
계속	가금농가 질병관리 지원	7호	70	21	6	15	28	질 병 및 사 양 관 리 컨 설 팅 자 문 및 검 사 비 용
계속	돼지 소모성질환 지도 지 원	2호	28	6	2	4	8	방역 질병 사양 환 기 및 8대 방역시설 컨 설 팅 자 문 비 용
계속	축 산 농 가 감 염 성 폐 기 물 처 리 지 원	6250kg	6	-	1	5	-	축 산 농 가 감 염 성 폐 기 물 처 리



5. 동물보호 인프라 확충으로 동물복지 강화

- ❖ 반려동물 안전보호 및 관리를 통한 반려동물 행복지수 UP
- ❖ 축산농장 환경정비로 농장동물의 동물복지 개선

① 길 잃은 반려동물 안전보호 강화

- 목 적 : 유기동물 발생 증가에 따른 동물의 보호·복지수준 강화
- 추진계획

구분	세 부 사 업	사업량	사업비(백만원)					사업내용
			계	국비	도비	군비	자담	
계		7개사업	282.5	35.5	41.85	208.15	2	
계속	유기동물 내장칩 시술비 지원	100두	3	-	-	3	-	입양 유기동물 내장칩 시술비 지원 (마리당 3만원)
계속	유기동물 중성화 수술비 지원	40두	10	-	-	10	-	입양 유기동물 중성화 수술비 지원(암 40만원, 수 20만원)
계속	유기유실동물 관리 수준개선(입양비) 지원	20개소	5	1.5	0.45	1.05	2	동물 입양시 소요되는 진단비, 치료비 등 지원
계속	유기유실동물 관리 수준개선(구조보호) 지원	291두	20	6	4	10	-	동물 구조 포획비 지원
계속	유기동물 진료비 지원	30두	6	-	-	6	-	보호 중인 유기동물 치료비 지원
계속	유기동물보호소 운영	1개소	98.5	-	3.8	94.7	-	유기동물 보호관리비, 사체 처리비 등 지원
계속	길고양이 중성화 사업	700두	140	28	33.6	78.4	-	길고양이 중성화 비용 지원

② 반려인과 함께, 반려동물 행복지수 UP

- 목 적 : 반려인과 함께하는 환경조성으로 행복지수 UP
- 추진계획

구분	세 부 사 업	사업량	사업비(백만원)					사업내용
			계	국비	도비	군비	자담	
계		4개사업	23	0	2	19.5	1.5	
계속	반려동물 등록비용 지원	150두	6	-	-	4.5	1.5	반려동물 내장칩 시술비 지원
계속	반려문화 정착 홍보 및 캠페인	1회	10	-	-	10	-	캠페인 및 홍보 자료 제작, 현수막 게첨
계속	사람과 반려견이 함께 걷는 깨끗하고 행복한 길 만들기	2개소	5	-	2	3	-	공원 산책로 주요관광지 등 표 지판 및 안내판 설치 등
계속	반려동물 의료서비스 지원	10마리	2			2	-	진료비, 화장비 지원

③ 축산농장 환경개선으로 동물복지 향상

○ 목 적 : 사육환경 개선으로 동물복지 생활공간 개선

○ 추진계획

구분	세 부 사 업	사업량	사업비(백만원)					사업내용
			계	국비	도비	군비	자담	
계		6개사업	1,571	-	46.1	739.4	785.5	
계속	축사시설 환경개선 지	25대	15	-	1.5	6	7.5	환풍기, 스프링클러 등 지
계속	가 축 분 뇨 처 리 자원화 시설 지원	2종	120	-	-	60	60	퇴비사, 장비 지원
계속	수분조절재 지원	5,708톤	1,080	-	24	516	540	톱밥, 왕겨 등 지원
계속	환경개선제 지원	30톤	140	-	14	56	70	사료첨가제 및 분뇨 살포용약품 지원
계속	악취방지제 지원	30톤	150	-	-	75	75	사료첨가제 및 분뇨 살포용약품 지원
계속	사료첨가제 지원	1,220포	66	-	6.6	26.4	33	한우농가 사료첨가제 (비타민, 무기질)지원

④ 경축순환 농업 활성화로 농업인 생산비 절감

○ 목 적 : 가축분뇨 농경지 환원으로 경축순환농업 체계 구축

○ 추진계획

구분	세 부 사 업	사업량	사업비(백만원)					사업내용
			계	국비	도비	군비	자담	
계		3개사업	2,003	40	20	1,043	900	
신규	마 을 형 퇴 비 사 지 원 사 업	1개소	1,800	-	-	900	900	퇴비사 신축 600평
계속	퇴·액비 살포비 지	2종	155	40	20	95	-	퇴비, 액비 살포비
계속	경 축 순 환 퇴 비 운 반 비 지 원	300ha	48	-	-	48	-	퇴비 운반비 지원

II. 현안·역점 사업

- ① 『거창방문의 해 기념』 제7회 거창아리미아꽃축제 확대 추진
- ② 청년 농업인의 창업과 정착을 위한 맞춤형 지원
- ③ 조사료 생산비 절감을 통한 축산 경영 안정화
- ④ 계절별 가축질병 대응 관리 체계 고도화
- ⑤ 반려동물 놀이시설 설치

1

『거창방문의 해 기념』 제7회 거창아리미아꽃축제 확대 추진

- ❖ 『2026 거창방문의 해』에 제7회 거창아리미아꽃축제의 성공적인 추진을 통해 거창창포원의 가치와 역할을 대외적으로 부각시켜 국가정원으로서의 이미지 제고 및 전방위적 공감대 조성

□ 사업개요

- 기 간 : 2026. 5월중
- 장 소 : 거창창포원 일원
- 사업내용 : 주제관 운영, 야외전시, 홍보·체험·판매부스 운영
- 사 업 비 : 61백만원(군비)

(단위 : 백만원)

총사업비	기투자	2026년					2027년 이후	비고
		계	국	도	군	기타		
153	46	61	-	-	61	-	46	

□ 추진현황

(단위 : 천원)

연 도	축 제 명	기간 및 장소	주요내용	사업비	비 고
2023	제4회 거창아리미아꽃축제	'23. 5. 18. ~ 5. 21. 거창창포원 일원	주제관 운영, 야외전시, 홍보·체험·판매부스 운영	100,000	
2024	제5회 거창아리미아꽃축제	'24. 5. 14. ~ 5. 23. 거창창포원 일원	주제관 운영, 야외전시, 홍보·체험·판매부스 운영	115,000	
2025	제6회 거창아리미아꽃축제	'25. 5. 15. ~ 5. 23. 거창창포원 일원	주제관 운영, 야외전시, 홍보·체험·판매부스 운영	46,376	거창에 ON 봄 축제 통합 개최

※ 2025년 제6회 거창아리미아꽃축제 홍보 및 시설물 등 관광진흥과 별도 집행

□ 문제점 / 개선·해소 대책

- 기존 거창창포원 중앙광장 위주로 진행하였던 거창 생산 꽃 야외 전시장 운영을 거창창포원 일원으로 확대 운영

- ⇒ 거창 화훼농가와의 품종별 계약재배를 통해 거창창포원 전체 구역별 어울리는 거창 생산 꽃(화훼)을 전시·운영
- ⇒ 야외전시장 운영과 함께 거창 생산 꽃을 활용한 다양한 이벤트 진행, 포토존 조성 등 볼거리, 즐길거리 확대 추진
- 거창 생산 꽃(화훼) 뿐만 아니라 거창군의 선진농업을 홍보할 수 있는 다양한 농특산물 홍보관 운영
- ⇒ 거창 생산 꽃(화훼)을 활용한 다양한 체험 이벤트 및 농업(농촌) 단체의 분야별 체험활동 추진
- ⇒ 기존 품목 외에도 다양한 품목을 전시·판매하여 방문객 니즈 충족 및 농가(업체) 소득증대 기여

□ 향후 추진계획

- 야외전시장의 확대 운영을 위한 화훼농가와의 품종별 계약재배 추진
 - * 제7회 거창아리미아꽃축제의 내실있는 추진을 위해 연초 계획 수립 및 시행
- 홍보·체험·판매부스 확대 운영을 위한 분야별 농가(단체) 모집 및 구성

□ 관련사진



2025 제6회 거창아리미아꽃축제 전경

2 청년 농업인의 창업과 정착을 위한 맞춤형 지원

- ❖ 청년농업인들의 경영부담 완화 및 안정적 영농정착
- ❖ 청년농업인이 지속적으로 유입되어 농촌 활력 조성

□ 사업개요

- 기 간 : 2026. 1. ~ 12.
- 대 상 : 18세 이상 40세 또는 50세 미만 청년농업인
- 사업내용
 - 청년농업인 영농정착 지원 : 영농정착지원금, 육성자금 지원
 - 청년농업인 취농직불제 지원 : 영농자금 및 일반 가계자금 지급
 - 청년농업인 농지임대료 지원 : 농지 임대료 지원
 - 청년농업인 커뮤니티활성화 지원 : 공동사업비, 컨설팅경비 등
- 사 업 비 : 4,608백만원(국 2,980 , 도 453, 군 1,152, 자 23)

(단위 : 백만원)

사업명	총사업비	기투자	2026년					2027년 이후
			계	국	도	군	자	
4개사업	4,608	3,674	934	588	100.8	240.4	4.8	934
청년농업인 영농정착 지 원 금 지 원	3,840	3,000	840	588	76	176	-	840
청년농업인 취농직불제	660	600	60	-	18	42	-	60
청년농업인 농지임대료 지원	48	24	24		4.8	14.4	4.8	24
청년농업인 커뮤니티활성화지원	60	50	10	-	2	8	-	10

□ 추진현황

- 25년 사업대상자 모집 및 선정 현황 : 42명, 934백만원
- 선정 대상자 대상 영농정착지원금 및 보조금 순차적 지원 중

□ 향후 추진계획

- 2025. 12. ~ 2026. 1. : 사업공모 및 신청
- 2026. 3. : 사업대상자 확정

3

조사료 생산비 절감을 통한 축산 경영 안정화

- ❖ 양질의 국산조사료 생산으로 수입조사료 대체
- ❖ 조사료 자급률 확대에 따른 경영비 절감 및 농가소득 증대

□ 사업개요

- 사업내용 : 조사료 제조·운송비, 기계·장비, 사료작물 종자대 등
- 사업비 : 3,319백만원(국 741, 도 341, 군 1,231, 자 1,006)

사업명	사업비(백만원)					사업내용	비고
	계	국	도	군	자부담		
계	3,319	741	341	1,231	1,006		
조사료 사일리지 제조 지원	2,140	642	257	933	308	사일리지제조 26,330톤 조사료종자 1,570ha	
조사료 품질관리	16	8	2	6	-	기간제근로자 인건비 지원	
조사료 관련 시설 및 기계 장비	1,163	91	82	292	698	조사료 기계장비 지원	

현재 상황		→	미래 모습	
사료가격 향상으로 인한 농가 경영부담			조사료 생산기반확충 및 자급률 향상	
성과지표	’25년		’26년	’27년
조사료 생산면적 (생산량/톤)	1,438ha (27,785톤)		1,468ha (28,384톤)	1,508ha (29,266톤)

□ 추진현황

- 조사료 제조 및 운송비 지원 : 25년 거창축산업협동조합 등 경영체 31개소
- 사료작물 종자대 지원 : 243,652kg(춘파용 26,112, 추파용 217,540)
- 기계·장비 지원 : 25년 트랙터 및 부속장비 등 26대(465백만원)

□ 문제점 / 개선·해소 대책

- 물가 상승 및 수입조사료 개방에 따른 대책 필요
 - ⇒ 사일리지 제조비 지원, 조사료 생산용 종자 지원 등을 통한 양질의 국산조사료 생산으로 수입조사료 대체 및 농가 생산비 절감
 - ⇒ 논 전락작물직불제 연계 하계조사료 생산 확대로 자급률 향상

□ 향후 추진계획

- 2026. 1. ~ 2. : 사업신청 및 대상자 선정
- 2026. 3. ~ 12. : 사업추진 및 정산

4

계절별 가축질병 대응 관리 체계 고도화

❖ 계절별 맞춤 방역으로 질병 위험 요인 제거로 축산업의 안정성과 지속가능성 확보

□ 위험시기 특별방역대책 수립 운영

- AI(조류독감) : 10월 ~ 익년 2월(철새 도래기 · 동절기)
 - 철새 농장전과 방지사설 설치, 방역 역량강화 교육 및 점검
 - 동절기 대비 현장점검 및 AI 발생농가 특별점검
- ASF(아프리카돼지열병) : 봄철, 장마철(야생멧돼지 활동량 증가기)
 - 야생동물 기피제 살포(특히 산 연접지역 및 도 경계지역 양돈농가)
 - 양돈농장 내 · 외부울타리, 방조방 등 8대 방역시설 특별점검
- FMD(구제역) : 연중(계절 무관 상시위험)
 - 전 우제류 대상 철저한 정기 · 수시 백신접종(연 2회 이상) 및 항체 양성률 정기검사
 - 백신 항체양성률 저조 농가(특히 양돈농가 비육돈) 보강접종 실시
 - 농장 차단방역시설 설치 · 운용 지도, 소규모 농가 순회교육 병행
- LSD(럼피스킨) : 4월 ~ 10월(모기 · 흡혈곤충 발생기)
 - 백신접종 지원, 럼피스킨 예방장비 지원(병해충 방제 램프)
 - 럼피스킨 예방약품 적기 지원(2월 ~ 3월).
 - 흡혈곤충(모기) 방제, 가축시장 방역관리 강화

□ 문제점 / 개선 · 해소 대책

- 야생조수류 차단시설 미흡
 - ⇒ 차단방역시설(울타리 등) · 야생조류퇴치기 지원
 - ⇒ 입식 전 사전점검 및 동절기 점검 강화
- 방역수칙 미준수 농가 다수
 - ⇒ 방역수칙 안내 강화(SMS 등 활용), 위반 시 과태료 등 엄정조치

○ 구제역 백신 항체양성률 저조

- ⇒ 양돈농가 비육돈 구제역 항체양성률 낮은 농가 대상으로 보강접종 실시
- ⇒ 올바른 백신 접종 지도 및 SMS 등을 활용 적극 홍보
- ⇒ 구제역 항체양성률 저조 농가 보조사업 지원 차등화

□ 향후 추진계획

- 24시간 비상대응체계 유지 및 의심축 신고 시 이동제한·소독 등 신속한 초동방역 실시
- 거점소독시설·공동방제단·방제차량을 통한 상시·긴급 소독 지원
- 가축방역협의회 개최(12월) 및 가축방역·소독약품 공급(익년 1~2월)

□ 관련사진



거창군 축산종합방역소 차량소독



가금농장 소독시설 점검



꿀벌 질병검진



가축 무료 순회진료(25년 하절기)

5

반려동물 놀이시설 설치

❖ 반려동물 복지향상 및 사회적 갈등 완화를 통한 반려문화 조성

□ 사업개요

- 위 치 : 거창읍 대평리 779 정장공원 일원
- 사업규모 : 2,000㎡ 정도
- 사업내용 : 중,소형견 놀이터, 휴게시설(그늘막, 벤치, 음수대)
- 사 업 비 : 700백만원(도 132, 군 568)

(단위 : 백만원)

총사업비	기투자	2026년					2027년 이후	비고
		계	국	도	군	기타		
700	-	700	-	132	568	-	-	-

□ 추진현황

- 2025. 6. : 공약사업 추진계획 변경(반려동물지원센터→반려동물놀이터)
- 2025. 10. : 2026년 지방전환사업(반려동물 산업육성) 선정

□ 문제점 / 개선·해소 대책

- 공원지구 내 시설물 준수를 위한 공원조성 계획 변경 시간 소요
⇒ 용역 조기발주를 통한 변경 기간 단축

□ 향후 추진계획

- 2026. 1. ~ 3. : 실시 설계 및 사전행정절차 이행
- 2026. 3. ~ 11. : 착공 및 준공
- 2026. 12. : 거창군 반려동물놀이터 개장

Ⅲ. 신규·특수 시책

- ① 거창군농업회의소 협업 성과공유회 정례화
- ② 찾아가는 고령농 디지털 교육 지원
- ③ 가금 공수의 방역활동 지원

1

거창군농업회의소 협업 성과공유회 정례화

- ❖ 농업회의소와 행정과의 협업을 통해 민관협치 선진 농정체계 구축
- ❖ 농업인의 권익향상을 위해 정책자문 기구로서의 역할 수행

□ 추진방향

- 거창군 농업회의소는 전국에서 네 번째, 경남에서 첫 번째 창립하여 행정과 농정과트너로서의 역할을 하고 있음
- 매년 농업회의소 성과 공유회를 개최하여 민관협치 선진 농정체계를 구축하고자 함

거창군 농업회의소

- 회원현황 : 695명(개인695, 단체 19, 농축임협 9)
- 임원구성 : 대의원 60명, 이사 37명, 감사 2명, 분과위원회 13개
- 예산지원 : 54,000천원(군비100%) / 민간경상사업보조 * 2025년 기준(유보액10%)
- 주요사업 : 농업정보 수집 및 제공, 농업정책 제언, 홍보활동 등

□ 사업개요

- 개최시기 : 2026. 8월
- 사업대상 : 농업회의소 회원 및 거창군 농업인단체 등
- 사업내용 : 농업회의소 추진 사업에 대한 결과 공유 및 사업 건의, 농업발전을 위한 정책제안
- 주 최 : 거창군농업회의소

□ 추진계획

- 2026. 6. ~ 7. : 성과공유회 추진 계획 수립
- 2026. 8. : 성과공유회 개최
- 2026. 9. ~ 12. : 사후관리 및 후속조치

□ 기대효과

- 농업회의소는 농업 분야를 대표하는 대의기구로서 행정과 협업을 통해 농업의 경쟁력 강화 및 농업인의 권익향상 기대
- 농업회의소 정책자문 기구로서의 역할 수행

2

찾아가는 고령농 디지털 교육 지원

- ❖ 고령농 맞춤 디지털 교육을 통한 디지털격차 해소와 디지털 기기 활용능력 향상으로 고령농업인 삶의 만족도 개선

□ 추진방향

- 키오스크 활용을 통한 농업인의 디지털 이질감 해소
- 스마트폰 필수 기능 활용으로 정보 접근성 확대
- 키오스크, 모바일 교통, 공공서비스(농업정보, 재해정보), 금융교육, AI 활용 교육을 통한 농업과 사회 포괄적인 정보 격차해소 교육 제공

□ 사업개요

- 사업기간 : 2026. 3. ~ 12.
- 사업대상 : 거창군 관내 고령농업인
- 사업내용 : 키오스크, 스마트폰 활용 정보화교육 수행
- 사업비 : 3백만원(국 1.5, 군 1.5) ※ 국비예산 : 농업기술 전문교육지원 활용

(단위 : 백만원)

총사업비	기투자	2026년					2027년 이후	비고
		계	국	도	군	기타		
3	-	3	1.5	-	1.5	-	-	

□ 추진계획

- 2026. 3. ~ 4. : 관내 고령농업인 대상 교육 수요조사 실시
- 2026. 5. ~ 12.: 고령농업인 정보화교육 실시(기초-심화 연계)

□ 기대효과

- 고령농 정보화 교육을 통한 사회적 연결 강화 및 정보 접근성 향상
- 교육을 통한 디지털 관련 기술 습득기회 제공 및 노인 자립성 강화

3

가금 공수의 방역활동 지원

- ❖ AI 상시 발생의 위협 및 AI 등 인수공통 전염병에 대한 사회적 관심 증가
- ❖ 전염병 발병 및 이상 징후 발생 시 신속한 시료 채취를 통한 질병진단 및 관리

□ 추진방향

- 관내 AI 재발생 및 전국적 상시 발생에 따른 가금 전문 공수의 필요

□ 사업개요

- 사업기간 : 2026. 1. ~ 12.
- 사업대상 : 관내 가금 전문 수의사
- 사업량 : 1명
- 사업내용 : 가금 공수의 방역활동 지원
- 사업비 : 26.4백만원(군비)

(단위 : 백만원)

총사업비	기투자	2026년					2027년 이후	비고
		계	국	도	군	기타		
26.4	-	13.2	-	-	13.2	-	13.2	

□ 추진계획

- 2025. 12. : 가금 공수의 선정
- 2026. 1. ~ 12. : 가금 공수의 운영

□ 기대효과

- 조기 진단 및 확산 차단으로 AI 등 전염병의 피해 최소화
- 병성감정 시료 채취 및 약제 처방 등의 현장 밀착 대응이 가능
- 연중 상시 대응체계 구축으로 특별방역기간 외에도 질병 발생의 신속한 대응

2026년도 주요 업무 시행계획

미 래 농 업 과 소 관

보고 순서

I. 2026년도 주요 업무계획

- ☐ 정책 목표 및 과제
- ☐ 정책과제 추진계획

II. 현안·역점 사업

III. 신규·특수 시책

I. 2026년도 주요 업무계획

정책목표

지속가능한 미래농업 생산기반 조성



5대 정책과제

- ① 기후위기대응을 위한 스마트 영농기술 확산
- ② 환경·농업인·소비자가 행복한 친환경농업 육성
- ③ 농촌융복합산업 활성화로 농촌 활력 증진
- ④ 우수식재료 소비 확대를 통한 안전하고 신뢰받는 먹거리 환경 조성
- ⑤ 푸드종합센터·먹거리통합지원센터 직영을 통한 로컬푸드 활성화

□ 이행과제

정책과제		기후위기대응을 위한 스마트 영농기술 확산
이행과제		① 스마트농업 육성지구 조성사업
		② 지역특화작목(딸기) 신품종 지역적응시험(2년차)
		③ 기후변화대응 신소득작목 재배시험
		④ 고품질 유용미생물 생산 및 안정적 공급 체계 강화
		⑤ 농산물 안전분석실 운영을 통한 안전한 지역 농산물 생산 지원
		⑥ 종합검정실 분석검정 활성화로 농업인 맞춤형 지도
정책과제		환경·농업인·소비자가 행복한 친환경농업 육성
이행과제		① 친환경농업 안정생산 기반 구축
		② 소비가 생산을 견인하는 친환경농산업 체계 구축
		③ 친환경농업인 소득 안정
		④ 종다양성 확보를 위한 토종농산업 육성
정책과제		농촌융복합산업 활성화로 농촌 활력 증진
이행과제		① 중소농 가공 활성화를 위한 농산물가공지원센터 운영
		② 농산물 가공창업 역량 강화 교육 추진
		③ 지역농산물 활용 가공제품 개발 활성화
		④ 농산물 가공창업 육성 지원
정책과제		우수식재료 소비 확대를 통한 안전하고 신뢰받는 먹거리 환경 조성
이행과제		① 학교·보육시설 급식 품질 향상으로 군민체감형 급식 지원 강화
		② 먹거리 취약계층 및 생활밀착형 먹거리 복지 확대
		③ 외식업 및 지역 식문화 연계를 통한 우수식재료 소비 기반 확대
정책과제		푸드종합센터·먹거리통합지원센터 직영을 통한 로컬푸드 활성화
이행과제		① 푸드종합센터 사업 자체추진으로 견고한 직영 체계 구축
		② 먹거리통합지원센터 직영을 통한 공공급식 확대
		③ 거창푸드종합센터·거창물 활성화로 납품농가 소득 증대

1. 기후위기 대응을 위한 스마트 영농기술 확산

- ❖ 기후변화 대응 신품종 발굴·실증재배 및 기술 보급
- ❖ 과학영농을 통한 친환경 보전과 공익 가치 제고

① 스마트농업 육성지구 조성사업

- 사업기간 : 2025. ~ 2027.
- 사업비 : 28,000백만원(국 10,000, 도 3,000, 군 15,000)
- 사업규모 : 126,060㎡(임대형 스마트팜 57,590㎡ / 연계시설 68,470㎡)
- 내용 : 청년 농업인의 안정 정착과 재배·경영 역량 강화를 위한 임대형 스마트팜 구축 및 기반시설 연계(3동, 57,590㎡)

② 지역특화작목(딸기) 신품종 지역적응시험(2년차)

- 딸기 신품종 도입 시험재배 : 1개소, 59백만원
 - 딸기 단일품종(설향 85%, 장희 10%, 기타 5%) 재배로 기상이변, 병해충, 소비자 트렌드 대응 약화 ⇒ 품종 다양화
- 9개 품종(메리퀸, 홍희 등) + 1개 비교품종(설향) 지역적응시험
 - 1~2년차(도입·육묘·재배) 시험 후 품종 선별
 - 3년차부터 소규모 농가보급 재배시험

설향, 메리퀸, 금실, 킹스베리, 설화, 알타킹, 비타베리, 백설, 고슬, 홍희	→	설향, 금실, 홍희, 메리퀸, 설화, 고슬
10종 도입(2025년)		6종 육묘·재배(2026년)

③ 기후변화대응 신소득작목 재배시험

- 포도 신품종시험재배 : 5종, 58백만원
- 아열대 과수 환경 적응 실증시험 : 31종, 67백만원
- 신소득작물 도입시험 및 재배시설 개·보수 : 1개소, 100백만원
- 초화류 시험 재배 및 보급 : 30,000주, 33백만원
- 미래 먹거리 산업 육성을 위한 컨테이너형 수직농장 운영 활성화 : 66백만원
 - 엽채류 재배 최적화 기술 연구 강화 : 유럽형 상추 4종

④ 고품질 유용미생물 생산 및 안정적 공급 체계 강화

- 유용미생물 공급확대를 위한 생산 및 품질 관리 강화 : 215백만원
 - 미생물 생산 및 공급량 확대 : 6종, 410톤 → 6종, 450톤
 - 고품질 미생물 생산을 위한 품질 관리체계 강화 : 연2회 품질검사
- 유용미생물 보급률 제고를 위한 교육 및 홍보 강화 : 2백만원
 - 미생물 이해도 및 활용능력 향상을 위한 농가 교육 추진
 - 미생물 활용 농법 확산 및 인식 제고를 위한 홍보 강화

⑤ 농산물 안전분석실 운영을 통한 안전한 지역 농산물 생산 지원

- 지역푸드플랜에 따른 지역내 안전한 농산물 생산 확대 : 610건, 182백만원
 - 공공급식 공급 농산물 안전성 검사 지원 : 300건
 - 로컬푸드 직매장 농산물 모니터링 검사 : 260건
 - 3무 인증 농가 안전성 검사 지원 : 50건

⑥ 종합검정실 분석검정 활성화로 농업인 맞춤형 지도

- 토양검정 및 시비처방 활성화로 농가 맞춤형 토양관리 기술보급
 - 지속가능한 농업 기반 형성을 위한 토양·액비 검정
 - 토양검정을 통한 시비처방 및 토양별 적정 시비 교육
- 공익 기능증진 직불제 및 대표필지 중심 토양검정 : 3,600건, 168백만원
 - 농업 토양환경 정보 DB 구축을 위한 토양검정 자료 축적 : 1,561건
 - 안전한 농산물 생산을 위한 공익기능증진직불제 토양검정 : 769건
 - 친환경/GAP 인증 등 정책업무지원 검정사업 : 900건
 - 전국단위 농경지 토양특성 검정 및 비옥도 평가 공동연구사업 : 370건

2. 환경·농업인·소비자가 행복한 친환경농업 육성

- ❖ 환경보전과 안전한 먹거리 생산을 위한 친환경농업 육성으로 공익적 가치 증진
- ❖ 소비가 생산을 이끄는 선순환 구조를 실현하기 위한 유기농복합단지 조성

1] 친환경농업 안정생산 기반 구축

- 목 적 : 친환경농산물 생산 지원으로 친환경농업 육성
- 사 업 비 : 4,193백만원(국 590, 도 167, 군 3,104, 자 332)
- 사업내용 : 생산·가공·유통 전반 지원, 농가 역량 강화
- 추진계획

구분	세 부 사 업	사업량	사업비(백만원)					사업(지원)내용
			계	국비	도비	군비	자담	
계		12개 사업	4,193	590	167	3,104	332	
계속	무기질비료 가격보조 및 수급안정 지원	1,772톤	185	111	22	52	-	무기질비료 구입비 일부 (가격상승분의 80%)
계속	유 기 질 비 료 지 원	20,949톤	1,775	-	35	1,740	-	유기질비료 구입비 정액 (기본 1,300~1,600원/20kg)
계속	토 양 개 량 제 지 원	3,075톤	677	473	102	102	-	규산·석회 공급, 공동살포 (제품별 단가 상이)
계속	유 기 농 업 자 재 지 원	30ha	30	6	3	6	15	유기농업자재, 녹비종자 (1,000천원/ha)
계속	친 환 경 농 산 물 유통 활성화 지원	10개소	73	-	3	38	32	포장재, 택배비, 홍보비 등 (2,000~10,000천원/개소)
계속	친 환 경 쌀 소 비 촉 진 지원	1개소	8		2	6		친환경쌀 유통경비 지원 (무농약 80천원/톤)
계속	3무(無)농업 실천사업	90ha	197	-	-	197	-	3무농업실천 장려금, 재배기술 컨설팅 등
계속	친 환 경 농 산 물 생 산 자 재 지 원	600ha	500	-	-	350	150	유기농업재 방충망 포장기 등 (1,000~2,000천원/ha)
계속	농약대체 석회보르도액 지원	100ha	170	-	-	85	85	석회보르도액 자재 (1,700천원/ha)
계속	친환경 제초용 우렁이 지원	1,114ha	200	-	-	150	50	벼제초용 새끼우렁이 구입비 (180천원/ha)
계속	천적생태과학관 운영	1개소	359	-	-	359	-	천적생태과학관 운영, 천적생산 및 공급
계속	친환경농업인 역량강화	10회	19	-	-	19	-	친 환 경 농 업 인 교육 및 행사 지원

② 소비가 생산을 견인하는 친환경농산업 체계 구축

- 사업명 : 유기농복합단지 조성
- 사업기간 : 2022년 ~ 2027년(6년)
- 사업비 : 18,000백만원(국 9,000, 도 2,700, 군 6,300)
- 사업내용 : 친환경농산물 레스토랑, 판매장, 홍보 교육·체험시설 등 조성
- 추진계획
 - 군관리계획 변경 후 유기농복합단지 조성 공사 조속 추진
 - 2단계 조성사업(모두농장) 부지 매입 완료 및 기반 조성
 - 친환경농축산물 생산자 조직화로 운영기반 조기 구축

③ 친환경농업인 소득 안정

- 목적 : 소득 보전 및 소비 촉진으로 친환경농업의 사회적 가치 구현
- 사업비 : 591백만원(국 551, 도 12, 군 28, 자 3)
- 사업내용 : 소득보전 직불금, 도 전락품목 장려금 지원

구분	세 부 사 업	사업량	사업비(백만원)					사업(지원)내용
			계	국비	도비	군비	자담	
계		2개사업	591	551	12	28	3	
계속	친환경농업직불제	466.3ha	551	551	-	-	-	친환경농업직불금 (570~1,400천원 / ha)
계속	친환경농산물 전락품목 육성지원	14ha	40	-	12	28	-	도 전락품목 생산 장려금 (150~350원 / m ²)

④ 종다양성 확보를 위한 토종농산업 육성

- 목적 : 토종농산물 보존·육성으로 자원의 다양성 확보 및 재배확산 도모
- 사업비 : 30백만원(도 3, 군 27)
- 사업내용 : 토종농산물 소득보전 직불제, 토종씨앗 육성지원

구분	세 부 사 업	사업량	사업비(백만원)					사업(지원)내용
			계	국비	도비	군비	자담	
계		2개사업	30	-	3	27	-	
계속	토종농산물 소득보전 직불제	6ha	15	-	3	12	-	토종농가 소득보전 직불금 (200~250원 / m ²)
계속	토종씨앗 육성지원	1개소	15	-	-	15	-	채종포 운영 지원, 모종나눔 행사지원 등

3. 농촌융복합산업 활성화로 농촌 활력 증진

- ❖ 농산물 활용 고객맞춤형 상품 기획·개발 역량 강화
- ❖ 단계별 가공창업 지원으로 지역농산물 소비확대 및 농가 소득증대
- ❖ 소비트렌드에 맞는 농식품 개발 및 선도경영체 육성

① 중소농 가공 활성화를 위한 농산물가공지원센터 운영

- 농산물 가공 창업을 위한 교육·컨설팅, 시제품 개발 지원
- 농식품산업 전문인력 역량강화 지원 ⇒ 지역 농업과 농산물 가공 산업의 연계 강화를 통해 글로벌 소비시장 진출 확대
- 과자류 HACCP 획득에 따른 제품 개발 활성화
 - 지역특산물을 활용한 사과·딸기 빵류, 과자류 개발 6종
- 제품 판로 확대 : 로컬푸드, 학교 급식, 지애플, 온·오프라인
- 포장재 다양화로 판매 다각화 : 소포장, 벌크, 선물세트 등
- HACCP 시설 유지를 위한 내·외부 수선 : 5백만원
- 농산물가공지원센터 소규모 가공장비 구입 : 4백만원
- 농산물가공지원센터 가공 검사비용 지원 : 10백만원

② 농산물 가공창업 역량강화 교육 추진

- 농식품 가공창업 아카데미 운영 : 1개과정, 9백만원
- 농식품 가공역량강화 MD육성 교육 : 1개과정, 15백만원
- 제과제빵 아카데미 운영 : 1개과정, 10백만원
- 농촌융복합인증농가 역량강화 교육 : 1회, 3백만원

③ 지역농산물 활용 가공제품 개발 활성화

- 지역농산물 활용 가공제품 개발 : 3종, 85백만원
- 농산물가공지원센터 농가 시제품 개발 : 5종 이상
- 지애플 제품 개발 및 판매 : 식사류, 베이커리·음료류 10종이상
- 세트 상품, 선물용 제품 및 패키지 개발 : 2종

④ 농산물 가공창업 육성 지원

○ 사업량 : 9개 사업, 17개소

○ 추진계획

구분	세부사업	사업량	사업비(백만원)					사업(지원)내용
			소계	국비	도비	군비	자담	
계	9개사업	17개소	1,134.5	192	84.8	434.2	423.5	
신규	찾아가는 양조장 사업	1개소	60	24	4.2	19.8	12	양조장 환경 개선, 체험 프로그램 구축 지원 등
계속	식품소재 및 반가공산업 육성사업	1개소	560	168	33.6	134.4	224	절임배추 생산시설 증축 및 장비 구입
신규	지역맞춤형 농식품가공 기술보급(잼, 즙, 청)	1개소	50	-	13.5	26.5	10	제품개발 컨설팅, 시험연구비, 포장기계 지원 등
신규	농촌융복합산업 선도경영체 지원사업	1개소	10	-	1	4	5	농촌융복합산업 인증 사업자의 경영·판로 개선 지원
신규	농업인 가공사업장 시설장비 개선 지원	1개소	62.5	-	32.5	17.5	12.5	가공사업장 식품위생시설 개선 HACCP 인증 취득 지원
계속	농촌융복합산업 활성화 지원 시범	3개소	150	-	-	105	45	체험가공 시설 및 장비 현대화 지원
계속	농산물 가공창업 지원	2개소	200	-	-	100	100	농산물 가공공장 시설 및 장비 설치 지원
계속	컨설팅 지원	3개소	30	-	-	15	15	신제품 및 포장재 개발, 기술 이전료 지원
계속	박람회 부스임차료 지원	4개소	12	-	-	12	-	박람회 부스임차료 지원

4. 우수식재료 소비확대를 통한 안전하고 신뢰받는 먹거리 환경 조성

- ❖ 학교급식 및 취약계층 먹거리 안전망 강화로 군민 신뢰 제고
- ❖ 외식업·민간 소비 연계를 통한 지역 우수식재료 소비 기반 확대

① 학교·보육시설 급식 품질 향상으로 군민체감형 급식 지원 강화

- 유초·중고·특수학교 지역산 우수식재료 지원으로 건강한 먹거리 보장
 - 학교급식비 지원 : 4,705백만원 / 35개교, 6,155명
 - 친환경 농산물 학교급식 지원 : 98백만원 / 36개소, 10,141명
 - 사립유치원 친환경 농산물 지원사업 : 1백만원 / 2개소, 170명
 - 우수 식재료 지원 : 877백만원 / 50개소, 8,226명

② 먹거리 취약계층 및 생활밀착형 먹거리 복지 확대

- 소득환경에 따른 학교급식 먹거리 격차 완화
 - 저소득층 조·석식 학교급식비 지원 : 115백만원 / 7개교, 167명
- 어린이 제철과일 간식 지원으로 어린이의 균형잡힌 영양 공급
 - 어린이집 과일간식 지원 : 66백만원 / 23개소, 732명
 - 초등학생 돌봄교실 과일간식 지원 : 30백만원 / 17개교, 500명
- 농식품 바우처 지원으로 취약계층 식품 접근성 강화
 - 농식품 바우처 지원 : 196백만원 / 218가구
- 직장인 점심밥 지원으로 생활밀착형 먹거리 복지사업 운영
 - 직장인 든든한 점심밥 지원 시범 : 130백만원 / 12개소, 650명

③ 외식업 및 지역 식문화 연계를 통한 우수식재료 소비 기반 확대

- 중소고령농과 외식업소 상생체계 구축 및 지역 식재료 소비 확대
 - 외식업소 거창쌀 구매 차액 지원 : 20백만원 / 3,300포(20kg)
 - 외식업소 거창산 양과 공급 체계 구축 : 2톤
- 향토음식과 음식특화거리 연계를 통한 지역 식문화 브랜드화
 - 향토음식이 있는 특색있는 마리음식특화거리 조성 및 홍보
 - 거창 대표맛집 홍보 및 지속 사후관리 체계 구축

5. 푸드종합센터 · 먹거리통합지원센터 직영을 통한 로컬푸드 활성화

- ❖ 군 먹거리시설 직영을 통한 안정적인 로컬푸드 선순환 체계 구축
- ❖ 안전하고 우수한 먹거리 공급으로 군민 건강 증진 및 삶의 질 향상

① 푸드종합센터 사업 자체추진으로 견고한 직영 체계 구축

- 중 · 소 · 고령 농업인을 위한 순회수집사업 추진 : 30백만원
- 거창물 제철농산물 및 명절기획 꾸러미 상품 개발 : 20백만원
- 납품농가 소득 안정을 위한 택배비 지원 : 30백만원
- 각종 지역행사 참여로 거창푸드 대 · 내외 전시 · 판매 · 홍보 : 5회
- 거창푸드종합센터 직거래장터 정기 운영(혹서기 · 혹한기 제외)
- 거창산 농 · 특산물 로컬푸드 공동구매 추진 : 매월 2~3회
- 분기별 생산자 · 소비자 상생 할인 이벤트 개최 : 5 ~ 6회
- 먹거리센터 연계, 생산자협의체 운영으로 납품농가수 확대 : 344 → 400

② 먹거리통합지원센터 직영을 통한 공공급식 확대

- 공공급식 공급처 확대를 통한 지역농산물의 안정적 소비 기반 마련
 - 대상 기관 확대 : '25년 56개소 → '26년 70개소(외식업소, 어린이집 등)
- 공공급식 식재료 농 · 수산물, 지속적인 품질관리로 안전성 확보
 - 공공급식 식재료 안전성 검사(잔류농약 463종, 수산물 방사능) : 600건
- 소량 · 다품목 · 연중생산이 가능한 생산자 조직 발굴 · 육성
 - 공공급식 기획생산체계 구축 지원 : 10백만원
- 거창산 먹거리 학교급식의 날 확대 운영 : 70백만원 / 관내 유치원 · 학교

③ 거창푸드종합센터 · 거창물 활성화로 납품농가 소득 증대

- 지자체 간 제휴코너 설치 및 쇼핑물 연계로 판로 확대 및 유통 다각화 추진
- 승강기안전공단 교육생 대상 로컬푸드 자판기 및 키오스크 운영
- 창원 친환경농산물 매장 내 거창산 농 · 특산물 판매 추진
- 직매장 및 거창물 활성화를 위한 관내 식품가공업체 적극 유치 운영

II. 현안·역점 사업

- ① 스마트농업 육성지구 조성사업
- ② 기후변화 대응 소득작목 육성
- ③ 유기농복합단지 조성(5년차)
- ④ 3무(無) 농업 실천사업 확대
- ⑤ 먹거리재단 설립(단계적 추진)

1

스마트농업 육성지구 조성사업

❖ 청년 농창업자의 안정적 정착과 재배·경영 역량 강화를 위한 임대형 스마트팜 구축

□ 사업개요

○ 사업기간 : 2025. ~ 2027. / 3년

○ 사업비 : 28,000백만원(국 10,000, 도 3,000, 군 15,000)

(단위 : 백만원)

총사업비	기투자	2026년					2027 이후	비고
		계	국	도	군	기타		
28,000	5,000	7,000	2,000	600	4,400		16,000	

※ 연 배부비율 : '25년(20%), '26년(0%), '27년(80%)

○ 사업장소 : 거창읍 대평리 1366-1 일원

○ 사업규모 : 126,060㎡

- 임대형 스마트팜 : 57,590㎡

- 연계시설 : 68,470㎡(기조성완료)

연계시설 : (검사) 농산물 안전분석실, (생산지원) 미생물배양센터, (가공) 농산물 가공
지원센터, (유통) 서북부경남APC, (판매) 거창푸드종합센터, 지애플

○ 사업대상 : 청년농(18세 이상 ~ 만 40세 미만)

○ 선발규모 : 20명(10팀) / 팀당 0.6ha 임대(1인당 0.3ha)

□ 추진현황

○ 2025. 2. : 스마트농업 육성지구 조성사업 공모 선정

○ 2025. 3. : 스마트농업 육성지구 조성사업 기본계획 용역 착수

○ 2025. 7. : 스마트농업 육성지구 조성 기본계획 승인(농식품부)

○ 2025. 8. : 지방재정 투자심사 신청(행정안전부)

○ 2025. 10. : 지방재정 중앙투자심사 승인

○ 2025. 11. : 위·수탁협약 체결

○ 2025. 12. : 실시설계(임대형 스마트팜) 용역 발주

☐ 문제점 / 개선·해소 대책

- 임대형 스마트팜 부지 일부 미확보(20필지 18,375㎡)
 - ⇒ 보상협의(3회) 후 수용재결을 통한 사업대상지 확보
 - ※ 2026년 부지매입비 30억 본예산 편성

☐ 향후 추진계획

- 2026. 10. : 실시설계(임대형 스마트팜) 완료 및 시행계획 승인
- 2026. 12. : 스마트농업 육성지구 조성사업(임대형 스마트팜) 착공
- 2028. 4. : 스마트농업 육성지구 조성사업(임대형 스마트팜) 준공
- 2028. 5. : 청년농업인 임대

☐ 위치도 및 조감도



2 기후변화 대응 소득작목 육성

- ❖ 기후변화에 대응할 수 있는 지역 소득작목 발굴 · 육성
- ❖ 다양한 신품종 실증시험을 통해 재배 안정성 향상

□ 추진방향

- 포도, 딸기, 아열대 과수 등 지역 주요작목의 신품종을 도입하여 생육 특성, 병해충 저항성, 품질 등 지역적응시험 실시
- 기후변화에 대응 병해충과 기상재해에 강한 내재해성 품종 확보, 소비자 기호 · 시장 수요에 맞춘 고품질 · 트렌드 적합 품종 선별

□ 사업개요

- 사업기간 : 2026. 1. ~ 12.
 - 사업비 : 250백만원(군비)
 - 사업내용
 - ① 포도 신품종 시범재배
 - 신품종 5종(루비스위트, 골드스위트, BK시들리스, 레드클라렛, 슈팅스타) 도입, 재배적응 시험(58백만원)
 - 내재해성 · 소비트렌드 대응 품종 선별
 - ② 아열대 과수 환경 적응 실증시험
 - 애플망고, 파파야 등 31종 도입, 시설 적응성 검토(67백만원)
 - ③ 딸기 신품종 지역적응시험(2년차)
 - 6종+비교품종(설향) 시험(59백만원)
 - 우량품종 선발 후 농가 보급(3년차)
- | | | |
|---|---|--|
| 설향, 메리퀸, 금실, 킹스베리, 설화, 알타킹, 비타베리, 백설, 고슬, 홍희
10종 도입(2025년) | → | 설향, 금실, 홍희, 메리퀸, 설화, 고슬
6종 육묘·재배(2026년) |
|---|---|--|
- ④ 컨테이너형 수직농장 운영(66백만원)
 - 유럽형 상추 4종 등 엽채류 재배 최적화 기술 연구

□ 추진현황

- (2025년) 딸기 10종 도입 → (2026년) 6종 육묘·재배 착수
- 포도 : 신품종 도입 및 시험재배 추진 중
- 아열대 과수 : 지역적응 실증시험 중
- 수직농장 : 유럽형 상추 4종 시험재배 연구 진행

□ 문제점 / 개선·해소 대책

- 딸기 단일품종(설향) 의존 → 병해충·소비트렌드 대응 취약
⇒ 다양한 신품종 도입·보급 확대(금실, 홍희, 메리퀸 등)
- 아열대 과수는 초기 적응 데이터 부족, 재배기술 미흡
⇒ 단계별 적응시험 → 적합 품종 선별·확산
- 신품종 포도·딸기 소비자 선호도 검증 부족
⇒ 소비자 기호도 조사 및 관능평가로 선호 품종 검증 체계 마련
- 수직농장 운영 관련 생산비 및 표준기술 부재
⇒ ICT 기반 자동화·데이터 농업 기술 접목

□ 향후 추진계획

- 2026. 1. : 기후 특성 반영 재배 로드맵 수립
- 2026. 3. ~ 11. : 품목별 재배시험 추진
- 2026. 12. : 사업추진 평가

3

유기농복합단지 조성(5년차)

- ❖ 친환경농산물 기반 복합시설 조성으로 친환경 농업 확산의 장 마련
- ❖ 친환경농축산물 출하 생산자 조직화로 운영기반 조기 구축

□ 추진목표

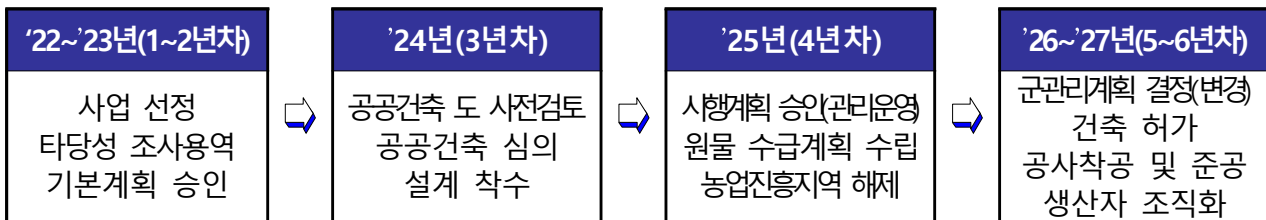

□ 사업개요

- 사업기간 : 2022. ~ 2027. / 6년간
- 사업위치 : 거창군 남상면 월평리 2271번지 일원
- 사업내용 : 친환경농산물 기반 판매, 교육, 체험, 홍보 시설
- 사업비 : 18,000백만원(국 9,000 도 2,700 군 6,300)

(단위 : 백만원)

총사업비	기투자	2026년					2027년 이후	비고
		계	국	도	군	기타		
18,000	5,420	795	300	90	405	-	11,785	

○ 2026년 추진계획

- (건 축) 유기농복합단지 조성 공사 조속 추진
 - 건설기술 심의, 건축 허가, 공사 착공
 - 모두농장 부지 매입 완료 및 기반 조성 준비
- (운 영) 친환경농축산물 생산자 조직화로 운영기반 조기 구축
 - 생산자 조직화 및 기획생산 체계 구축, 농가 역량강화 교육
 - 홍보마케팅 방안 및 연계 활성화 시행계획 수립 등

□ 추진현황

- 2022. 3. : 농식품부 사업 선정
- 2023. 10. : 기본계획 농식품부 최종 승인
- 2024. 3. : 관리운영 시행계획 수립 착수
- 2024. 4. : 유기농복합단지 운영 실무협의회 구성
- 2024. 7. : 공공건축 심의(원안 의결)
- 2024. 8. : 친환경농업 실태조사 및 인근마을 자원조사 착수
- 2024. 9. : 제안설계 공모 선정 및 설계 착수
- 2025. 4. : 경남도 농업정책과 농지전용 협의 4회
- 2025. 5. : 경남도 도시정책과 용도지역 변경 협의 2회
- 2025. 6. : 모두농장 토목설계 착수
- 2025. 6. : 실시설계 및 운영방안 용역 합동보고회 개최
- 2025. 6. : 생산자 조직화 및 수급관리 시행계획 수립 용역 착수
- 2025. 7. : 군관리계획(용도지역, 유원지)변경 입안 신청
- 2025. 9. : 제9회 군계획위원회심의
- 2025. 11. : 농업진흥구역 해제 신청(거창군 → 경상남도)
- 2025. 11. : 거창군관리계획 결정(변경)신청(거창군 → 경상남도)
- 2025. 12. : 농업진흥구역 해제 농정심의(원안의결)

□ 문제점 / 개선·해소 대책

- 소비자 구매욕구를 충족할 다양한 친환경농식품 확보 필요
⇒ 출하생산자 조직화 및 모두농장 기획생산을 통한 수요량 확보

□ 향후 추진계획

- 2026. 1. ~ 2. : 도 도시계획위원회 심의
- 2026. 3. : 군관리계획 결정(변경) 고시
- 2026. 7. : 실시설계 완료(건축허가) 및 실시계획 인가 고시
- 2026. 7. : 도 지방건설기술심의, 시행계획 승인
- 2026. 10. : 공사 착공
- 2027. 12. : 공사 준공

4

3무(無) 농업 실천사업 확대

- ❖ 2026년부터 점진적 면적확대로 거창사과 10%를 3무사과로 육성
- ❖ 3무 농업 실천농가 저탄소농산물 국가인증 취득으로 프리미엄 시장 진입

□ 추진목표 : (2024년) 60ha → (2029년) 180ha(거창사과의 10%)

구 분	시 범		정착 및 확대			
	2024 (1년차)	2025 (2년차)	2026 (3년차)	2027 (4년차)	2028 (5년차)	2029 (6년차)
농가수(호)	60	59	90	120	150	180
면 적(ha)	60	60	90	120	150	180
생산량(톤)	1,320	1,320	1,980	2,640	3,300	4,000

□ 사업개요

- 사업기간 : 2026. 1. ~ 12.
- 사업품목 : 사과
- 사업내용 : 無제초제, 無생장조정제, 無착색제 실천농가 육성
- 사업량 : 90ha(전년대비 1.5배)
- 사업비 : 197백만원(균비)

(단위 : 백만원)

총사업비	기투자	2026년					2027년 이후	비고
		계	국	도	군	기타		
1,379	1,182	197	-	-	197	-	-	

○ '26년 추진계획

- 3무 실천 신규면적 추가 선발 : 30ha
- GAP 및 저탄소농산물인증 취득 및 유지 관리 : 60ha
- 민관합동 실천점검단 운영 정례화 : 연 1회 / 소비자, 의회, 농가 등
- APC 공선 품위 선별 및 프리미엄 공동판로 개척 : 백화점, 친환경매장

□ 추진현황

- 2024. 1. : 다시 시작하는 3무 농업 실천사업 계획 수립
- 2024. 1. : 3무 전담 현장점검 및 재배컨설턴트 채용
- 2024. 3. : 대상자 선발(64호, 65ha)
- 2024. 4. : 3무 추진협의회 구성(10명) 및 3무농업 밴드개설
- 2024. 5. : 1차 잔류농약 모니터링(생장조정제, 13호)
- 2024. 6. : 3무 사과 공선회 지도부 구성
- 2024. 9. : 홍로 첫 공선(7호, 19톤, 62백만원, 유기농매장)
- 2024. 5. ~ 10. : 잔류농약 모니터링(463성분, 28호)
- 2024. 12. : '24년 현장점검 및 재배기술 컨설팅 402회(농가당 6.7회)
- 2024. 12. : 저탄소농산물 국가인증 1차 취득(29호)
- 2024. 12. : 실천장려금 지급(60호, 60.5ha, 121백만원)
- 2025. 2. : 농업기술센터 홈페이지 '3무정책 홍보란' 신설
- 2025. 5. ~ 10. : 잔류농약 모니터링(463성분, 33호)
- 2025. 7. : 저탄소농산물 국가인증 2차 취득(15호) * 75% 취득
- 2025. 7. : 수관하부 전용 제초기 임대 개시
- 2025. 9. : 현대그린푸드(현대백화점) 홍로 판매
- 2025. 9. : 3무 브랜드화 로고 디자인 용역 완료
- 2025. 9. : 녹색공간 축제 3무사과 홍보·판매부스 운영
- 2025. 10. : 학교급식 실무협의위원회 간담회 및 민관합동 현장점검
- 2025. 11. : 3무농업 인증스티커 및 홍보전단지 배부(2차)
- 2025. 11. ~ 12. : 학교급식 납품(관내 학교 24개소)
- 2025. 12. : 실천장려금 지급(59호)

□ 문제점 / 개선·해소 대책

- 소량 생산 및 개인택배 비율이 높아 브랜드화가 어려움
 - ⇒ 면적 확대 및 저탄소농산물 국가인증을 통한 다각적 프리미엄 공동판로 구축으로 브랜드가치 제고

□ 향후 추진계획

- 2026. 1. ~ 3. : 신규 면적 추가 선발(30ha)
- 2026. 2. ~ 12. : 저탄소농산물 인증 3차 취득
- 2026. 8. ~ 12. : 백화점 등 공선 출하
- 2026. 12. : 실천 장려금 지급

5

먹거리재단 설립(단계적 추진)

- ❖ 군 먹거리 공공성 확보를 위한 통합 선순환 관리 체계 수립
- ❖ 재단 설립 단계적 추진을 통한 안정적 먹거리 플랫폼 정착 유도

□ 필 요 성

- 공공급식 등에 안전하고 건강한 식재료를 공급하고 지역농산물의 소비촉진을 통하여 지역경제 활성화
- 먹거리 관련 시설의 전문 통합 관리·운영으로 군 먹거리 공공성 확보

□ 조 직 및 인 력 체 계

- 설립예정 : 2029년 2월 * 재단운영 : 2029년 3월 ~
- 설립형태 : 비영리 재단법인 / 이사장 : 거창군수
- 기본재산 : 100백만원(출연금)
- 운영예산 : 1,564백만원(공기관등에 대한 경상적 위탁사업비)
- 인력구성 : 15명 이내 (사무국장 1, 실장 1, 팀장 3, 직원 10)
※ 공무원 2명 파견(경영기획실 2)
- 조직구성(안)



□ 추진방향

- (기초 단계 → 확대 단계) 단계적 추진으로 초기 예산 등 부담완화 및 실효성 확보하여 재단설립 내실화

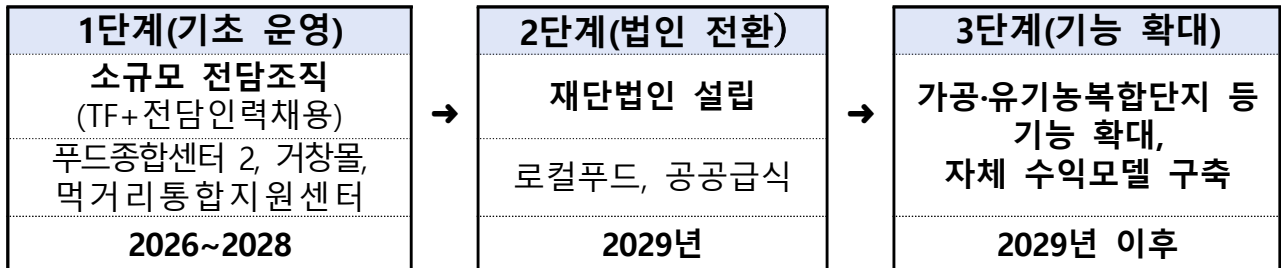

- 장기 계획 수립 추진으로 재단설립·운영 시행착오 최소화 및 안정적인 거창 먹거리 플랫폼 구축

□ 주요 사업내용

- 4개 먹거리 시설 직영 → 재단 법인 설립 운영 단계적 추진
※ 4개 먹거리 시설 : 거창푸드종합센터 2, 거창물, 먹거리통합지원센터
- 통합 관리를 위한 체계적 농가 조직화 및 유통구조 재설계
 - 효율적이고 견고한 중·소·고령농가 조직화 및 기획생산체계 구축
 - 거창푸드 인증 관리·지도, 민관협력형 먹거리보장프로그램 운영 등

□ 그간 추진현황

- 2024. 2. ~ 9. : 거창군 먹거리 재단 설립 기본계획 수립(용역)
- 2025. 3. ~ 4. : 먹거리 재단 설립 경남도 사전협의 및 출자출연기관 심의
- 2025. 5. 19. : 먹거리 재단 단계적 추진 군수 강조사항 시달(44-417호)
- 2025. 6. 10. : 먹거리 재단 설립 단계적 추진 계획 수립
- 2025. 11. 5. : 공공먹거리TF팀 신설 및 전담 인력(임기제 4명) 채용
- 2025. 12. : 공공먹거리TF팀 근무처 정비, 사무인수인계, 기간제 채용

□ 향후 추진계획

- 2026. 1. 1. : 거창 푸드종합센터 및 먹거리통합센터 직영 개시
- 2026. 12. ~ 2029. 2. : 민관협력 협의체(재단 설립 추진단) 구성·운영
- 2028. 1. ~ 2029. 2. : 타당성 검토 등 먹거리 재단 설립 절차 이행
- 2029. 2. : 거창군 먹거리 재단 설립
- 2029. 3. ~ : 거창군 먹거리 재단 운영

Ⅲ. 신규·특수 시책

- ① 기후변화 대응형 수경재배 스마트팜 구축
- ② 저탄소 에너지 공동이용시설 지원사업
- ③ 청소년 농업 진로체험 프로그램 운영
- ④ 친환경 농산물 전략품목 유통 활성화
- ⑤ 직장인 든든한 점심밥 시범 사업

1

기후변화 대응형 수경재배 스마트팜 구축

- ❖ 기후변화 대응형 수경재배 하우스 조성 기반 마련
- ❖ 스마트농업 육성지구 완공 전 토마토 재배 및 환경제어 데이터 확보

□ 사업개요

- 사업기간 : 2026. 1. ~ 12.
- 규 모 : 340㎡ (수경재배 전용 하우스 1동)
- 위 치 : 농업기술센터 시범포장 내
- 사업내용
 - 작물의 최적 생육환경을 유지해 기후변화(외부환경)에 영향을 받지 않고 연중 일정하게 생산 계획
 - 토마토 수경재배 스마트팜 설치 및 시범 운영
- 사 업 비 : 70백만원(군비)

(단위 : 백만원)

총사업비	기투자	2026년					2027년 이후	비고
		계	국	도	군	기타		
70	-	70	-	-	70	-	-	

□ 추진계획

- 2026. 1. ~ : 설계 검토 및 공사 발주 절차 진행
- 2026. 4. ~ : 수경재배 스마트팜 설치 및 기자재 구축
- 2026. 9. ~ : 토마토 시범 재배 운영, 성과 분석

□ 기대효과

- 토마토의 사계절 안정적 생산 기반 마련으로 농가 소득 증대
- 스마트팜 조성을 통한 토마토 수경재배 기술 실증 · 검증

2 저탄소 에너지 공동이용시설 지원사업

❖ 기후변화로 인한 재배 환경 변화에 대응하는 화석연료 대체 및 온실가스 감축효과, 기존 경유난방 대비 78%이상 난방비 절감

□ 사업개요

- 사업기간 : 2026. ~ 2028.(1년차:공모, 2년차:설계 및 착공, 3년차:준공)
- 사업비 : 3,583백만원(국 2,508, 도 323, 군 752)
 - * 재원비율 국비 70%, 도비 9%, 군비 21%
- 사업규모 : 부하용량 4,143kW(3.6ha, 야간난방온도 16℃)
- 사업내용
 - 시설원예용 지열(수직밀폐형) 히트펌프 냉난방시설 설치
- 사업위치 : 거창읍 대평리 1366-1 일원(임대형 스마트팜 내)

□ 추진계획

- 2026. 4. : 2027년 사업 공모 준비
- 2026. 7. : 예비사업자 신청서 제출(거창군→경남도→농식품부)
- 2026. 8. : 현장검토 및 대면평가
- 〈공모 선정 시〉
 - 2026. 9. : 예비사업자 선정 및 통지(농식품부→경남도→거창군)
 - 2026. 10. : 위수탁협약(한국농어촌공사) 체결 및 설계 착수
 - * 스마트농업 육성지구 조성사업과 연계 추진
 - 2027. 5. : 설계완료 및 착공
 - 2027. 12. : 준공 및 예비가동
 - 2028. 4. : 냉난방 시험가동 및 인수인계

□ 기대효과

- 「스마트농업 육성지구」 조성사업(3년)의 원활한 추진을 위해 물가상승분을 반영한 예산 확보
- 신재생에너지 이용기술의 농업분야 적용을 통한 온실가스 감축 및 에너지 비용 절감

3

청소년 농업 진로체험 프로그램 운영

- ❖ 자유학기제 관련 지역 청소년 대상 미래농업 체험 교육 수요 증가
- ❖ 체험형 학습을 통한 농업에 대한 긍정적 인식 제고 필요성

□ 사업개요

- 프로그램명 : 거창중학생, 미래농업과 손잡다
- 운영장소 : 농업기술센터 내 영농시설 일원
(수직농장, 가공센터, 유용미생물배양센터, 종합분석실, 아열대시범포, 거점APC 등)
- 사업비 : 50백만원(군비)
 - 일반운영비(15백만원, 소모품 구입), 시설비(20백만원, 텃밭 조성)
 - 자산취득비(15백만원, 체험 프로그램 관련 기자재 구입)
- 사업대상 : 관내 중학생(학교 단위, 1회당 30 ~ 50명)
- 체험내용
 - 스마트팜·수직농장 체험 : 첨단 농업기술 소개 및 작물 생육 모니터링
 - 유용미생물 실험 : 미생물 현미경 관찰, EM 용액 제작 등 실습
 - 식품 가공 체험 : 원료 채취→가공→포장→유통 과정 견학
 - 거점APC : 사과 집하, 선별, 포장, 물류 농산물 유통 전 과정 현장 경험

□ 추진계획

- 운영기간(3월 ~ 11월) 중 신청 접수 및 체험 일정 조율
- 체험 종료 후 만족도 조사 실시 및 프로그램 개선 피드백 반영

□ 기대효과

- 지역 청소년들의 미래농업에 대한 이해도와 관심도 증대 효과
- 청소년의 진로 탐색 및 미래 농업인재 양성 기반 마련

4

친환경농산물 전략품목 유통 활성화

- ❖ 관내 친환경농산물 다양화를 위한 전략품목 육성
- ❖ 유통환경 변화 대응 전문화된 마케팅 지원으로 다각적 판로 개척

□ 추진방향

- 재배가 어려워 수급이 원활하지 않은 품목의 유통 활성화 지원으로 친환경농산물의 품목 다양화 유도
- 양념채소, 잎채소, 과일류 등 관내 전략품목 육성을 통해 유기농 복합단지 로컬매장, 식당, 카페 등 안정적 수급 기반 마련

□ 사업개요

- 사업대상 : 전략품목 유통 친환경인증농가
※ 도 장려 35개 품목 및 유기농복합단지 수요 품목 중심
- 사업량 : 5~10호 정도
- 사업내용 : 인터넷몰 홍보·마케팅, 유통 포장재 제작, 물류비 등
- 지원단가 : 개소당 10백만원 이내
- 사업비 : 50백만원(군 25, 자 25)

□ 추진계획

- 2026. 1. : 사업 신청
- 2026. 2. : 사업대상자 선정
- 2026. 3. ~ 12. : 사업 추진
- 2026. 12. : 사업완료 및 정산 보고

□ 기대효과

- 생산-유통-소비를 연계하는 구조 마련으로 안정적 수급 체계 구축
- 친환경농업의 지속가능성 확보와 지역 경제 활성화

5

직장인 든든한 점심밥 시범 사업

- ❖ 관내 중소기업 직장인에게 점심 식대 일부를 보조함으로 외식비 상승에 따른 직장인 점심값 부담 감소 및 복지 증진

□ 사업개요

- 사업기간 : 2026. 4. ~ 9. * 5개월 간
- 사업대상 : 관내 중소기업 종사자 650명 정도
 - ※ 도시락 제공, 구내식당 운영 기업 등 대상 제외, 산업단지 우선 선정
- 사업내용 : 점심식대의 20% * 1인당 월 4만원, 연간 20만원 한도
- 사 업 비 : 130백만원(국 65, 지방비 65) * 도비 매칭 비율 미확정

(단위 : 백만원)

총사업비	2025년	2026년				2027년 이후	비고
		계	국	지방비	기타		
130	-	130	65	65	-	-	

□ 추진계획

- 2026. 3. : 사업추진계획 안내 및 신청·접수
- 2026. 4. ~ 12. : 시범사업 추진 및 성과평가
- 2026. 12. : 확대·개선 여부 결정 및 차년도 반영
- ※ 세부일정은 농식품부 최종 사업 시행지침 시달에 따라 추진 예정

□ 기대효과

- 외식물가 상승에 따른 식비 미지원 사업장 근로자의 점심식사 부담 완화
- 관내 중소기업 근로자의 복지 증진과 안정적 근무 환경 조성 기여

2026년도 주요 업무 시행계획

농업소득과 소관

보고순서

I. 2026년도 주요 업무계획

- ☐ 정책 목표 및 과제
- ☐ 정책과제 추진계획

II. 현안·역점 사업

III. 신규·특수 시책

I. 2026년도 주요 업무계획

정책목표

위기를 기회로, 세계로 나아가는 거창 농업



5대 정책과제

- ① 식량작물 생산기반 체계구축 및 경영안전 지원
- ② 삼고(三苦)극복으로, 미래를 심는 거창 과수
- ③ 원예농산물 생산 안정 및 기후대응 기술보급
- ④ 유통혁신과 수출 신시장 개척으로 판매처 확보 주력
- ⑤ 無사고 안전한 농기계 임대사업소 운영

□ 이행과제

정책과제	식량작물 생산기반 체계구축 및 경영안전 지원	
이행과제		① 든든한 식량안보 체계 구축
		② 이상기후 대비 병해충 예찰 및 농업재해 신속대응
		③ 기후변화 대응 고품질 쌀 생산기반 확대
		④ 안정적 농가소득 보전 및 쌀 수급 안정 지원
정책과제	삼고(三苦) 극복으로, 미래를 심는 거창 과수	
이행과제		① 미래형 사과원 육성 고도화
		② 기후위기 대응 고품질 과수 안정생산 지원
		③ 과수 병해충 안전망 강화
		④ 신소득 과수 생산시설 현대화 사업
		⑤ 거창사과테마파크 이용 활성화
정책과제	원예농산물 생산 안정 및 기후대응 기술보급	
이행과제		① 시설원예 현대화지원 사업을 통한 안정적 원예농산물 생산
		② 특용·화훼 생육환경 개선을 통한 생산 안정화
		③ 기후대응 노지채소 생산비 절감을 통한 농가 소득 증대
		④ 스마트팜ICT 확산을 통한 정밀농업 실현
정책과제	유통 혁신과 수출 신시장 개척으로 판매처 확보 주력	
이행과제		① 산지유통시설 활용도 제고를 위한 기반 구축 및 확대
		② 통합마케팅 구축 및 지역농산물 유통경쟁력 제고
		③ 글로벌 경쟁력 강화 및 농식품 수출 인프라 구축
		④ 신흥 수출시장 개척 및 현지화 전략 판로 확대
정책과제	無사고 안전한 농기계 임대사업소 운영	
이행과제		① 내실 있는 임대사업소 운영
		② 노동력 절감을 위한 농기계지원과 농기계 안전대책 마련
		③ 안전사고 예방을 위한 현장 교육 강화

1. 식량작물 생산기반 체계구축 및 경영안전 지원

- ❖ 기후변화, 고령화, 식량문제 등에 대응한 생산성 향상 여건 개선
- ❖ 지속 가능하고 안정적인 식량 공급 체계 기반 구축

① 든든한 식량안보 생산체계 구축

- 국제 정세 불안, 농가 인구 감소, 농촌 고령화 심화에 대비한 식량 산업 유지 및 발전 도모
- 고품질 쌀 생산 확대 및 브랜드쌀 명품화로 든든한 체계 구축
 - 사업비 : 1,532백만원(군1,219, 자부담313)
 - 사업내용
 - 벼 육묘용 상토(상자모), 보급종 채종단지 : 3,869ha/830백만원
 - 벼 공정 육묘장, 벼 신품종 확대 보급 : 4개소/140백만원
 - 벼 건조기, 소독기 등 농기계(농자재) 지원 : 27개소/231백만원
 - 브랜드 쌀 육성(양정시설 등) 지원 : 1개소/331백만원

② 이상기후 대비 병해충 예찰 및 농업재해 신속 대응

- 병해충 예찰·방제 대응체계를 사후관리에서 사전예방으로 개선하여 농산물 안정생산 기여
- 기상·재해 예보에 따른 기상상황 전파, 농업재해 현장점검반 운영 등 신속 대응 체계로 농업분야 피해 최소화
 - 사업비 : 1,684백만원(국53, 도67, 군1,430 자부담134)
 - 사업내용
 - 벼, 보리 병해충 관찰포, 병해충 진단실 운영 : 35백만원
 - 농작물 병해충 방제, 공동 농작업 대행 : 12,801ha/1,249백만원
 - 농약 안전 사용 장비, 영농부산물 안전처리 : 2식/130백만원
- 농업재해 선제적 대응으로 안전한 농업활동 보장
 - 예비비 선지급으로 농가 경영안정 및 농업재해 신속 복구

③ 기후변화 대응 고품질 쌀 생산기반 확대

- 식량작물 재배기반 다양화로 식량자급률 제고 및 쌀 수급 불균형 완화
 - 사업비 : 281백만원(국15 도3.6 군111, 자부담150)
 - 사업내용
 - 노지농업디지털화 지능형 농기계 지원 : 6개소/60백만원
 - 벼 신품종 확대 지원사업 : 2개소/40백만원(군비)
 - 가루쌀 전문 생산단지 유지 및 확대를 위한 기반조성 : 30ha/30백만원
 - 감자 주산지 생산단지 조성 : 40ha/151백만원
- 신기술 보급을 통한 농가 경영비 절감
 - 사업비 : 125만원(국30, 군75.5, 자부담19.5)
 - 사업내용
 - 노지 밭작물 국산 지중점적 자동관개시스템 보급 : 1개소/60백만원
 - 노동력 분산 및 생산비절감 무써레질 재배단지조성 : 1개소/65백만원(군비)

④ 안정적 농가 소득 보전 및 쌀 수급 안정 지원

- 농업농촌의 공익기능 증진과 농업인의 소득 안정 지원
 - 사업비 : 7,765ha/19,605백만원(국비)
 - 사업내용
 - 기본형 공익직불금(소농, 면적 직불금)
 - ┌ 소농직불금 : 면적에 관계없이 농가당 130만원
 - └ 면적직불금 : 구간면적에 따라 단가 적용(ha당 136~215만원)
- 쌀 수급안정 및 논 이용률 제고로 농업인의 소득 안정 실현
 - 사업비 : 1,047백만원(국865, 도12.8, 군169.5)
 - 전략 작물 직불금 : 860ha/865백만원(국비)
 - ┌ 동계작물 : 밀 100만원/ha, 그 외 작물 50만원/ha
 - └ 하계작물 : 가루쌀·두류 200만원/ha, 하계조사료 500만원/ha, 옥수수·깨 100만원/ha
 - 논 타작물 재배 : 126ha, 128백만원(도12.8, 군115.2)
 - 일반작물 150만원/ha, 두류,옥수수등 100만원/ha, 가루쌀 및 하계 조사료, 휴경 등 50만원/ha
 - 논 소득기반 다양화 지원 : 180ha/54백만원(도5.4, 군48.6)
 - 논 타작물 재배 시 30만원/ha 추가 인센티브 지급

2. 삼고^{三苦}극복으로, 미래를 심는 거창 과수

- ❖ 시장개방 및 기후변화에 대응한 거창 과수산업 혁신으로 경쟁력 강화
- ❖ 노동력 절감 미래형 사과원 디지털 대전환으로 거창사과 100년 인프라 구축
- ❖ 기상피해 최소화 기반 및 병해충 안전망 구축으로 소득 안정화 제고

① 미래형 사과원 육성 고도화

- 미래형 다축 사과원 기반에 내재해 품종 도입 및 재해예방·기계화·무인화를 투입하여 전국 최대규모 노지 스마트 과수원 특화단지 조성
 - 사업비 : 6,046백만원(국800, 도600, 군2,246, 자부담2,400)
 - 사업내용
 - 사과 스마트 과수원 확대 조성 : 30ha/4,000백만원
 - 노지 스마트기술 융복합 실증모델 확산 : 1식/2,000백만원
 - 다축사과 재배기술 표준매뉴얼 보급 : 300부/6백만원
 - 미래형 사과원 아카데미 및 거창사과발전 실무추진단 운영 : 40백만원

② 기후위기 대응 고품질 과수 안정생산 지원

- 냉해, 가뭄, 폭염 등 재해 조기경보 및 피해 저감 기술·자재 지원
 - 사업비 : 14,544백만원(국7,000, 도1,440, 군4,462, 자부담1,642)
 - 사업내용
 - 포도농가 직조필름 활용 고온피해 저감 지원 : 14개소/100백만원
 - 농업기상재해 조기경보 서비스, 농작물 재해보험 지원 : 4,000ha/14,000백만원
 - 과수 저온피해 등 자연재해 경감 자재 지원 : 570ha/344백만원
 - 과수 개화기 저온피해 경감 온풍 공급시스템 보급 시범 : 1개소/100백만원
- 과원 생산성, 결실 안전성 향상 지원으로 고품질 상품과 안정생산
 - 사업비 : 1,138백만원(국188.8, 도96, 군284.2, 자부담569)
 - 사업내용
 - 과수 생산시설 현대화, 우박방지 등 재해예방시설 지원 : 33ha/944백만원
 - 과실류 장기저장제 지원 : 30개소/30백만원
 - 과수 꽃가루, 스마트 인공수분 등 결실안정 자재 지원 : 205ha/164백만원

③ 과수 병해충 안전망 강화

- 과수화상병 예측 서비스, 예찰 방제단 운영, 방제약제 지원 등 병해충 총력 관리
 - 사업비 : 872백만원(국333.5 군508.5 자담30)
 - 사업내용
 - 사과 병해충 예찰방제 컨설팅 지원 : 30ha/30백만원
 - 과수 화상병 예측 시스템 운영 : 10개소/5백만원
 - 과수 검역병 및 돌발해충 방제 추진 : 3,700ha/720백만원
 - 국가관리 병해충 예찰방제단 운영 : 1명/47백만원
 - 사과 전문가 방제 역량 활용 농가 병해충 컨설팅 지원 : 1명/40백만원
 - 나방류 방제 해충 유인 트랩 : 100개소/30백만원

④ 기후변화 대응 블루베리 생산 환경개선 사업

- 과수 품목 다양화 및 재해시설 지원으로 신소득 작목 재배 역량 강화
 - 사업비 : 80백만원(군40, 자부담40)
 - 사업내용
 - 블루베리 묘목 등 신규 재식 지원
 - 블루베리 등 신소득 과수 햇빛차단망 등 재해예방시설 지원

⑤ 거창사과테마파크 이용 활성화

- 거창사과 100년을 맞이하여 품종 전시포 수확체험 등 본격 운영 및 주변 관광 인프라(G애플, 로컬푸드 직매장, 창포원)로 인해 유입된 관광객 유치에 통한 이용 활성화
 - 사업비 : 150백만원(군비)
 - 사업내용
 - 거창 사과테마파크 전시자료 리모델링 및 운영 : 1식/80백만원
 - 사과테마파크 포토부스 및 체험프로그램 운영 : 1식/30백만원
 - 거창사과 100년 스마트 다축과원 품종 전시포 운영 : 1식/40백만원

3. 원예농산물 생산 안정 및 기후대응 기술보급

- ❖ 시설원예 현대화 지원을 통한 농업 생산효율 증대 및 노동력 절감
- ❖ 특용·화훼 생육환경 개선을 통한 생산 안정화 제고
- ❖ 이상기후 대비 시설, 기술 보급으로 농업 안정성 증대

① 시설원예 현대화 지원사업을 통한 안정적 원예농산물 생산

○ 시설원예 현대화 지원사업

- 사업비 : 3ha/500백만원(국125, 도45, 군105, 자부담225)
- 사업내용 : 원예시설 관수관비, 환경관리, 기타 자재·설비 등 지원
(딸기 고설재배 추진실적) 전체 2,598동 중 1,866동(72%)

○ 채소 시설원예 신·개축 지원

- 사업비 : 30동/660백만원(군330, 자부담330)
- 사업내용 : 내재해형 하우스 신축 및 개축
(최근 2년간 추진실적) 53동/1,060백만원

○ 고추 비가림재배시설 지원

- 사업비 : 3개소/50백만원(국10, 도4.5, 군10.5, 자부담 25)
- 사업내용 : 건고추 재배를 위한 내재해형 비닐하우스 신축
(최근 5년간 추진실적) 11개소/186백만원

② 특용·화훼 생육환경 개선을 통한 생산 안정화

○ 고품질 오미자 안정생산비 지원

- 사업비 : 70ha/100백만원(군50, 자부담50)
- 사업내용 : 오미자 택배용 용기, 저온피해 경감제, 오미자 갱신 등

○ 약용작물 안정 생산 지원

- 사업비 : 10ha/200백만원(도20, 군80, 자부담100)
- 사업내용 : 약용작물 재배단지 조성(관정제외), 국내산 약용작물 품질검사비

○ 고품질 화훼생산시설현대화 시설

- 사업비 : 3개소/90백만원(도9, 군36, 자부담45)
- 사업내용 : 연질강화필름, 양액재배시설, 자동개폐시설, 보온커튼 등

○ 약초유통센터 운영 활성화 기반 구축

- 사 업 비 : 34백만원(군비)
- 사업내용 : 약초센터 세척 전처리 운영 및 판매장 운영

[3] 기후대응 노지채소 생산비 절감을 통한 농가소득 증대

○ 준고랭지 여름배추 안정생산 체계 구축

- 사 업 비 : 1개소/200백만원(국100, 군100)
- 사업내용 : 준고랭지(해발 400~500m) 여름 배추 생산을 위한 시설보급(미세살수, 저온성 필름, 심토파쇄기 등) 및 기술지원

○ 고랭지채소 뿌리혹병 방제지원

- 사 업 비 : 50ha/40백만원(군20, 자부담 20)
- 사업내용 : 배추·무 재배농가에 뿌리혹병 방제 약제 구입 지원

○ 신선농산물 유통시설 원예특작(소형)저온저장고

- 사 업 비 : 20대/120백만원(군60, 자부담 60)
- 사업내용 : 원예·특용·잡업 농업경영체에 한하여 17㎡ 이하의 소형 저온저장고 지원

(최근 11년간 추진실적) 398개소/2,045백만원

○ 동절기 푸른들가꾸기 양파종자대 지원

- 사 업 비 : 95ha(1,900통)/228백만원(군114, 자부담 114)
- 사업내용 : 20통/ha 양파종자 구입비 지원

[4] 스마트팜ICT 확산을 통한 정밀농업 실현

○ 청년 소규모 스마트팜 조성 확대

- 사 업 비 : 1개소(3,600㎡)/450백만원(도90, 군135, 자부담 225)
- 사업내용 : ICT융복합 시설 등을 포함한 철골 및 자동화 비닐온실 신축

○ 스마트팜ICT 융복합확산으로 최적 생육환경 조성

- 사 업 비 : 2개소/40백만원(국10, 도3.6, 군8.4, 자부담 18)
- 사업내용 : 시설원예 분야 스마트팜 ICT 융복합 시설보급(센서장비, 영상장비, 제어장비, 정보시스템) 및 컨설팅 지원

○ 시설원예분야 에너지절감시설 지원

- 사 업 비 : 1.3ha/200백만원(국50, 도18, 군42, 자부담 90)
- 사업내용 : 시설원예 에너지절감시설(다겹보온커튼 등) 지원

4.유통 혁신과 수출 신시장 개척으로 판매처 확보 주력

- ❖ 관내 APC 취급물량 목표 : 2026년 사과 7,000톤(유통물량 18%)
- ❖ 수출목표 : 103백만불(신선 1, 가공 102)

① 산지유통시설 활용도 제고를 위한 기반 구축 및 확대

- 거점APC 기자재 보관창고 신축으로 재해예방 및 경영효율화(2026년/1,200백만원)
 - 자재창고 및 비가림시설(1,500㎡) 신축
- 거창농협 농산물산지유통센터 건립(2025~2026년/2,920백만원)
 - 딸기, 사과 선별시스템 각 1식, 저온저장고, ERP 도입 등
 - ⇒ 딸기, 사과 등 APC 처리능력 향상 : 1,299톤(2023년) → 2,150톤(2029년)

② 통합마케팅 구축 및 지역농산물 유통경쟁력 제고

- 출하농가 조직화를 통한 경쟁력 강화 : 200농가 이상 조직
 - 거점APC 100농가 및 관내 APC 100농가 이상 공선조직화 구축
- 거점APC를 중심으로 유통물량 확대 및 공동브랜드 활성화
 - 높은 수취가, 선별·정산 효율화, 계약재배 등 우수원물 확보
 - 딸기(11월~5월), 블루베리(4월~8월) 선별시스템 구축으로 연중 유통물량 확보 및 판매처 확보
 - 홈쇼핑 등 공동브랜드 노출을 통한 거창군 농특산물 이미지 제고
- 다양한 판매처 확보로 실질적 농가소득 증대
 - 온라인마케팅(TV홈쇼핑, 라이브커머스)를 통해 신선농산물 홍보 및 판매
 - 백화점, 홈쇼핑, 대형마트, 급식업체, 수출 및 가공 등 상품별 다양한 판로 확보로 취급 물량 전량 판매

③ 글로벌 경쟁력 강화 및 농식품 수출 인프라 구축

- 글로벌 해외 인증(FDA, Kosher 등) 취득 지원 확대
- 신선농산물 수출 확대를 위한 우수 원물 해외 진출 지원 추진

○ 수출농가 및 업체 역량 강화 기반 구축

- 업체 맞춤형 교육(1회)과 선진사례 견학(1회)을 통한 실질적 수출역량 강화

○ 거창 수출진흥협회 네트워크 확대를 통한 수출 강화 정책 발굴

- 수출진흥협회 신규회원 모집 등 신시장 개척 및 거창 농식품 홍보 강화

④ 신흥 수출시장 개척 및 현지화 전략 판로 확대

○ 신시장 개척을 위한 바이어 발굴 및 마케팅 확대

- 바이어와 직접 소통 기회 제공 및 수출 마케팅 강화
(’25) 홍콩식품박람회 → (’26) 일본동경국제식품박람회
- 현지 식품매장 연계 관내 농식품 홍보판촉 행사 추진

○ 글로벌 유통업체 연계를 통한 미국 동부 신시장 개척

- 글로벌 유통업체와 연계한 미국 동부 한인 유통매장 내 거창 농식품 전용 홍보·판매 공간 운영



5. 無사고 안전한 농기계 임대사업소 운영

- ❖ 권역별 임대사업소 운영으로 농가의 접근성 및 만족도 향상
- ❖ 지역실정에 맞는 맞춤형 농기계 구입 및 농가 서비스 강화

① 내실있는 임대사업소 운영

- 운영기간 : 연중
- 시설현황 : 5개소(본소, 북부, 수송대, 동부, 남부)
- 인력현황 : 18명(공무직 15, 기간제 3)
- 농기계수 : 125종, 1,264대
- 추진계획
 - 신규 농기계 구입 : 50대, 735백만원(도75, 군660)
 - 농번기 휴일(토)근무 운영 : 4개월(4, 5, 10, 11월)
 - 전일 출고제 및 사전 예약제 운영
- 농기계 임대사업소 운영 : 1,446백만원(도87, 군1,359)
 - 권역별 농기계 임대사업소 운영 : 5개소, 401백만원
 - 임대사업소 농기계 구입 : 50대, 735백만원
 - 임대농기계 신규 구입 485백만원, 노후농기계 교체 지원 250백만원
 - 농기계 임대사업소 운영 인력 고용 : 4명, 196백만원
 - 신중년 농촌활력 인력 고용 : 3명, 39백만원

② 노동력 절감을 위한 농기계지원과 농기계 안전대책 마련

- 사업기간 : 2026. 1. ~ 12.
- 농기계 공급확대 지원 : 220대, 2,754백만원(도413, 군964 자부담 1,377)
- 등화장치 부착 지원 : 87대, 8백만원(국3, 도1, 군4)
- 농기계 보험료 지원 : 830농가, 110백만원(도22, 군66, 자부담 22)

③ 안전사고 예방을 위한 현장 교육 강화

- 농기계 안전 교육 지원 : 800점, 6백만원(국3, 도1, 군2)
 - 사업내용 : 안전 교육 홍보물 · 재료 구입
- 농기계 현장순회 기술교육 : 60개 마을, 10백만원(군비)
 - 사업내용 : 년 80회(매주 월, 화, 목)/ 마을별 순회 교육 실시
- 농기계 현장이용 기술교육
 - 사업내용 : 년 100명(매주 수, 금)/ 굴착기 안전교육 실시



농기계 현장순회 기술교육

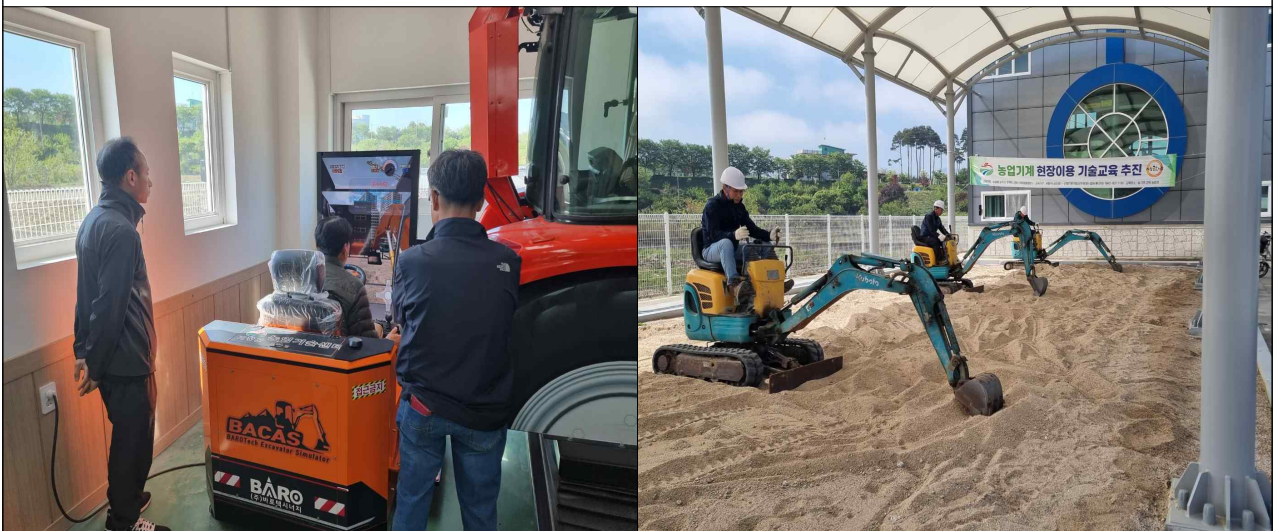

농기계 현장이용 기술교육

II. 현안 · 역점 사업

- ① 기후위기 대응 과수 품목별 경쟁력 강화
- ② 청년 소규모 스마트팜 조성
- ③ 중 · 소 고령농 농작업 대행사업

1 기후위기 대응 과수 품목별 경쟁력 강화

- ❖ 최근 이상기후(냉해, 우박, 집중호우 등)로 인한 안정생산체계 붕괴
- ❖ 내재해성 품종 다양화 및 재배체계 · 재배환경 개선 필요성 증대

□ 추진방향

품종전환	재배환경 개선	안정 생산체계 확립
내재해품종 도입	내재해시설 설치 및 자연재해 경감제 활용	기상재해 대응 인프라 고도화
(사과) 만홍, 골든볼 (포도) 코코볼 (블루베리) 레빗아이계통	우박, 일소, 냉해피해 시설 및 자재 지원	자동화, 무인화, 데이터 기반, 지속 가능성 확보

□ 사업개요

- 사업기간 : 2026. 1. ~ 12.
- 사업대상 : 관내 주요과수 재배농가(사과, 포도, 블루베리 등)
- 사업내용
 - ① 기후 적응형 사과산업 육성
 - 사업량 : 464ha
 - 사업비 : 5,560백만원(국243, 도688, 군1,849, 자부담2,780)
 - 내용 : 내재해성 품종 갱신, 재해예방시설 설치, 돌발병해충 방제 지원
 - ② 고품질 포도 생산을 위한 재해 대응 역량 강화
 - 사업량 : 120ha
 - 사업비 : 385백만원(국37, 도27, 군129, 자부담192)
 - 내용 : 포도 내재해 품종갱신 및 재해예방시설 설치 지원

③ 기타 과수 안정생산 기반 확충

- 사 업 량 : 16ha

- 사 업 비 : 130백만원(도1, 군64, 자부담65)

- 내 용 : 기타과수(블루베리 등) 내재해품종 및 시설 설치, 재해경감제

○ 사 업 비 : 17,471백만원(국699, 도2,097, 군5,940, 자부담8,735)

(단위 : 백만원)

총사업비	기투자	2026년					2027 이후	비고
		계	국	도	군	기타		
17,471	4,684	6,075	280	715	2,042	3,038	6,736	

☐ 추진현황

○ 2025. 3. : 기후대응 지역특화품종 시범 보급

▶ 사과 : 만홍, 골든볼(1ha) / ▶ 포도 : 코코볼(0.5ha)

○ 2020. ~ 2025. : 스마트 미래형 과수원 조성(102.5ha)

○ 2025. 8. ~ 11. : 사과원 스마트 병해충 예찰 시스템 도입(10개소)

☐ 문제점 / 개선·해소 대책

○ 냉해, 우박, 집중호우 등 이상기상 빈도 증가 및 재해대응 인프라 미흡

⇒ 재해저감 시설(우박·일소 방지시설, 미세살수장치 등) 확대 지원

○ 품목별 내재해 품종 보급 저조 및 단일품종 위주의 재배로 가격 변동 취약

⇒ 내재해성 품종 도입 확대 및 품목별 편중된 품종 다양화

☐ 향후 추진계획

○ 2026. 1. : 기후 대응 품목별 지원계획 수립

○ 2026. 3. ~ 11. : 품목별 세부사업 추진

○ 2026. 12. : 사업추진 평가

2 청년 소규모 스마트팜 조성

- ❖ 임대 스마트팜 계약 종료 등 청년 농업인 우리군 정착 유도
- ❖ 청년 농업인의 창농을 위해 소규모 스마트팜 조성 필요

☐ 사업개요

- 사업량 : 4개소(개소당 3,000㎡ 정도)
 - 2025년 1개소, 2026년 1개소, 2027년 2개소, 이후 지속 추진
- 사업비 : 개소당 450백만원 한도(도45, 군180, 자부담225)
- 사업대상 : 거창군 거주 만 50세 미만 농업인 및 농업법인(구성원 전부 나이가 만 50세 미만)
- 우선지원
 - 경남 스마트팜 혁신밸리 청년창업보육센터 수료
 - 40세 미만 청년창업농으로 선정된 자 등
- 사업내용 : ICT융복합 시설 및 연계시설 등을 포함한 철골 및 자동화 비닐온실 신·개축(ICT장비 미포함시 대상 제외)

☐ 추진현황

- 2025. 3. : 경상남도 공모사업 신청 - 1개소
- 2025. 5. : 공모사업 선정 - 1개소
- 2025. 9. : 2회 추경 예산편성, 보조금 교부 결정

☐ 문제점 / 개선·해소 대책

- 경상남도 전체 사업량(10개소 정도)이 작아 공모 미선정 우려
 - ⇒ 미선정 시 타 국도비 사업 발굴과 자체 사업 추진 검토

☐ 향후 추진계획

- 2026. 1. ~ 12. : 공모사업 신청 및 사업추진
- 2026. 6. : 1개소 완료(2025년 선정)
- 2027. 1. ~ 12. : 공모사업 신청 및 사업추진
- 2028년 이후 : 수요에 맞게 지속적인 사업 추진

3

중 · 소 고령농 농작업 대행사업

- ❖ 취약계층 및 65세 이상 고령농에 대한 농기계 작업 어려움 해소
- ❖ 유휴지에 대한 활용으로 국토이용률 제고

□ 추진방향

현재(2025년)		⇒	2026년		⇒	2027년	
400평 지원, 0.5ha미만 /고령농,부녀자, 장애농 등			400평 지원, 0.5ha미만 /고령농,부녀자, 장애농 등			400평 지원, 0.5ha미만 /고령농,부녀자, 장애농 등	
실적	작업범위		목표	작업범위		목표	작업범위
1,290 농가, 170ha,	경운, 정지	1,500 농가 190ha	경운, 정지	2,000 농가 210ha	경운, 정지		

□ 사업개요

- 사업기간 : 2026. 1. ~ 11.
- 사업대상
 - 고령농(65세 이상) 이면서 0.5ha 미만 농가
 - 장애 및 부녀자의 경우 취약농으로 별도 신청 가능
- 사업내용 : 정지, 경운 농작업 대행 지원
- 사 업 비 : 200백만원

(단위 : 백만원)

총사업비	기투자	2026년					2027 이후	비고
		계	군	중앙회	단위농협	자담		
200	200	200	70	20	70	40	200	

□ 추진현황

- 2023. 11. : 제2회 농사청 농작업대행 추진 검토 건의
- 2023. 11. : 4개 권역 농협 방문(군지부, 거창, 수송대, 남거창, 동거창)
- 2023. 5. : 농협장 협의회 의견수렴(군지부, 소장, 과장참석)
- 2024. 3. : 농협중앙회, 지역농협 담당자 업무협의회
- 2025. 1. : 행정, 농협 업무추진 협의회
- 2025. 1. ~ 현재 : 농작업 대행사업 신청접수 및 사업추진

□ 올해 발생한 민원사항 및 개선대책

<민원사항>

- 중·소 고령농 농작업대행 작업은 3~4월에 이행하였으나, 대행료 집행이 늦어 민원 발생

<문제점 및 개선대책>

- 지역농협에서 관할 면 전체 신청서류를 취합 후 정산으로 집행 지연
 ⇨ 농협중앙회에 선교부된 보조금을 년초 신청 작업면적 등을 감안하여 지역농협에 재교부 후 대행료 집행
- 사업비의 적기 집행을 위한 절차 개선
 ⇨ 접수된 읍면별 신청서를 해당 월별로 취합·검토 후 농작업 대행료 지급
 ※ 농협과 협의 후 2026년 사업에 반영

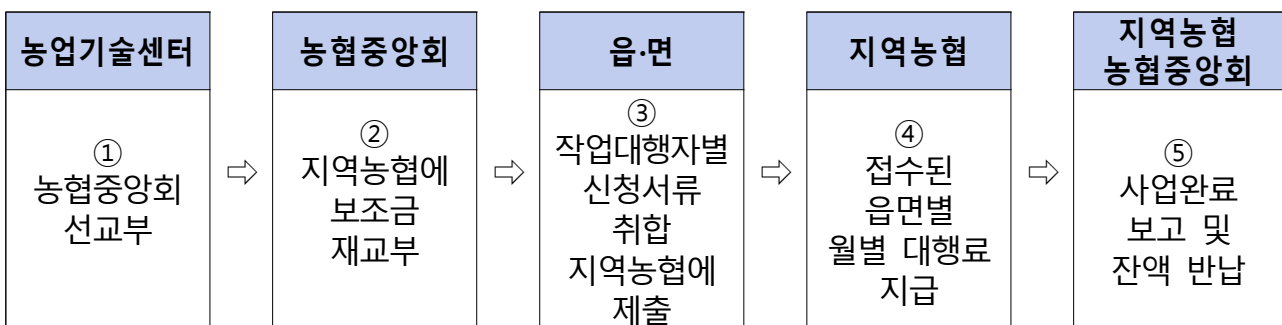

□ 추진계획

- (예산분야)
 - 군비 우선 편성 후 지자체 협력사업 연계 추진

○ (신청·접수분야)

- 1월 사업신청 후 영농철 이전 사업비 선교부결정(3월)

○ (홍보분야)

- 이장회보 및 홈페이지 팝업 게재 등

○ (추진절차)

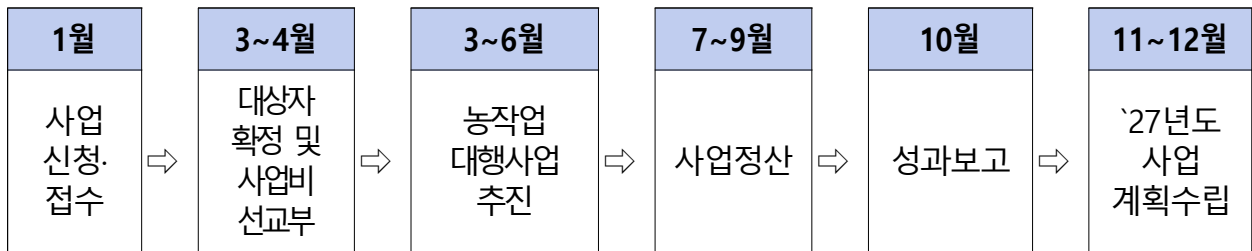

□ 문제점 / 개선·해소 대책

- 신규 발굴사업(지자체 협력사업)으로 추진에 따라 농협중앙회 사업
확정 3월로 사업시기 다소 늦음
⇒ 사업 신청 시기를 1월로 변경 추진하여 사업비 선교부결정(3월)
- 사업 목적에 맞지 않는 대상(20~30대)이 신청하는 경우 발생
⇒ 0.5ha 미만 농가라도 65세 미만일 경우 지원 제외

□ 기타사항(추진성과)

- 타 시·군의 경우처럼 농협의 영농대행단이 구성된 상태에서 운영이
아닌 마을단위 영농대행자를 발굴하여 농협·행정·농가 연계
추진한 전국 최초 운영
- 또한, 농협의 조합원 한정으로 운영되는 경제사업이 아닌 우리
주민 전체 취약농가 대상으로 실시하여 농작업 부담 및 일손부족 해소
- 전년대비 인원은 60%, 면적은 98% 증가한 1,290명/170ha로 추진
실적 지속적인 증가 추세

Ⅲ. 신규·특수 시책

- ① 논 타작물 생력화장비 시범 지원
- ② 노동력 분산 및 생산비 절감 무샤레질 재배단지조성
- ③ 거창사과 100년! 역사를 잇고, 미래를 연다
- ④ 준고랭지 여름배추 안정생산 체계 구축
- ⑤ 서북부경남 거점APC 기자재 보관창고 신축
- ⑥ 글로벌 유통망 연계 수출시장 다변화
- ⑦ 우수 농산물 해외수출 활성화 지원
- ⑧ 농기계 안전사고 예방 홍보영상 제작·교육

1

논 타작물 생력화장비 시범 지원

❖ 논 타작물 전환에 필수적인 전용 농업기계 지원으로 농가 부담 경감 및 타작물 재배면적 확대를 통한 쌀 수급안정에 기여

□ 추진방향

- 일정 규모 이상 논 타작물 전환 경영체를 지원하여 이용 효율성 제고
- 쌀 식량작물 재배 확대를 통한 식량자급률 향상 기반 마련을 위해 조사료 전환면적은 논 타작물 참여실적에서 제외

□ 사업개요

- 사업기간 : 2026. 1. ~ 12.
- 사업량 : 2개소
- 사업비 : 100백만원(군50, 자부담50)
 - 부담비율 : 군비 50%, 자부담 50%
- 지원단가 : 농업경영체당 50백만원
- 지원대상 : 논 타작물 참여면적*이 1ha 이상인 농업인 또는 구성원의 참여면적이 3ha 이상인 농업인 단체(영농법인, 작목반 등)
 - ※참여면적 : 최근 3년간 논타작물 재배지원사업 신규 참여면적 기준 (조사료 면적 및 타작물 전환 후 벼로 회귀한 면적은 제외)
- 사업내용 : 논 타작물 재배에 필요한 수확기, 건조기 등 시설·장비
 - 지원제외 : 조사료 파종기, 수확기 등 축산분야 시설·장비
- 사업비 : 100백만원(군50, 자부담50)

(단위 : 백만원)

총사업비	기투자	2026년					2027 이후	비고
		계	국	도	군	기타		
100	-	100	-	-	50	50	-	

□ 추진계획

- 2025. 12. : 세부계획 수립
- 2026. 1. ~ 2. : 사업 대상자 공고 및 선정
- 2026. 3. ~ 11. : 논타작물 생력화 장비지원사업 추진

□ 기대효과

- 논 타작물 재배 유도로 벼 재배면적 감축을 통한 쌀 과잉생산 방지
- 타작물 전환 농가 경영비 부담 감소로 재배면적 확대 유도

2

노동력 분산 및 생산비절감 무써레질 재배단지조성

- ❖ 농번기 노동 집중이 발생하는 논 써레 작업을 효율화하여
본답기간 노동력 분산과 직접 생산비 절감에 기여

□ 추진방향

- 농번기에 집중되는 논에서 써레질을 생략하여 로터리와 균형작업으로
노동력 분산과 직접 생산비 절감 및 타작물 영농활동에 기여

□ 사업개요

- 사업기간 : 2026. 1. ~ 12.
- 사업량 : 1개소 / 5ha 이상
- 지원대상 : 마른논 써레질 집단화가 가능한 생산자조직, 연구회,
영농조합 등 단체
- 사업내용 : 레이저 또는 GPS 그레이더, 트랙터용 프라우(쟁기+
로터베이터)

마른논 써레 VS 관행 무논써레 이앙 차이

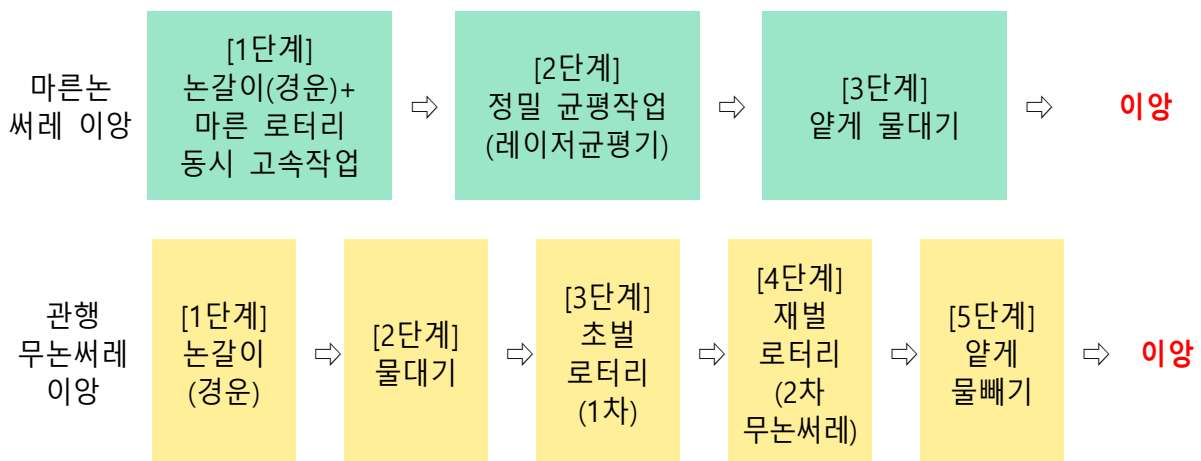

○ 사 업 비 : 65백만원(군32.5, 자부담32.5)

(단위 : 백만원)

총사업비	기투자	2026년					2027 이후	비고
		계	국	도	군	기타		
65	-	65	-	-	32.5	32.5	-	

□ 추진계획

- 2025. 12. : 세부계획 수립
- 2026. 1. ~ 2. : 사업 대상자 공고 및 선정
- 2026. 3. ~ 11. : 논 생력화 장비지원 사업 추진

□ 기대효과

- 노동력 분산 및 직접 생산비 절감
 - 노동력 절감 50% : (관행) 10~12일 → (마른논 써레질) 5~6일
- 논에서 배출되는 메탄가스 발생량 써레질 대비 마른논 써레질 3~6% 감소 효과



레이저 균평 작업

무써레질 이앙

3

거창사과 100년! 역사를 잇고, 미래를 연다

- ❖ 거창사과 100년의 역사와 가치를 재조명하여 브랜드 가치 극대화
- ❖ 지역의 농업 문화유산 보존 및 계승을 통한 미래세대 전승
- ❖ 청년사과농업인 100호 육성으로 지속가능한 기반과 성장동력 마련

□ 추진방향

- 지역 내 농업문화유산 가치 보존을 통한 미래 100년 준비
- 세대간 교류를 통한 기술문화 전승 및 거창사과 지속발전 기반 조성

1단계 (2026년~2027년)	2단계 (2028년~2029년)	3단계 (2030년)	4단계 (2030년이후)
준비기	도약기	결실기	도전기
<ul style="list-style-type: none"> 역사정리 조직,네트워크 국제행사추진검토 조례제정 	<ul style="list-style-type: none"> 문화,관광 연계 교육,전승 브랜드확립 	<ul style="list-style-type: none"> 거창사과 100년 미래비전 선포 및 기념행사 	<ul style="list-style-type: none"> 지속가능 체계 기후,시장,세계화 등 환경에 도전

□ 사업개요

- 사업명 : 미래형 과원 현장 체험 및 교육장 설치
- 사업기간 : 2026. 1. ~ 12.
- 소요예산 : 160백만원(군80, 자부담80)
- 사업내용 : 선도농가 보유기술 및 시설활용 교육장 조성
- 사업량 : 2개소
- 사업비 : 760백만원(군480, 자부담280)

(단위 : 백만원)

총사업비	기투자	2026년					2027 이후	비고
		계	국	도	군	자		
760	-	160	-	-	80	80	600	

☐ 추진계획

- 2026. 1. : 2026년 거창사과 100년 준비 세부계획 수립
- 2026. 3. : 거창사과 100년 조례 제정
- 2026. 5. : 거창 미래형 사과원 현장 체험·교육장 조성 추진
- 2026. 12. : 추진성과 보고
- 2027. 1. ~ : 거창사과 100년 추진위원회 조직 등 행사 본격 준비

☐ 기대효과

- 100년 사과기록과 문화유산 보존으로 지역 정체성과 브랜드 스토리 강화
- 후대 계승 가능한 거창사과의 역사적 자산 확립
- 지속가능한 사과산업 미래세대 육성

4

준고랭지 여름배추 안정생산 체계 구축

- ❖ 이상기후에 따른 여름철 채소 안정적 공급 필요성 증대
- ❖ 여름배추(8~9월 출하) 관행 대비 10~14일 조기출하 및 수급 취약 시기(추석 전후) 공급으로 수급 안정과 농가 수익 향상에 기여

☐ 추진방향

- 조기출하, 기계화가 가능한 준고랭지 작형으로 여름 배추 생산 전환
- 준고랭지 지역에 여름 배추 생산을 위한 고온 피해 경감 종합 기술 투입
 - ※ 고랭지채소 재배현황 : 29농가, 41ha(고제 11농가/24ha, 신원 1농가/1ha, 가북 17농가/16ha)

☐ 사업개요

- 사업기간 : 2026. 1. ~ 12.
- 사업대상 : 3ha 내외 준고랭지 여름 배추 재배 의향 농업인 또는 생산자단체
- 사업내용
 - 내서성 품종(종자, 모종 등), 복합소재 저온성 필름, 미세살수, 생리활성제
 - 무굴착 땅속 배수를 위한 장비, 토양 병해 방제제 등
 - 정식 및 재배관리 자동화 기술 보급(국립원예특작과학원)
- 사업비 : 200백만원(국100, 군100)

(단위 : 백만원)

총사업비	기투자	2026년					2027 이후	비고
		계	국	도	군	자		
200	-	200	100	-	100		-	

☐ 추진 현황 및 계획

- 2025. 7. : 국립원예특작과학원 담당자 면담 및 '26년 시범 사업 선정
- 2026. 1. ~ 11. : 사업대상자 공모 · 선정, 사업 추진
- 2026. 12. : 시범사업 평가 및 환류

☐ 기대효과

- 여름 배추 안정 생산으로 수급(물가) 안정 및 농가 소득 증대
- 기계화 및 자동화 기술 적용을 통한 노동시간 단축

5

서북부경남 거점APC 기자재 보관창고 신축

- ❖ 거점APC의 팔레트, 컨테이너 상자의 장기간 야외 적재로 내구성 저하와 태풍·집중호우 등 기상재해 시 안전사고 발생 우려로 시설 보강 필요

☐ 추진방향

- 전국 사과 5대 주산지의 안정적인 유통기반 조성과 경영효율화
- 날씨에 영향 없이 농산물(사과) 납품이 가능하여 농가편의 제공

☐ 사업개요

- 사업기간 : 2026. 1. ~ 12.
- 사업위치 : 서북부경남거점APC(거창읍 거함대로 3372)
- 사업내용 : 자재창고 및 비가림시설(1,500㎡) 신축
- 사업비 : 1,200백만원(도비 240, 군비 960)

(단위 : 백만원)

총사업비	기투자	2026년					2027 이후	비고
		계	국	도	군	자		
1,200	-	1,200	-	240	960	-	-	

☐ 추진계획

- 2026. 1. ~ 3. : 실시설계
- 2026. 4. ~ 8. : 기자재 보관창고 신축사업 착공 및 준공

☐ 기대효과

- 기자재 보관창고 신축을 통한 재해 안전예방 및 경영효율화
- 농가에 편의 제공으로 우수원물 확보 및 거점APC 활성화 기여

6

글로벌 유통망 연계 수출시장 다변화

- ❖ 급변하는 수출 환경에 대응하는 전략적 해외 시장 개척
- ❖ 대형 유통업체의 유통·마케팅 노하우를 활용한 글로벌 수출 경쟁력 강화

□ 추진방향

- 국내 대도시 직거래 행사 등 오프라인 판촉행사 연계 거창 농특산물 홍보
- 대형 유통업체 연계를 통한 해외 신시장 발굴과 전략적 판로 개척

□ 사업개요

- 사업기간 : 2026. 1. ~ 12.
- 사업위치 : 국내외 일원
- 사업내용 : 대형 유통업체 연계를 통한 판촉행사, 미국현지 판매샵 운영 등
- 사업비 : 60백만원(균비 60)

(단위 : 백만원)

총사업비	기투자	2026년					2027 이후	비고
		계	국	도	군	자		
60	-	60	-	-	60	-	-	

□ 추진계획

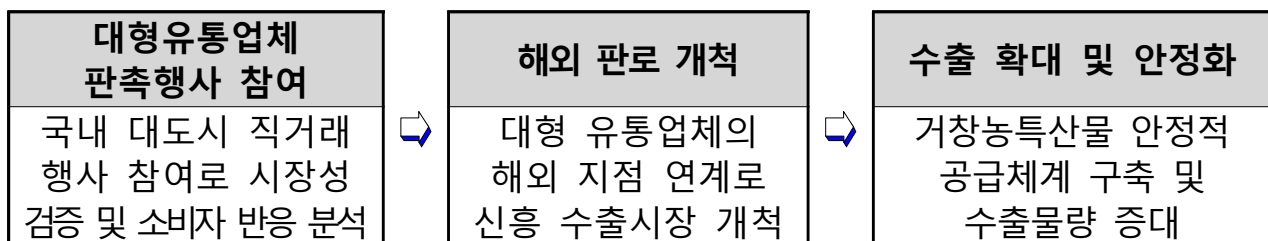

□ 기대효과

- 해외 신시장 개척에 따른 유통망 확대 및 안정적 판로 확보
- 수출업체 글로벌 경쟁력 강화 및 매출 증대

7

우수 농산물 해외수출 활성화 지원

- ❖ 우수 농산물 해외 판로 개척 및 수출 확대 통한 농업 소득 증대
- ❖ 해외 마케팅 및 판촉 지원 등을 통한 지역 농산물 수출 경쟁력 강화

☐ 추진방향

- 해외 수출용 포도 박스 지원으로 유통 효율성 제고 및 수출물류 비용 절감
- 국내외 판촉 행사, 시식회, 온·오프라인 홍보를 통한 인지도 확대

☐ 사업개요

- 사업기간 : 2026. 1. ~ 12.
- 사업대상 : 거창 포도 수출 공선회 등
- 사업내용
 - (포도수출 박스지원) 포도 수출용 박스(컨테이너 4,000개) 제작
 - (홍보 및 판촉지원) 국내외 판촉행사, 마케팅비, 판촉비, 홍보비, 물류비 등 지원
- 사 업 비 : 30백만원(군비 30)

(단위 : 백만원)

총사업비	기투자	2026년					2027 이후	비고
		계	국	도	군	자		
30	-	30	-	-	30	-	-	

☐ 추진계획

- 2026. 1. : 세부계획 수립
- 2026. 3. : 수출용 박스 제작 및 판촉행사 지원

☐ 기대효과

- 사과 등 포장박스 혼용 시 발생하는 위생 문제를 개선하고, 청결한 수출 환경 조성 및 신선농산물 해외 수출 확대

8

농기계 안전사고 예방 홍보영상 제작 · 교육

- ❖ 증가하는 안전사고에 대비해 농업기계 안전사고 예방 홍보 영상을 제작 · 상영하여 농업인의 안전의식 제고 및 사고 감소에 기여

☐ 추진방향

- 농기계임대사업소 내 상시 영상 시스템 구축으로 반복적이고 지속적인 안전교육 효과 확보

☐ 사업개요

- 사업기간 : 2026. 1. ~ 6.
- 사업대상 : 농기계임대사업소 5개소
- 사업내용 : 농기계 사고사례 및 안전요령 동영상 제작 및 모니터 설치
- 프로그램 제작 1식, 모니터 5대
- 사 업 비 : 30백만원(군비)

(단위 : 백만원)

총사업비	기투자	2026년					2027 이후	비고
		계	국	도	군	기타		
30	-	30	-	-	30	-	-	

☐ 추진계획

- 2026. 1. ~ 3. : 농기계 사고사례 영상 제작
- 2026. 4. : 농기계임대사업소 모니터 설치 및 홍보 운영

☐ 기대효과

- 농업인의 안전사고의식 제고 및 사고 발생률 감소
- 농업인이 사고사례를 직접 접함으로써 위험 인지 능력 향상

2026년도 주요 업무 시행계획

행 복 농 촌 과 소 관

보고순서

I. 2026년도 주요 업무계획

- ☐ 정책 목표 및 과제
- ☐ 정책과제 추진계획

II. 현안·역점 사업

III. 신규·특수 시책

I. 2026년도 주요 업무계획

정책목표

지속가능한 농촌발전, 함께하는 행복공동체



4대 정책과제

- ① 같이 만드는 마을, 가치 있는 변화
- ② 함께 가꾸는 살기 좋은 농촌공간 조성
- ③ 맞춤형 귀농귀촌, 체류형 농촌관광으로 인구 유치
- ④ 사계절 꽃과 별이 함께하는 별바람 언덕

□ 이행과제

정책과제	같이 만드는 마을, 가치 있는 변화	
이행과제		① 마을 역량에 맞는 단계별 마을만들기 지원
		② 마을만들기지원센터 운영
		③ 완료지구 운영 활성화 지원
정책과제	함께 가꾸는 살기 좋은 농촌공간 조성	
이행과제		① 일반농산어촌개발 및 지역개발사업
		② 농촌협약(농촌지역개발)
		③ 거창읍 대동지구 농촌공간정비사업
정책과제	맞춤형 귀농귀촌, 체류형 농촌관광으로 인구 유치	
이행과제		① 젊은 귀농·귀촌 세대 유입 촉진과 안정된 농촌 정착 지원 강화
		② 귀농인 농업 실무역량 강화로 신규 전문농업인 육성
		③ 귀농·귀촌인 유치 홍보 및 맞춤형 상담 강화
		④ 온오프라인 농촌관광사업 홍보 활성화
		⑤ 농촌체험휴양마을 육성 지원
		⑥ 농촌체험휴양마을 운영 관리 및 역량 강화 지원
정책과제	사계절 꽃과 별이 함께하는 별바람 언덕	
이행과제		① 사계절 관광지로 거듭나는 거창 별바람언덕 경관 조성
		② 감악산 꽃별여행 행사 추진
		③ 밤의 정취를 느낄 수 있는 별빛언덕 음악회

1. 같이 만드는 마을, 가치 있는 변화

- ❖ 소외 없는 마을만들기로 읍·면 간 균형 있는 성장 추진
- ❖ 주민 중심 맞춤형 서비스로 생활의 질 향상과 행복도 상승

1] 마을 역량에 맞는 단계별 마을만들기 지원

○ 추진방향

- 지역주민 합의를 기반으로 한 마을사업 추진 유도
- 읍·면 균형발전을 위한 신규 마을 우선 지원

○ 추진체계

1단계 마을학교	마을만들기 주민교육 및 소액사업 계획수립 (시군역량강화사업 : 15백만원 / 국도비)	10개소
↓		
2단계 소액사업	마을가꾸기 및 동아리 활동(개소별 3백만원, 재료비 및 강사비) (마을만들기 소액사업 : 30백만원 / 군비)	10개소
↓		
3단계 현장포럼	마을 중장기 발전계획 수립(주민교육, 워크숍, 선진지견학) (시군역량강화사업 : 20백만원 / 국도비)	5개소
↓		
4단계 공모사업	3단계 현장포럼 결과 반영 공모사업 도전 지원 ▶취약지역 개조사업 : 총사업비 2,000백만원(국도비) ▶마을자율 개발사업 : 총사업비 500백만원(군비) ▶마을종합 개발사업 : 총사업비 1,000백만원(군비)	국도비, 자체

○ 추진계획

- 2026. 1. ~ 2. : 마을학교 신청접수 및 운영 ※ 신규마을 우선 지원
- 2026. 2. ~ 3. : 소액사업 신청·접수 및 대상선정
- 2026. 4. ~ 9. : 소액사업 시행(민간경상사업보조)
- 2026. 10. ~ 11. : 현장포럼 운영 ※ 소액사업 우수마을
- ※ 공모사업 : 사업별 공모시기에 따라 예비계획 수립 지원
(취약지역개조사업 11월~6월, 마을자율/종합개발 5월~8월)

② 마을만들기지원센터 운영

○ 추진방향

- 주민주도의 자치역량 강화 : 공동체 리더 발굴 및 역량강화 교육
- 지속가능한 마을공동체 기반 마련 : 완료지구를 활용한 지속적 활동모델 발굴

○ 운영방식 : 민간위탁 / 활력거창네트워크('25. 1. ~ '27. 12.)

○ 인 원 : 4명(상근 3명, 비상근 1명(센터장))

○ 운영재원

- 사 업 비 : 391백만원(국 274, 도 35, 군 82)

※ 시군역량강화사업 30% 한도 내 상근직 인건비 활용 가능

- 운 영 비 : 50백만원(군비) / 사무실 운영, 센터장 활동비 등

구 분		주요내용	사업비 (백만원)	비 고
	합 계		441	
시 군 역 량 강 화	소 계		391	
	지역인적 자원육성	<ul style="list-style-type: none"> ■ 거창한 마을학교(심화), 거창한 마을학교(공통) ■ 찾아가는 리더 교육 	40	
	완료지구 활성화	<ul style="list-style-type: none"> ■ 완료지구 활성화 지원사업 ■ 학습조직 역량강화 사업 	135	
	공동체 활성화	<ul style="list-style-type: none"> ■ 공동체 활성화 지원사업, 성과공유회 ■ 공동체 활성화 포럼, SNS 홍보 	99	
	인건비	<ul style="list-style-type: none"> ■ 상근직 직원 3명 인건비 	117	사업비 매칭분 30%
군비	운영비	<ul style="list-style-type: none"> ■ 사무실 운영비 ■ 센터장 활동비, 초과근무수당 및 출장여비 등 	50	

③ 완료지구 운영 활성화 지원

○ 추진방향

- 농촌지역개발사업으로 조성된 읍·면 소재지 단위 거점시설의 운영을 활성화 하고
- 거점시설을 중심으로 배후마을이 필요로 하는 다양한 서비스를 공급하여 주민만족도 증대

○ 완료지구 현황 : 총 42개소 / 시설별 운영위원회 관리위탁(운영비 직접지원 없음)

구 분	지 구 명	비고
읍면단위 거점시설 (11개소)	거창읍, 주상면, 웅양면, 고제면, 북상면, 위천면2(중심지, 테마형), 마리면, 남상면, 신원면, 가조면	농촌중심지 활성화 / 기초생활 거점조성
권역단위 개발 (7개소)	거창 월천, 웅양 곰내미, 고제 삼봉산, 북상 월성, 위천 수승대, 남하 지산, 가북 단지봉	
마을자율개발 (20개소)	거창(갈지, 개화, 송정), 주상(오류동, 연교), 웅양(어인, 오산), 고제(수내), 북상(갈계), 남상(임불, 대현, 고척), 신원(내외탐, 양지, 대현), 가조(기리, 용당소, 상수월, 병산), 가북(어인)	
마을종합개발 (4개소)	웅양 오산, 남하 월곡, 신원 대현, 가조 기리	

○ 추진사업

① 완료지구 시설 보완 : 완료지구 노후 시설물 유지보수 지원

- 사 업 비 : 150백만원(군비 / 시설비)
- 주요사업 : 건물방수, 창호교체, 뢰스정비, 표지판 교체 등

② 완료지구 운영 역량강화 지원 : 인력양성 및 서비스 프로그램 지원

사 업 명	사 업 대 상	주요내용
시군역량강화	거창군 전체	완료지구 거점시설활용
중심지활성화	거창읍	거점시설 운영역량강화, 배후마을 맞춤형 프로그램 운영
기초생활거점	주상면 마리면, 남하면, 신원면, 가조면, 가북면	
기초거점(2단계)	웅양면, 북상면, 위천면, 남상면	

※ 고제면은 농촌협약 체결당시(2023년) 사업 시행 중으로 협약대상사업 미포함

→ 시군역량강화 지원 및 2026년 상반기 기초생활거점조성 2단계 사업 신규공모 선정 추진

2. 함께 가꾸는 살기 좋은 농촌공간 조성

- ❖ 농촌지역 특성과 주민수요에 기반한 생활인프라 확충
- ❖ 기초생활거점지 기능확충과 배후마을 서비스전달체계 구축을 통한 농촌 행복시스템 구축

□ 추진방향

- 지역 특성과 수요에 기반한 적합한 사업 발굴·추진을 통해 농촌 생활권 활성화 기여
- 농촌지역에 부족한 생활인프라 확충과 주민역량강화 및 주민활동가 양성 등의 소프트웨어 사업을 통하여 농촌 행복시스템 구축

□ 분야별 추진사항 및 향후 계획

① 일반농산어촌개발 및 지역개발사업 : 8개 지구 / 22,557백만원

1-1) 기초생활거점 조성사업 : 2개 지구 / 10,420백만원

지구명	사업기간	사업비 (백만원)	사 업 내 용	진도 (%)	비고
계 (2개 지구)		10,420			
가북면	2020 ~ 2026	6,100	▶ 따뜻한마음센터(폐교 리모델링) 조성 A=863.2.0m ² ▶ 다목적 강당 신축(1층) A=540.0m ² ▶ 역량강화(교육 및 견학, 복지·문화 프로그램 등) ⇒ 2024. 2. 공사 착공 / 2025. 12. 준공	95	거창군 시 행
남하면	2021 ~ 2026	4,320	▶ 거점 커뮤니티 센터 신축(1층) A=623.5m ² ▶ 다목적 광장 조성 A=3,755m ² ▶ 역량강화(교육, 거점 활성화 컨설팅 등) ⇒ 2024. 6. 공사 착공 / 2026. 6. 준공(예정)	70	농어촌 공사 위탁시행

1-2) 농어촌 취약지역 생활여건 개조사업 : 5개 지구 / 10,137백만원

지구명	사업기간	사업비 (백만원)	사 업 내 용	진도 (%)	비고
계 (5개 지구)		10,137			
병 향 (마리)	2024 ~ 2027	1,952	<ul style="list-style-type: none"> ▶ 마을회관 리모델링(A=130m²), 안내판 설치 3개소 등 ▶ 기초생활인프라 정비 및 사유시설(지붕개량 및 집수리 등) 정비 지원 등 ▶ 역량강화(교육 및 견학, 재해·재난 안전교육 등) ⇒ 기본계획 수립(완료) → 26년 시행계획 수립 및 공사 착공, 27년 사업준공(예정)	30	농어촌 공사 위탁시행
아 주 (남하)	2024 ~ 2027	1,986	<ul style="list-style-type: none"> ▶ 위험사면정비 L=118m, 노후담장 정비 L=290m ▶ 기초생활인프라 정비 및 사유시설(지붕개량 및 집수리 등) 정비 지원 등 ▶ 역량강화(교육 및 견학, 취약계층 돌봄 등) ⇒ 기본계획 수립(완료) → 26년 시행계획 수립 및 공사 착공, 27년 사업준공(예정)	30	농어촌 공사 위탁시행
남 불 (남상)	2025 ~ 2028	2,069	<ul style="list-style-type: none"> ▶ 공동급식실 조성(마을회관 리모델링) 117m², 주민쉼터 조성(빈집 정비) 76m² ▶ 기초생활인프라 정비 및 사유시설(지붕개량 및 집수리 등) 정비 지원 등 ▶ 역량강화(교육 및 견학, 취약계층 돌봄 등) ⇒ 기본계획 수립 중 → 26년 시행계획 수립 및 공사 착공, 28년 사업준공(예정)	30	농어촌 공사 위탁시행
기 리 (가조)	2025 ~ 2028	2,104	<ul style="list-style-type: none"> ▶ 공동텃밭 및 정원 조성 2개소 ▶ 기초생활인프라 정비 및 사유시설(지붕개량 및 집수리 등) 정비 지원 등 ▶ 역량강화(교육 및 견학, 취약계층 돌봄 등) ⇒ 기본계획 수립 중 → 26년 시행계획 수립 및 공사 착공, 28년 사업준공(예정)	30	거창군 시 행
공 수 (가북)	2026 ~ 2029	2,026	<ul style="list-style-type: none"> ▶ 경로당 리모델링(A=91m²), 공유텃밭 조성 ▶ 기초생활인프라 정비 및 사유시설(지붕개량 및 집수리 등) 정비 지원 등 ▶ 역량강화(교육 및 견학, 취약계층 돌봄 등) ⇒ 2026년 기본계획수립 착수 → 27년 시행계획 수립 및 공사 착공, 29년 사업준공(예정)	-	농어촌 공사 위탁시행

1-3) 주거플랫폼 구축사업 : 1개 지구 / 2,000백만원

지구명	사업기간	사업비 (백만원)	사 업 내 용	진도 (%)	비고
계 (1개 지구)		2,000			
가북면	2023 ~ 2026	2,000	<ul style="list-style-type: none"> ▶ 복합문화센터 조성 (3층) A=370m² 사업대상지변경> 구.보건지소 → 구.가북중학교 • 공유주방(1층, 146.0m²) • 커뮤니티실(2층, 65.0m²) • 동호인방(3층, 159.0m²) ▶ 어린이놀이터 조성 A=311.0m² <ul style="list-style-type: none"> • LH공공임대주택 연계 놀이터 조성 ▶ 주민쉼터조성 <ul style="list-style-type: none"> • 진입로 확장(L=245m, 4~8m) • 정원(치유/텃밭) 조성(2,341m²) • 폐교 주변 경관조경 및 주차장조성(383m²) <p>⇒ 지역개발 행정절차 이행중</p> <ul style="list-style-type: none"> - 2025. 12. : 경남도 협의 및 승인 신청 (일괄추진) 사업구역.사업시행자지정(진행중), 실시계획 승인(진행중) - 2025. 12. : 사업 착공 - 2026. 12. : 공사 준공(예정) 	30	거창군 시 행

② 농촌협약(농촌지역개발사업) : 15개 지구 / 47,715백만원

지구명	사업 기간	사업비 (백만원)	사 업 내 용	진도 (%)	비고
계 (15개 지구)		47,715 <6,750>			
농 촌 중 심 지 활 성 화	거창읍	2023 ~ 2027	9,000 + <기금 6,750> <ul style="list-style-type: none"> ▶ 위 치 : 거창군 거창읍 상림리 145-1번지 ▶ 복합센터 신축 (6층)연면적 A=1,940m² (거창활력센터+청년창업지원센터) ⇒ 실시설계 및 시행계획 수립 중 	40	거창군 시 행
	위천면 (테마형)	2023 ~ 2025	500 <ul style="list-style-type: none"> ▶ 위 치 : 위천면 장기리 403-3번지 (구.위천보건지소) ▶ 청년문화 활력소(모여락 센터) 조성 모여락센터 조성(2층) 연면적 A=251.04m² ⇒ 사업준공 	100	거창군 시 행
	웅양면 (테마형)	2024 ~	500 <ul style="list-style-type: none"> ▶ 위 치 : 웅양면 노현리 223-2번지 일원 (웅양면사무소 유희창고) 	40	농어촌 공사

지구명	사업 기간	사업비 (백만원)	사 업 내 용	진도 (%)	비고
		2026	▶ 웅양 mom편한 돌봄센터 조성 (리모델링.증축) 연면적 A=246m ² ⇒ 행정절차(건축허가 등) 진행 중		위탁시행
	가북면 (테마형)	2024 ~ 2026	▶ 위 치 : 가북면 우혜리 1877-3번지 일원 (구.가북보건지소) ▶ 행복나눔 전파소 조성 (리모델링) 연면적 A=163m ² ⇒ 행정절차(건축허가 등) 진행 중	40	거창군 시 행
기 초 생 활 거 점 조 성	가조면 (통합)	2023 ~ 2027	▶ 위 치 : 가조면 수월리 453번지 일원 (가조할인마트 인근) ▶ 문화드림 청년마루 (신축)2층 연면적 A=637.5m ² , ⇒ 실시설계 및 시행계획 수립 중	30	농어촌 공사 위탁시행
	주상면 (1단계)	2023 ~ 2027	▶ 위 치 : 주상면 도평리 713번지 일원 (구.거창여성농업인센터) ▶ 문화누리 거점센터 (신축)2층 연면적 A=562m ² ⇒ 실시설계 및 시행계획 수립 중	30	거창군 시 행
	마리면 (1단계)	2023 ~ 2027	▶ 위 치 : 마리면 말흘리 247-2번지 일원 (마리면사무소 임시주차장) ▶ 마리면청사 + 문화센터 복합타운 건립 (복합화) 기초생활거점센터 743.7m ² + 행정복지센터 663.3m ² ⇒ 실시설계 및 시행계획 수립 중	30	거창군 시 행
	신원면 (1단계)	2023 ~ 2027	▶ 위 치 : 신원면 과정리 947-2번지 일원 (신원 게이트볼장 옆) ▶ 평생교육센터 조성(신원 사랑누리센터 증축) ⇒ 실시설계 및 시행계획 수립 중	35	농어촌 공사 위탁시행
	웅양면 (2단계)	2025 ~ 2029	▶ 배후마을 서비스 지원 ⇒ 찾아가는 서비스를 통해 교통약자 및 문화. 복지 소외지역 주민들의 삶의 질 향상 - 2025. 7. : 착수 - 2026. 1분기. : 기본계획 승인.고시 - 2029. 12. : 사업완료	10	거창군 시행
	위천면 (2단계)			10	
	북상면 (2단계)			10	
	남상면 (2단계)			10	
시 군 역 량	12개 읍면	2023 ~ 2027	▶ 마을대학, 현장포럼, 완료지구 운영활성화 프로그램 등	-	마을만들기 지원센터

지구명	사업기간	사업비 (백만원)	사 업 내 용	진도 (%)	비고
강 화					
취 약	임 불 (남상)	2023 ~ 2026	2,253	50	거창군 시행
마 을 만 들 기	자율	2023 ~ 2027	3,000	-	거창군 시행
	종합		4,500	-	

③ 거창읍 대동지구 농촌공간정비사업 : 1개 지구 / 29,500백만원

지구명	사업기간	사업비 (백만원)	사 업 내 용	진도 (%)	비고
동 산 (거창읍)	2022 ~ 2026	29,500	▶ 폐축사 철거 181동(24,119m ²) 및 석면 처리 ▶ 주민공동이용시설 신축(1층, 연면적 A=200m ²) 1동, 생태 숲 및 공유텃밭 조성, 주차장 및 광장 정비 ⇒ 실시설계·시행계획 수립중 ⇒ 지장물(폐축사 등) 정비사업 해체공사중 - 2026. 4. : 실시설계 및 시행계획 승인.고시 - 2025. 12. ~ 2026 12. : 사업착공 및 준공(예정)	65	거창군 시행

3. 맞춤형 귀농귀촌, 체류형 농촌관광으로 인구 유치

- ❖ 신규·청년 귀농귀촌인의 안정된 정주 기반 마련과 핵심 인재 양성을 통해 인구 증가와 지역사회 재도약 견인
- ❖ 농촌관광 인프라 개선 및 신규 프로그램 개발을 통해 체류관광 활성화 및 생활인구 유치

① 젊은 귀농·귀촌 세대 유입 촉진과 안정된 농촌 안착 지원 강화

- 청년 귀농인 맞춤형 역량 강화와 원활한 정주 기반 마련
 - 거창韓 청년 귀농홈 지원사업 : 150백만원(지방소멸대응기금)
 - 시설유지보수 60백만원 / 영농교육 30백만원 / 청년 농업인턴제 60백만원
 - 청년 귀농인 위한 유치→정착→사후관리 단계별 정착프로그램 운영확대
 - 유치단계 : 귀농귀촌인 대상 농촌체험 교육(4박 5일)
 - 정착단계 : 작물별 이론 및 실습교육, 청년 귀농 인턴제(5개월 2회) 운영
 - ※ 청년 귀농인 농업 인턴 대상자 → 청년 귀농인의 집 입주
 - 사후관리단계 : 청년 귀농귀촌인 네트워크 구축 및 지역주민간의 소통 프로그램 운영
- 신규 귀농·귀촌인의 농촌생활 기회 및 영농기반 지원
 - (귀촌형) 귀촌, 거창에서 한 달 살기 : 20가구 20백만원(군비)
 - (단기귀농형) 귀농, 농촌에서 살아보기(6개월) : 3가구 3명 26백만원(도 7, 군 19)
 - (장기귀농형) 읍면별 마을 자원 활용 귀농인의 집 운영(최대2년) : 18개소
 - 귀농 농업창업 및 주택구입 지원 : 최대 300백만원 2.0% 융자지원
 - 귀농세대 영농정착금 지원 : 60세대 300백만원(군비)
 - 귀농인 직거래 포장재 지원 : 100명 42백만원(군비)
 - 귀농인 안정정착 지원 : 3개소 4백만원(도 1, 군3)

② 귀농인 농업 실무역량 강화로 신규 전문농업인 육성

- 농업경영능력향상을 위한 청년경영실습 스마트 임대농장 운영
 - 3연동 스마트팜 4개동(5,428㎡), 스마트 환경제어 시스템 등
- 전문역량 강화를 위한 단계별 귀농 교육 지원: 4개 사업 91백만원(국 10, 도 26, 군 55)
 - 기초교육 : 귀농인 영농대학(11), 신규농업인 기초영농기술교육(2)
 - 심화교육 : 농업인턴제(60), 신규농업인 현장실습교육(18)

③ 귀농·귀촌인 유치 홍보 및 맞춤형 상담 강화

- 귀농귀촌 동네작가 운영 : 7명 16백만원(도 5, 군 11)
 - 정기적인 귀농·귀촌 콘텐츠 제작 및 정보 제공
 - 마을소개, 농촌생활 및 영농현장, 귀농 성공사례 등 홍보
- 귀농귀촌 전문 상담실 운영 : 전문상담가 1명 18백만원(군비)
- 도시민 유치를 위한 찾아가는 현장 상담실 운영 : 3회 32백만원(도 9, 군 23)

④ 온오프라인 농촌관광사업 홍보 활성화

- 관내외 축제 및 박람회 등 찾아가는 농촌체험 프로그램 운영 : 18백만원(군비)
- 거창군체험마을협의회 온라인 채널 팔로워 1,000명 달성 및 이벤트 추진
- 체험마을 홈페이지 활성화로 방문객 유입 경로 다각화

⑤ 농촌체험휴양마을 육성 지원

- 체험휴양마을 노후 체험시설 환경개선사업 : 154백만원(군비)
- 체험휴양마을 체험사업 운영 지원사업 : 40백만원(군비)
 - 마을 역사와 주변 여건에 적합한 체험 프로그램 개발
- 지속가능한 마을 관광상품 개발 : 3개 마을(여행사 연계)
 - 농촌체험휴양마을의 특색을 반영한 거창 마을만의 촌캉스 상품 개발

⑥ 농촌체험휴양마을 운영 관리 및 역량 강화 지원

사 업 명	사업량	사업비 (백만원)	비 고
5개 사업		312	
농촌체험휴양마을 사무장 활동비 지원	12명	249	도 45, 군 204
농촌체험휴양마을협의회 운영 지원	1개소	39	군비
농촌체험마을 인적역량강화 교육 지원	15명	4	국 1, 도 0.6 군 24
농촌체험휴양마을 보험가입 지원	13개소	8	국 4.5, 도 0.8 군 27
농촌체험휴양마을 홍보물 제작	1식	12	군비



4. 사계절 꽃과 별이 함께하는 별바람언덕

- ❖ 사계절 꽃이 만발하고 별이 함께하는 거창 별바람언덕 조성
- ❖ 별바람언덕 사계절 관광 활성화를 통한 거창의 관광 활성화

① 사계절 관광지로 거듭나는 거창 별바람언덕 경관 조성

- 추진목표 : 사계절 관광지 별바람언덕 방문객 100만명 시대 도약
- 주요내용 : 화초류, 수목, 잔디 식재 및 관리
 - 화초식재 : 아스타, 구절초 등 식재 및 사계절 꽃 포토존 조성
 - 화초관리 : 제초, 병충해 방제, 순지르기, 시비 등 상시 관리
 - 사 업 비 : 1,023백만원(군비)

② 감악산 꽃별 여행 행사 추진

- 추진목표 : 관광 활성화를 통해 생활인구 확대 및 지역경제 활성화
- 사업개요
 - 행사기간 : 2026. 9월 말 ~ 10월 초 예정 / ※ 개화시기 고려
 - 위 치 : 거창별바람언덕 일원(신원면 연수사길 452)
 - 사 업 비 : 398백만원(군비)
 - 주요내용
 - 꽃별 음악회, 먹거리 등 부대행사 및 농산물 판매장 운영
 - 홍보영상 제작 및 SNS 홍보, 스탬프투어 등

③ 밤의 정취를 느낄 수 있는 별빛 언덕 음악회

- 추진목표 : 거창 별바람언덕의 야경홍보를 통한 관광객 확보
- 사업개요
 - 사 업 명 : 별빛 언덕 음악회
 - 위 치 : 거창별바람언덕 일원(신원면 연수사길 452)
 - 사 업 량 : 연1회
 - 사 업 비 : 20백만원(군비)
 - 주요내용 : 별바람언덕의 청정한 밤하늘을 바라보며 음악을 감상할 수 있는 음악회 추진

II. 현안 · 역점 사업

- ① 농촌공간 재구조화 시행계획 수립
- ② 농촌협약 사업
- ③ 거창읍 대동지구 농촌공간정비사업
- ④ 거창韓 청년 귀농홈 지원사업
- ⑤ 농촌 체류형 복합단지 조성 시범사업

1

농촌공간 재구조화 시행계획 수립

- ❖ 재구조화 기본계획 기반 우리군 필요·추진 사업 구체화
- ❖ 필요시 특화지구 지정을 통해 우리군 농촌공간 재구조화 추진

□ 추진배경

- 농식품부 농촌공간재구조화법 시행에 따라 수립한 기본계획을 실현할 구체적인 사업계획 수립 ※ 기본계획 수립완료('26. 2월 예정)
- 지속적인 농촌지역개발사업 추진을 위한 2차 농촌협약('28~'32) 공모 필수조건(시행계획 수립) 충족

※ 농촌공간재구조화법(2024. 3. 29.) 시행에 따른 지자체 이행사항

① 농촌공간 재구조화 및 재생 기본계획(10년간 계획) / 법적의무

※ 농촌협약 체결 지자체도 수립 의무 (2025~2034 또는 2026~2035)

② 농촌공간 재구조화 및 재생 시행계획(5년간 계획) / 필요시

※ 시행계획 평가로 농식품부-지자체 농촌협약 체결 및 사업비(국비 최대 400억원) 지원

□ 1차 농촌협약 VS 2차 농촌협약

구 분	목 적	비 고
1차 농촌협약 ('23~'27)	생활권 서비스 공급 을 위한 거점시설 확충 ※ 읍·면 주민공동이용시설 조성	농촌공간 전략계획(20년) ↓ 생활권 활성화계획(5년)→농촌협약 생활권단위 협약체결(거창읍 단일생활권)
2차 농촌협약 ('28~'32)	농촌공간의 재구조화 를 통한 효율적인 관리 ※ 사유재산의 재배치	재구조화 기본계획(10년) ↓ 재구조화 시행계획(5년)→농촌협약 재생활성화 1개 지역 협약체결

※ 2차 농촌협약 추진계획(안)

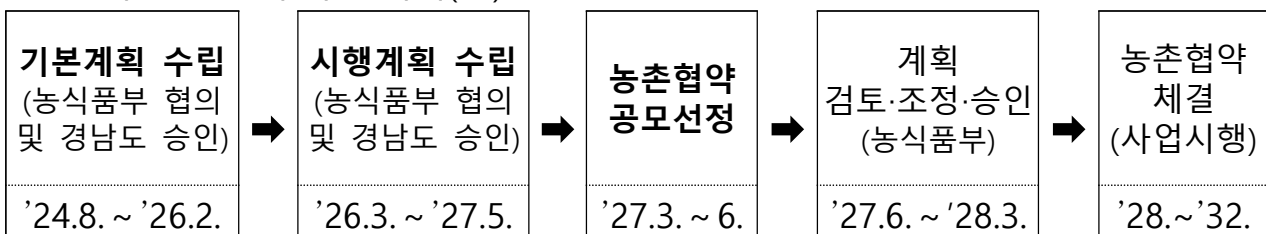

□ 기본계획 수립 추진사항

- 수립기간 : 2024. 8. ~ 2026. 2.(18개월)
- 수립방법 : 전문업체 용역(339백만원/군비) (주)엔브이(협상에 의한 계약)
- 주요내용
 - 거창군 농촌공간 재구조화 재생을 위한 기초조사
 - 농촌재생활성화지역 지정(농촌재생사업 추진 권역)
 - 농촌특화지구 지정(안) 및 운영관리 방향 설정 등
- 주요 추진사항
 - 2024. 12. : 중앙지원기관(한국농어촌공사 지역개발본부) 자문
 - 2025. 5. : 기본계획 경상남도, 농식품부 컨설팅
 - 2025. 6. ~ 8. : 읍·면별 설명회 및 주민토론회(각 2회)

□ 문제점 / 개선·해소 대책

- 우리군 1차 농촌협약으로 전 읍·면에 거점시설 조성이 완료,
향후 대규모 시설조성사업(중심지, 기초거점) 수요 미미할 것으로 예상
 - ⇒ 기초생활거점조성(2단계) 사업 매칭(거점시설 활성화 및 배후마을서비스 공급)
 - ⇒ 위해시설 철거 및 이전 가능한 농촌공간정비사업 매칭
예) 동산마을 농촌공간정비사업 : 폐축사단지 철거 및 재생사업
 - ⇒ 기본계획 결과 시급성, 효율성 등 종합검토 후 ①농촌협약을 통한 패키지사업 또는 ②개별 공모사업 추진 방향(여부) 설정

□ 향후 추진계획

- 시행계획 수립
 - 수립기간 : 2026. 3. ~ 2027. 5.
 - 수립방법 : 전문업체 용역
 - 사업비 : 200백만원 정도(군비)
- 2차 농촌협약 공모(농식품부 계획에 따라 탄력 대응)
 - 평가기간 : 2027. 4. ~ 6. / 최종확정 6월
 - 평가방법 : 경상남도 사전평가 → 농식품부 대면평가

붙임1

농촌특화지구란?

○ 성 격

- 농촌공간을 효율적으로 개발-이용-보전하기 위하여 농촌의 일정 지역을 용도에 따라 구획화 ※ 시행계획 수립 시 필요한 경우 지정
- 향후 농식품부 사업 매칭을 위하여 필수 조건이 될 수 있음
→ 축사, 공장, 태양광발전시설 등 사유재산 이동을 유도하는 인센티브 역할

○ 지정기준

구 분	지 정 기 준
농촌마을 보호지구	<ul style="list-style-type: none"> ▶ 주민의 의견을 반영해 쾌적한 마을 주거환경을 유지하고 마을 입지 시설을 관리하기 위한 지역 ▶ 농촌환경관리시설, 토지이용 등 지역 여건을 고려하여 정주여건 보호가 시급한 농촌마을을 우선 선정
경관농업지구	<ul style="list-style-type: none"> ▶ 경관보전 직접지불제 지급대상 지역 ▶ 지역성을 보여주는 농업 경관작물 집단재배지역 및 그 주변지역
농업유산지구	<ul style="list-style-type: none"> ▶ 농업유산으로 지정되거나 농업적, 지식적 가치가 있어 자원관리가 필요한 지역 ▶ 농업관련 세계문화유산 및 국가지정 유산 등 역사자원을 보유하고 있어 보전·육성이 필요한 지역
농업산업지구 30,000㎡ 이상	<ul style="list-style-type: none"> ▶ 대규모 시설농업(스마트팜, 수직농장, 수경재배 등) 집적지 ▶ 농업관련 생산·저장·유통·판매시설 또는 청년농 창업지원시설 집적지
축산지구 30,000㎡ 이상	<ul style="list-style-type: none"> ▶ 민원이 지속적으로 발생하는 축사를 우선으로, 지정된 축산지구로 이전 유도 ▶ 「거창군 가축분뇨의 관리에 관한 조례」 별표1에 따른 이격거리를 참고하여 지구 지정
농촌융복합 산업지구 30,000㎡ 이상	<ul style="list-style-type: none"> ▶ 6차 산업 지원 및 육성 지역 ▶ 거창군 농어촌체험 및 휴양마을 조성 지역 및 권역단위 사업추진 예정 지역
재생에너지지구 50,000㎡ 이상	<ul style="list-style-type: none"> ▶ 재생에너지 시설 집적지 중 농업산업 및 농촌 융복합 산업지구와 연계가능한 지역 ▶ 거창군 내 탄소중립 도시 계획 지역 및 신재생에너지 융복합지원사업 참여율이 높은 지역
특성화 농업지구	<ul style="list-style-type: none"> ▶ 친환경농업 인증사업자 입지 및 친환경 인증 농가 집적지 ▶ 논콩, 지역 고품질 쌀 등 기존 지역특성화 집적지와 연계가능한 지역

※ 농촌특화지구 적용 예시



붙임2

농촌공간계획 관련 추진 가능 사업 (현재기준)

※ 농식품부 - 타 부처 협의를 통해 신규 사업 등을 반영하여 매년 추가·보완 예정

○ 기본계획 수립 시에만 지원하는 사업(개별공모 가점)

구분	사 업 명
1	일반농산어촌개발 (농촌중심지활성화, 기초생활거점조성, 시·군 역량강화)
2	농촌공간계획 및 재생지원 (농촌공간정비)
3	농촌형 교통모델
4	청년농촌보금자리조성
5	농촌유휴시설활용지역활성화
6	취약지역생활여건개조사업
7	농촌경제활성화지원 (농촌휴양서비스 산업 육성, 농산업 혁신벨트 조성, 농촌형 비즈니스 생태계 구축 등)
8	농촌취약계층복지지원 (농촌아이돌봄지원, 농촌돌봄농장)

○ 시행계획 수립 시 지원하는 사업(농촌협약 + 개별공모 가점)

구분	사 업 명	지원방식
1	일반농산어촌개발-협약 (농촌중심지활성화, 기초생활거점조성)	농촌협약 물량배정 (우선 선정)
2	농촌공간계획 및 재생지원 (농촌공간정비)	
3	농촌취약계층복지지원 (농촌아이돌봄지원, 농촌돌봄농장)	
4	일반농산어촌개발-개별공모 (농촌중심지활성화, 기초생활거점조성)	개별공모 지원우대 (가점 등)
5	취약지역생활여건개조	
6	청년농촌보금자리조성	
7	농촌경제활성화지원 (지역단위농촌관광콘텐츠개발, 농촌크리에이티브)	
8	농촌취약계층복지지원 (농번기돌봄지원)	
9	종자산업기반구축 (우수종묘증식보급기반구축)	
10	농촌고용인력지원 (농업근로자기숙사건립지원)	
11	말산업육성지원 (농어촌형 승마시설등 설치지원)	
12	가축분뇨처리지원 (축산악취개선, 공동자원화시설)	
13	축사시설현대화 (스마트축산단지)	
14	농산물산지유통센터활성화지원 (식품소재및반가공산업육성)	
15	스마트원예단지기반조성 (시설원예기반조성)	
16	농식품소비기반조성 (식생활교육지원)	
17	농업에너지이용효율화 (저탄소에너지공동이용시설)	
18	농경문화 소득화 모델 구축(격년)	

○ 농촌특화지구 지정 시 우대사업(개별공모 가점 등)

구분	지구유형	사 업 명
1	농촌마을 보호	일반농산어촌개발(기초거점)
2		취약지역생활여건개조
3		청년농촌보금자리조성
4		농촌생활인구유입지원
5	농촌산업 · 농촌융복합 산업	스마트농업 육성지구 조성 지원 (※농촌특화지구 지정이 기본 요건(권장 → 의무화))
6		식품산업인프라 강화
7		푸드테크연구지원센터구축
8		그린바이오산업 인프라 구축
9		농촌경제활성화지원(농산업 혁신벨트 조성)
10		농촌경제활성화지원(농촌형 비즈니스 생태계 구축)
11		농업자금이차보전(농촌융복합산업자금)
12	농촌융복합 산업	농식품 벤처·창업 활성화 지원(※농촌융복합산업 분야)
13		농촌경제활성화지원(농촌휴양서비스 산업 육성)
14	축산	축사시설현대화(ICT융복합확산)
15		축사시설현대화(스마트축산단지)
16		조사료생산기반확충(조사료 생산)
17		조사료생산기반확충(시설 및 기계장비)
18		조사료생산기반확충(방목생태 초지조성)
19		축사시설현대화(방역인프라)
20		가축방역대응지원(거점 세척·소독시설)
21		가축방역대응지원(가금농가 질병관리지원 등)
22	재생에너지	농촌재생에너지보급지원
23	농업유산	농촌경제활성화지원(농업유산 발굴·보전)
24	공통	농촌공간계획및재생지원(농촌공간정비)

2 농촌협약 사업

- ❖ 생활권 활성화계획의 농촌협약사업 추진으로 생활인프라 구축 및 배후마을 서비스 공급 활성화
- ❖ 지역거점 생활권의 성공적인 구축으로 2차 농촌협약 공모선정 기반 마련

□ 사업개요

- 사업기간 : 2023년 ~ 2027년(5년간)
- 총사업비 : 47,715백만원 (국 25,776, 도 3,282, 군 18,657)
- 협약내역 : 15개 단위사업

사 업 명	읍면 (지구)	사업기간(년)		사업비(백만원)				비고
		시작-종료	기간	합계	국비	도비	군비	
대상사업 계 (15개 단위사업)				47,715	25,776	3,282	18,657	
◇ 일반농산어촌개발								
- 농촌중심지활성화(일반형)	거창읍	'23~'27	5년	9,000	6,300	810	1,890	활력센터
- 농촌중심지활성화(테마형)	위천면	'23~'25	3년	500	350	45	105	유휴시설 리모델링
- 농촌중심지활성화(테마형)	가북면	'24~'26	3년	500	350	45	105	
- 농촌중심지활성화(테마형)	웅양면	'24~'26	3년	500	350	45	105	
- 기초생활거점조성(통합)	가조면	'23~'27	5년	6,000	4,200	540	1,260	거점시설 조성 및 S/W
- 기초생활거점조성(1단계)	주상면	'23~'27	5년	4,000	2,800	360	840	
- 기초생활거점조성(1단계)	마리면	'23~'27	5년	7,500	2,800	360	4,340	
- 기초생활거점조성(1단계)	신원면	'23~'27	5년	4,000	2,800	360	840	
- 기초생활거점조성(2단계)	웅양면	'25~'29	5년	1,000	700	90	210	S/W 배후마을 서비스 지 원
- 기초생활거점조성(2단계)	위천면	'25~'29	5년	1,000	700	90	210	
- 기초생활거점조성(2단계)	북상면	'25~'29	5년	1,000	700	90	210	
- 기초생활거점조성(2단계)	남상면	'25~'29	5년	1,000	700	90	210	
- 시군역량강화	12개 읍면	'23~'27	5년	1,962	1,373	177	412	마을센터
◇ 취약지역생활여건개조	남상면	'23~'27	5년	2,253	1,653	180	420	임불마을
◇ 마을만들기(자율, 종합)	12개읍면	'23~'27	5년	7,500	-	-	7,500	지방이양

□ 단위사업별 추진현황

지구명	사업 기간	사업비 (백만원)	사 업 내 용	진도 (%)	비고
계 (15개 지구)		47,715 <6,750>			
농촌 중심지 활성화	거창읍	2023 ~ 2027	9,000 + <기금 6,750>	40	거창군 시행
	위천면 (테마형)	2023 ~ 2025	500	100	거창군 시행
	웅양면 (테마형)	2024 ~ 2026	500	40	농어촌 공사 위탁시행

지구명	사업 기간	사업비 (백만원)	사 업 내 용	진도 (%)	비고
농 촌 중 심 지 활 성 화	가북면 (테마형) 2024 ~ 2026	500	▶ 위 치 : 가북면 우혜리 1877-3번지 일원 (구.가북보건지소) ▶ 행복나눔 전파소 조성 (리모델링) 연면적 A=163m ² ⇒ 실시설계 및 시행계획 수립 중 ▶ 추진 현황 - 2024. 2. : 기본계획 수립용역 착수 - 2024. 7. : 실시설계 착수 - 2025. 1. : 주민협의 및 경남도 관계부서 사전협의 - 2025. 5. : 기본계획(안) 농식품부 대면협의 - 2025. 9. : 기본계획 승인·고시 ▶ 향후 계획 - 2025. 12. : 시행계획 승인·고시 - 2026. 1. : 건축허가 등 행정절차 이행 - 2026. 2. ~ 2026. 12. : 공사 착공 및 준공	40	거창군 시 행
기 초 생 활 거 점 조 성	가조면 (통합) 2023 ~ 2027	6,000	▶ 위 치 : 가조면 수월리 453번지 일원 (가조할인마트 인근) ▶ 문화드림 청년마루 (신축)2층 연면적 A=637.5m ² , ⇒ 실시설계 및 시행계획 수립 중 ▶ 추진 현황 - 2024. 7. : 기본계획 승인·고시 - 2024. 8. ~ 11. : 경남도 공공건축 사전검토 및 거창군 공공건축 심의 - 2025. 2. : 공공건축 심의 완료 - 2025. 3. ~ 5. : 설계공모 시행 ▶ 향후 계획 - 2025. 6. ~ 2026. 2. : 실시설계 및 시행계획 수립 - 2026. 3. ~ 2026. 5. : 건축허가 등 행정절차 이행 - 2026. 5. ~ 2027. 7. : 공사 착공 및 준공	30	농어촌 공사 위탁시행
	주상면 (1단계) 2023 ~ 2027	4,000	▶ 위 치 : 주상면 도평리 713번지 일원 (구.거창여성농업인센터) ▶ 문화누리 거점센터 (신축)2층 연면적 A=562m ² ⇒ 실시설계 및 시행계획 수립 중 ▶ 추진 현황 - 2024. 7. : 기본계획 승인·고시 - 2024. 9. ~ 10. : 경남도 공공건축 사전검토 - 2025. 2. : 공공건축 심의 및 공유재산관리 계획 수립 - 2025. 3. ~ 5. : 설계공모 시행 ▶ 향후 계획 - 2025. 6. ~ 2026. 5. : 실시설계 및 시행계획 수립 - 2025. 5. ~ 2026. 7. : 건축허가 등 행정절차 이행 - 2026. 7. ~ 2027. 7. : 공사 착공 및 준공	30	거창군 시 행

지구명	사업 기간	사업비 (백만원)	사 업 내 용	진도 (%)	비고
기 초 생 활 거 점 조 성	마리면 (1단계)	2023 ~ 2027	7,500	30	거창군 시 행
	신원면 (1단계)	2023 ~ 2027	4,000	35	농어촌 공사 위탁시행
	웅양면 (2단계)		1,000	10	거창군 시 행
	위천면 (2단계)	2025 ~ 2029	1,000	10	
	북상면 (2단계)		1,000	10	
	남상면 (2단계)		1,000	10	
	12개 읍면	2023 ~ 2027	1,962	-	마을만들기 지원센터
	시 군 역 량 강 화				

지구명	사업 기간	사업비 (백만원)	사 업 내 용	진도 (%)	비고
취 약	임 불 (남상)	2023 ~ 2026	2,253	50	거창군 시 행
마 을 만 들 기	자율	2023 ~ 2027	3,000	-	거창군 시 행
	종합		4,500		

3

거창읍 대동지구 농촌공간정비사업

- ❖ 동산마을 내 장기 방치 폐축사시설 정비 및 녹지공간 구축을 통하여 쾌적하고 지속가능한 농촌공간 체계 확립

□ 사업개요

- 위 치 : 거창읍 대동리 526번지 일원
- 사업기간 : 2022년 ~ 2026년(5년간)
- 사업내용 : 폐축사시설 철거 및 농촌지역 정주환경 개선
 - ▶ 유해시설 철거 : 27농가 축사시설(폐업 25농가, 운영 2농가),
181동 / A=24,119㎡(슬레이트 114동 / A=24,169㎡)
 - ▶ 재생사업 : 정비면적 A=54,200㎡

구분	계 (㎡)	숲 복원		공유틈밭	복합 문화공간	정주여건 지원	집입경관 정비	기반시설 등
		회복의 숲	치유의 숲					
사업 면적	54,200	14,151	5,592	2,882	3,842	5,924	4,037	17,772
주요 시설	-	수목, 식생정화	허브, 꿀벌정원	170구좌 (10㎡/구좌)	체험실습동 1동(A=200㎡), 광장 등	주민틔밭, 휴게시설	특화경관 연출	도로 및 구거

- 사 업 비 : 29,500백만원 (국12,500, 도3,750, 군13,250)

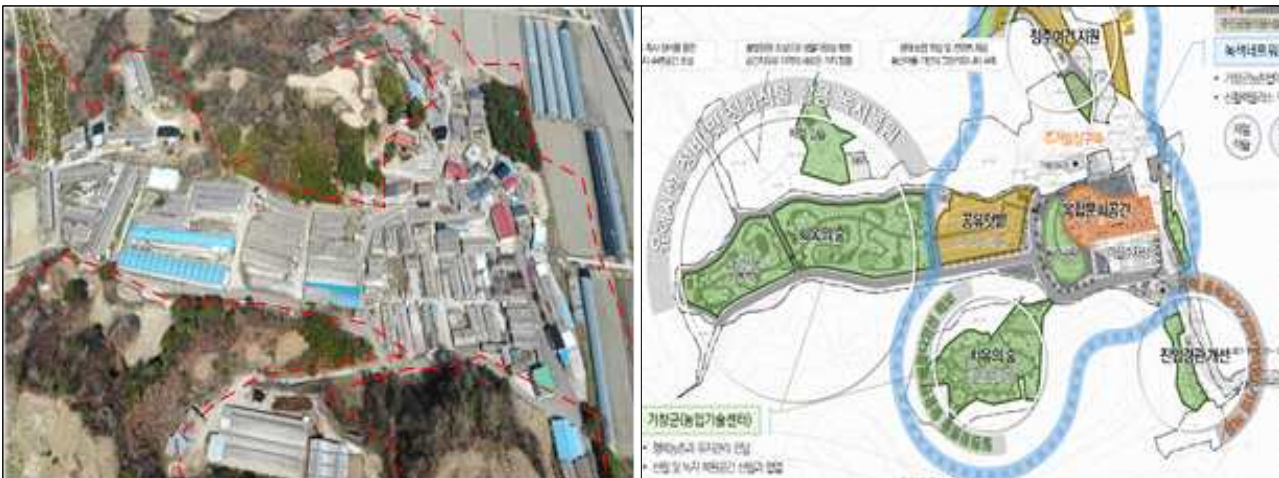

□ 추진현황

- 2022. 10. : 2022년 농촌공간정비사업 3차 지구 선정,
2022년 제4회 지방재정영향평가 심의(원안의결, 2022. 10. 6.)
- 2022. 12. ~ 2023. 3. : 사업대상지 기초조사 및 공유재산 관리계획
변경 등 사전 행정절차 이행
- 2023. 4. : 기본계획 수립용역 착수
- 2023. 5. ~ 6. : (2023년 보상대상, 57억원) 감정평가 및 보상협의 추진
- 2023. 10. ~ 12. : 경남도 광역협의체 사전검토 및 농식품부 대면 협의
- 2024. 5. ~ 6. : (2024년 보상대상, 45억원) 감정평가 및 보상협의 추진
- 2024. 4. : 농식품부 대면협의 결과 반영, 기본계획(조정 안) 제출
- 2024. 9. : 기본계획 승인(농식품부).고시
- 2024. 11. ~ 2025. 1. : 석면조사용역 착수 및 준공
- 2025. 1. : (2025년 보상대상, 60억원) 감정평가 및 보상협의 착수
- 2025. 4. : 실시설계 및 시행계획수립 용역 시행 및 착수
매장유산 영향진단용역 시행 및 착수
- 2025. 5. : 재해영향평가 용역 시행 및 착수
- 2025. 7. : 건축물 해체허가 신청
- 2025. 8. : 토지보상협의 진행(보상율 99.9%)
- 2025. 9. : 시행계획 승인 전 철거사업 시행 승인(경남도)
- 2025. 10. : 건축물 해체허가, 매장유산 영향진단 완료(적합)
- 2025. 12. : 지장물(폐축사 등) 정비사업 착수

□ 향후 추진계획

- 2026. 4. : 실시설계 및 시행계획 수립 용역 완료 및 승인·고시
- 2026. 5. : 지장물 철거용역 완료
- 2026. 5. : 농촌공간 정비사업(녹지복원 등 재생분야) 착공
- 2026. 11. : 농촌공간 정비사업(녹지복원 등 재생분야) 준공
- 2026. 12. : 농촌공간 정비사업 완료 보고 및 정산

4

거창韓 청년 귀농홈 지원사업

- ❖ 청년 귀농인의 주거지원으로 초기 정착 부담 경감 및 성공적 정착 지원
- ❖ 영농정착 프로그램 운영으로 귀농귀촌 활성화 및 청년 인구 유입 유도

□ 사업개요

- 사업기간 : 2024년 ~ 2026년(지방소멸대응기금)
- 사업내용 : 청년귀농인 육성을 위한 유치·정착·사후관리 단계별 지원
 - H/W : 청년 귀농인의 집(임시거주용 시설) 10개소 조성
 - S/W : 청년 귀농인 영농정착 프로그램(교육 및 홍보) 운영(2025년~2026년)
- 총사업비 : 1,500백만원(지방소멸대응기금)
 - 귀농인의 집 조성 10개소(1,200), 영농정착 프로그램 운영(300)

(단위 : 백만원)

구 분	총사업비	2024년	2025년	2026년	비 고
사업비	1,500	1,200	150	150	

□ 주요 사업내용

- (완료) 청년 귀농인의 집 10개소 조성(웅양 3 가조 7)
- (계속) 청년 귀농인 단계별 영농정착 프로그램 운영
 - 유치단계 : 농작물 체험 등 귀농귀촌 기초교육
 - 정착단계 : 작물별 현장 실습 교육 및 청년 귀농인 농업인턴제 운영
 - 사후관리단계 : 경영 컨설팅 및 멘토링 등 네트워크 활동 지원

□ 추진현황

- 2023. 11. : 지방소멸대응기금 공모선정
- 2024. 4. ~ 2025. 3. : 청년 귀농인의 집 10개소 조성완료
 - 웅양 3개소(하성단노을생활문화센터 부지 내, 구. 하성초)
 - 가조 7개소(기리창조적체험휴양마을 부지 내, 구. 석강초)
- 2025. 3. ~ 12. : 청년 귀농인의 집 운영
 - 웅양 3개소(3명), 가조 7개소(청년 귀농인 농업 인턴 5명)
- 2025. 4. ~ 12. : 청년 귀농인 영농정착 프로그램 운영
 - 청년 귀농인 기초과정 교육(2회 19명) 및 심화과정 교육(3회 38명),
청년 귀농인 농업 인턴제 운영(5개월 5명)
- 2025. 8. ~ 11. : (가조)청년 귀농인의 집 시설보완
 - 안전 울타리 설치, 인터넷 설치, 가구 등 비품 구입 등

□ 향후 추진계획

- 2026. 1. ~ 12. : 청년 귀농인 영농정착 프로그램 운영 확대
 - 농작물 체험·작물별 이론 및 현장실습 교육 강화
 - 청년 귀농인 농업 인턴제 운영 확대(5개월 5명) : 1회 → 2회
※ 청년 귀농인 농업 인턴 대상자 → 청년 귀농인의 집 입주

□ 관련사진



웅양(3개소) / 하성단노을문화센터(구, 하성초)



가조(7개소) / 기리창조적체험휴양마을(구, 석강초)

5

농촌 체류형 복합단지 조성 시범사업

- ❖ 도시민의 ‘4도3촌’ 라이프 확산과 은퇴세대 및 청년세대의 농촌에 대한 관심이 지속적으로 증가함에 따라 농촌 체류 수요 대응
- ❖ 우리군 생활인구 100만명 달성 관련 숙박형 체류인구 유입 유도과 정착을 위한 체류 공간 확충 필요

□ 사업개요

- 사업명 : 하성단노을마을 체류형 복합단지 조성사업
- 사업기간 : 2025. ~ 2027. / 3년간
- 대상지 : 웅양면 한기리 915번지 일원
- 총사업비 : 3,000백만원(국 1,500, 도 450, 군 1,050)

사업년도	총사업비	2025년	2026년	2027년	비고
사업비(백만원)	3,000	300	1,500	1,200	

※ 지원비율 : 1년차(10%), 2년차(50%), 3년차(40%)

- 사업내용 : 체류시설 16호 조성, 공동시설 리모델링, 부대시설 조성 등

□ 추진현황

- 2025. 3. 28. : 체류형 복합단지 공모 선정
- 2025. 6. 25. : 기본계획 수립 용역 착수
- 2025. 8. 25. : 실시설계 착수
- 2025. 9. 15. : 소규모환경영향평가 용역 착수
- 2025. 12. 16. : 경상남도 기본계획 협의
- 2025. 12. 18. : 농림축산식품부 기본계획 검토

□ 향후 추진계획

- 2026. 1. ~ 2026. 2. : 기본계획 농식품부 승인
- 2026. 2. ~ 2026. 5. : 시행계획 착수 및 농식품부 승인
- 2026. 5. ~ 2027. 11. : 공사 착공 및 준공
- 2027. 12. ~ : 입주자 모집 등 시범운영

□ 배치계획(안)



□ 체류시설 조성(안)



Ⅲ. 신규·특수 시책

- ① 동산마을 공동체 활성화 프로그램
- ② 마을만들기 자율·종합개발사업 추진
- ③ 원격근무형 농촌공간조성기술 시범사업

1

동산마을 공동체 활성화 프로그램

- ❖ 동산마을 농촌간정비사업과 연계하여 주민들 정서적 치유
- ❖ 마을사람간의 관계를 잇고 자연과 조화로운 마을 공동체의 밑거름을 만듦

☐ 사업개요

- 사업기간 : 2026. 4. ~ 11.
- 사업대상 : 동산마을 주민 30여명
 - 인구현황 : 16호, 31명(남 15, 여 16)
- 사업량 : 3회
- 사업비 : 6백만원 정도(국도비, 시군역량강화사업 공동체활성화 프로그램 연계)
- 사업내용 : 동산마을 나들이, 동산마을 가족사진 촬영, 동산마을 영화제 등

☐ 추진계획

- 2026. 3. ~ 4. : 사업 세부계획 수립
- 2026. 4. ~ 10. : 동산마을 공동체 활성화 프로그램 진행

☐ 기대효과

- 외부와 고립된 동산마을의 일상에 활력 제고
- 동산마을 주민 문화복지에 기여하고 마을도농교류 활성화 및 사회적 유대 강화

2

마을만들기 자율 · 종합개발사업 추진

- ❖ 농촌지역 주민의 소득과 기초생활수준을 높이고, 계획적인 개발을 통한 농촌지역 인구 유지 및 지역별 특화발전 도모
- ❖ 농촌 활력 강화를 위한 마을 주민 공동체 활성화

□ 사업개요

- 사업기간 : 2025. 10. ~ 2027. 12.
- 사업대상 : 2025년도 마을단위사업 공모 선정 마을 3개소
(거창읍 개화마을, 거창읍 중산마을, 마리면 서편마을)
- 사업내용 : 지역 주민의 공동체적 삶에 필요한 기초생활기반확충, 지역소득증대, 지역경관개선, 지역역량강화 사업 지원
- 사 업 비 : 1,500백만원 (군(전환) 1,050, 군 450)

(단위 : 백만원)

총계(자부담 포함)			기투자			2026년			2027년		
계	군(전환)	군비	계	군(전환)	군비	계	군(전환)	군비	계	군(전환)	군비
1,500	1,050	450	170	119	51	450	315	135	880	616	264

□ 추진계획

- 2025. 12. ~ 2026. 6. : 실시설계, 기본 및 시행계획 수립
- 2026. 6. ~ 8. : 건축허가 등 행정절차 이행
- 2026. 9. : 기본 및 시행계획 수립·고시
- 2026. 10. ~ 2027. 12. : 공사 착공 및 준공

□ 기대효과

- 마을 기반시설 확충 및 주거환경 여건 향상
- 주민 주도 프로그램 운영 등 주민 참여를 통한 지역 공동체 활성화

3

원격근무형 농촌공간조성기술 시범사업

- ❖ 원격근무 확산에 따라 농촌에 머물고 치유하며 원격근무를 병행할 수 있는 공간 조성으로 농촌 관계인구 확대
- ❖ 원격근무의 새로운 트렌드를 고려한 공간조성으로 농촌관광 활성화

□ 사업개요

- 사업대상 : 농촌체험휴양마을(도농교류법 제2조제6호에 따른 사업자)
 - 사업량 : 1개소
 - 사업비 : 70백만원(국 35, 군 35)
 - 사업내용
 - 위케이션 공간 조성
 - 농촌 치유관광 공간 조성
 - 위케이션 힐링 서비스 프로그램 운영
 - 지원범위
 - 영상회의 시스템 등 원격근무를 위한 전용 공간 조성 및 기자재 구입
 - 휴게시설 및 실내외 힐링공간 조성
 - 원격근무와 힐링에 필요한 서비스 개발 및 시연 등
- ※ 컴퓨터 복사기, 냉장고, TV, 구입 불가 건물 신축증축 단순 포장재 원료구입 지원 불가

□ 조성예시(안)



공유오피스



실외 힐링공간

□ 그간 추진현황 및 향후계획

- 2025. 4. : 2026년 공모사업 신청
- 2025. 10. : 2026년 공모사업 확정
- 2026. 3. ~ 12. : 사업 대상자 공모 및 사업 추진

2026년도 주요 업무 시행계획

보 건 정 책 과 소 관

보고순서

I. 2026년도 주요 업무계획

- ☐ 정책 목표 및 과제
- ☐ 정책과제 추진계획

II. 현안·역점 사업

III. 신규·특수 시책

I. 2026년도 주요 업무계획

정책목표

튼튼한 보건의료, 건강이 일상인 거창



5대 정책과제

- ① 탄탄한 일차보건의료로 건강안전망 강화
- ② 신뢰받는 의·약환경, 군민 행복 UP
- ③ 선제적 대비로 재난응급의료 체계 강화
- ④ 촘촘한 예방으로 모두가 안전한 거창
- ⑤ 치료에서 회복까지, 건강과 재활의 동행

□ 이행과제

정책과제	탄탄한 일차보건의료로 건강안전망 강화	
이행과제		① 다같이 누리는 군민안심 보건기관 환경 조성
		② 의료사각지대 해소를 위한 공공의료서비스 제공
정책과제	신뢰받는 의·약환경, 군민 행복 UP	
이행과제		① 진료 환경개선을 위한 양질의 의료행정서비스 제공
		② 약물 오·남용 예방 및 의료기기 안전관리
		③ 헌혈과 생명나눔으로 건강한 지역사회 실현
정책과제	선제적 대비로 재난응급의료 체계 강화	
이행과제		① 재난응급의료 역량 강화로 신속한 대응체계 구축
		② 군민이 편리하고 만족하는 응급의료서비스 제공
		③ 군민이 안심하고 믿을 수 있는 공공의료 인프라 구축
정책과제	춤춤한 예방으로 모두가 안전한 거창	
이행과제		① 선제적인 감염병 감시로 안전한 지역사회 조성
		② 감염병 대응 역량 강화를 위한 교육 및 홍보 강화
		③ 지역 특성에 맞는 맞춤형 방역소독 활동 강화
		④ 철저한 만성감염병 관리로 건강한 거창 만들기
		⑤ 군민건강 보호를 위한 예방접종 기반 면역력 제고
정책과제	치료에서 회복까지, 건강과 재활의 동행	
이행과제		① 군민 만족 포괄적 진료서비스 운영
		② 취약계층 건강검진으로 예방중심의 건강관리 체계 확립
		③ 지역사회중심재활사업 내실화로 장애인건강보건의료서비스 역량 강화
		④ 전통과 현대를 잇는 한의약 건강증진체계 구축

1. 탄탄한 일차보건의료로 건강안전망 강화

- ❖ 지속적인 시설물 관리와 환경개선으로 계속 찾고싶은 보건환경 조성
- ❖ 찾아가는 취약계층 건강관리 서비스 제공으로 의료공백 최소화

① 다같이 누리는 국민안심 보건기관 환경 조성

- 보건시설 환경개선 및 시설개보수 공사
 - 보건기관그린리모델링 사업 / 398백만원
 - 대 상 : 1개소(응양면보건지소)
 - 내 용 : 창호, 외벽 등 고효율 에너지를 위한 내·외부리모델링
 - 농어촌의료서비스개선사업 / 112백만원
 - 시설개보수 : 2개소(보건진료소) / 90백만원
 - 보건의료장비 교체 : 1대(백신보관용 냉장고) / 22백만원
 - 보건시설 소규모 공사 및 장비 수리 : 19개소 / 67백만원
 - 보건시설 의료장비 보강 및 물품 교체 : 21개소 / 46백만원
 - 진단검사실검사장비 등 보건시설 의료장비 유지보수 : 36종 / 56백만원

② 의료사각지대 해소를 위한 공공의료서비스 제공

- 보건지소 권역별 순회진료 및 비대면 진료 시행
- 경로당 순회 주치의제 운영
 - 대 상 : 11개면 경로당 내 주민
 - 내 용 : 의사와 1:1 상담 및 검진, 건강교육, 보건소 사업 및 의료기관 연계
- 공중보건의사 등 보건기관 근무자 복무 자세 확립
 - 복무 정기 지도점검 : 연 4회
 - 공중보건의사 및 근무직원 직무·친절 교육 : 연 2회
- 직원친절 교육, 업무 연찬 등 정례회 : 연 2회
 - 직원 역량강화 교육, 업무 연찬회 병행 실시
 - 보건기관 간담회 : 연 2회(상, 하반기)

2. 신뢰받는 의·약환경, 군민 행복 UP

- ❖ 의약업소 점검 내실화 및 예방홍보 활동을 통한 의약안전 문화 정착
- ❖ 생명 존중의 가치를 기반으로 헌혈·장기기증 홍보와 교육을 강화

① 진료 환경개선을 위한 양질의 의료행정서비스 제공

- 양질의 의료서비스 제공을 위한 의료기관 지도·점검 : 연 1회 이상
 - 대상 : 67개소(병원3, 요양병원3, 의원29, 치과의원18, 한의원14)
 - 내용 : 의료법 및 관련 법령에 따른 준수사항 이행 여부 등
- 주민 생활과 밀접한 의료업소 지도·점검 : 연 1회이상
 - 대상 : 23개소(안경업소11, 치과기공소12)
 - 내용 : 의료기사법 및 관련 법령에 따른 준수사항 이행 여부 등
- 진단용 방사선 발생장치 및 특수의료장비 안전관리 : 119대
 - 내용 : 설치·사용 신고, 방사선 차폐실 및 정기검사 관리 등

② 약물 오·남용 예방 및 의료기기 안전관리

- 의약품 및 의료기기 관리 사각지대에 대한 예방적 점검강화 : 연 1회 이상
 - 대상 : 135개소(약국33, 안전상비32, 의료기기70)
 - 내용 : 약사법 및 관련 법령에 따른 준수사항 이행 여부 등
- 마약류 불법 유통 차단 및 지역사회 안전 확보 : 연 1회 이상
 - 대상 : 62명(취급업자19, 소매업자33, 관리자5, 대마재배지5)
 - 내용 : 마약류취급업소 지도·점검 및 사고마약류 폐기 방법 안내

③ 헌혈과 생명나눔으로 건강한 지역사회 실현

- 헌혈 문화 확산 및 혈액 수급 안정화 기여
 - 사랑 나눔 헌혈 행사 : 분기별 1회 이상
 - 2026년 헌혈자의 날 캠페인 운영
 - 헌혈유공자 표창 수여 : 개인 또는 단체(다회 헌혈자 등)
- 생명나눔 인식 개선 및 기증희망등록 참여 유도
 - 2026년 생명나눔 주간 캠페인 운영
 - 장기등 및 조직 기증희망자 등록 상담·운영 : 연중

3. 선제적 대비로 재난응급의료 체계 강화

- ❖ 재난 및 응급 상황에 신속히 대응할 수 있는 의료체계 마련
- ❖ 공공의료 인프라 강화와 우수한 의료서비스 제공으로 군민 건강 도모

① 재난응급의료 역량 강화로 신속한 대응체계 구축

- 재난 발생에 따른 다수사상자 발생 시 보건소 신속대응반 운영
 - 신속대응반 : 2개반 36명(1개반 18명)
 - 주요내용
 - 현장 응급의료소 설치 및 운영
 - 사상자 분류, 응급처치, 의료기관 분산 이송 등
 - 지역응급의료기관, 119 구급대, 민간이송업자 등 유관기관과의 협조 체계 구축
- 응급상황 대비 군민 응급처치(심폐소생술) 교육 강화
 - 대 상 : 구급차 운전자, 보건교사, 유치원교사, 보육교사, 보건관리자, 자동심장충격기 관리자, 일반인 등
 - 강 사 : 보건기관 강사(직원) 24명 및 경남도 연계 강사
 - 내 용 : 심폐소생술 및 자동심장충격기 사용법 실습 등 교육
 - 방 법 : 보건소 주관 정기 및 수시교육, 권역응급의료센터 (경상국립대학교병원)와 연계된 경남도 주관 교육
- 자동심장충격기 관리실태 지도·점검 : 연 1회 이상

② 군민이 편리하고 만족하는 응급의료서비스 제공

- 지역응급의료기관 운영 : 거창적십자병원(24시간 상시)
 - 내 용 : 응급의료 안전망 구축 및 신속한 처치로 군민의 생명 보호
 - 예 산 : 360백만원(군 360)
- 휴일 및 야간 진료실 운영 : SG서경병원(07:00 ~ 24:00)
 - 내 용 : 휴일 및 야간 운영을 통해 응급실 쏠림현상 완화 및 군민 편의 제공
 - 예 산 : 180백만원(군 180)

- 소아 야간·휴일 진료기관(달빛어린이병원) 운영 : 중앙메디컬병원
(평일·토요일 - 08:00 ~ 24:00, 일·공휴일 - 08:00 ~ 22:00)
 - 내 용 : 응급실 외 평일 야간 및 휴일(토·일·공휴일) 소아환자
외래 진료를 통해 신속한 의료서비스 제공
 - 예 산 : 720백만원(국 360, 도 108, 군 252)
- 거창군 응급의료협의체 운영
 - 대 상 : 8개소(보건소, 소방서, 거창적십자병원, SG서경병원,
중앙메디컬병원, 대구삼일병원, 대구W병원, 구오구오응급구조단)
 - 내 용 : 응급의료 협력체계 구축, 응급의료 핫라인 구축
- 구급차 출동 상시 협력체계 구축 및 지도점검
 - 대 상 : 16대(보건소 1, 소방서 7, 구치소 1, SG서경병원 1,
거창군립노인요양병원 1, 민간 5)
 - 의료기관 및 소방서, 민간 구급차와 상호 이송 협력체계 구축
 - 구급차 지도 점검 : 연 1회 이상

③ 군민이 안심하고 믿을 수 있는 공공의료 인프라 구축

- 365안심병동사업
 - 사업량 : 2개소(거창적십자병원-2병실 10병상, SG서경병원-2병실 8병상)
 - 내 용 : 365안심병동 간병인 16명(병원당 8명) 인건비 지원
 - 예 산 : 450백만원(도 240, 군 210)
- 서부권 서민층 의료서비스 지원사업
 - 사업량 : 1개소(거창적십자병원)
 - 대 상 : 만41세 이상 저소득층 및 여성 농업인 중 만20세~70세 등
 - 내 용 : 저소득층 종합검진비 지원(격년 주기), 저소득 장애인부모
종합검진비 지원(격년 주기), 여성농업인 진료비 지원 등
 - 예 산 : 16백만원(도 16)
- 의료취약지 의사 파견사업
 - 사업량 : 1개소(거창적십자병원)
 - 내 용 : 적십자병원 요청에 의한 협력병원 소속 의사 1명 파견
 - 예 산 : 26백만원(도 13, 군 13)

4. 촘촘한 예방으로 모두가 안전한 거창

- ❖ 선제적인 감염병 대비와 감염병 관리 강화로 군민건강 보호
- ❖ 체계적인 감시·대응 체계 구축으로 감염병 안전지대 조성

① 군민건강 보호를 위한 예방접종 기반 면역력 제고

- 어린이 국가예방접종 지원사업 : 12세 이하 어린이 9,035건 / 395백만원
 - BCG, 디프테리아, 파상풍, 백일해, A형간염 등 19종
- 고위험군(65세이상 등) 예방접종 지원사업 : 17,500건 / 487백만원
 - 인플루엔자, 신증후군출혈열, B형간염, 폐렴구균, 장티푸스
- 코로나19 예방접종 지원사업
 - 코로나19 예방접종 시행비: 8,541건 / 168백만원
 - 코로나19 백신 구입비: 8,541건 / 519백만원
- 65세이상 거창군민 대상포진 예방접종 지원사업 : 1,500건 / 154백만원

② 선제적인 감염병 감시로 안전한 지역사회 조성

- 감염병 대응 체계 상시 운영
 - 질병관리청, 보건소, 의료기관 간의 긴밀한 협력체계 유지
 - 방역기동반 및 역학조사반 운영으로 감염병 발생 대비·대응
- 질병정보 모니터링 및 감시(타지역, 의료기관 등)
 - 지역 내·외 감염병 발생 동향 파악
 - 대응 자원(필요 인력, 장비 등) 및 대비·대응 매뉴얼 구축
- 신종·해외유입 감염병 감시체계 운영
 - 의료기관 및 지역사회 협력 네트워크 구축
- 감염병 발생·확산 방지를 위한 감시 및 대응체계 강화
 - 감염취약시설 및 의료기관 감염관리 지도·점검 실시 : 2회
 - 생물테러 대비·대응 모의훈련 실시 : 1회
 - 하절기 수인성·식품매개 감염병 대비 비상방역체계 운영 : 5~9월
 - 다중이용시설 레지오넬라증 예방을 위한 검사 및 지도 : 11개소
 - 장내기생충 예방을 위한 조사사업 실시 : 500명
 - 진드기 매개 감염병 예방수칙 안내 및 교육 : 3~10월

③ 감염병 대응 역량 강화를 위한 교육 및 홍보 강화

○ 감염병 대응반 대응 능력 강화

- 전 공무원 감염병 교육(법정의무) 이수 : 1,100여 명
- 감염병 대응 실무자 교육(FETP-F) 과정 수료 : 2명(팀장 1, 담당자 1)
- 예비 방역인력 양성교육 과정 수료 : 8명
- 신종·재출현 감염병 위기관리 대응 훈련 수료 : 2명

○ 감염병 유행 시기별 감염병 예방수칙 안내 및 홍보 강화

- 홈페이지 : 개인위생수칙, 손 씻기 생활화, 기침예절 안내 등
- 수시 : SNS, 지역신문, 마을방송, 보건교육, 현수막, 홍보물 배부 등

④ 지역 특성에 맞는 맞춤형 방역소독 활동 강화

○ 동절기(1~2월) 모기 유충 집중 방역소독

- 대 상 : 하수구, 정화조 등 유충서식지
- 내 용 : 유충서식지 집중방역, 동절기 성충 모기 구제

○ 해빙기(3~5월) 방역소독

- 대 상 : 유충서식지, 다중이용시설, 모기 발생 취약지 등
- 내 용 : 지속적인 모기 유충구제, 모기 발생 취약지 집중 방역

○ 하절기(6~10월) 방역소독

- 대 상 : 하천, 소공원, 시가지 등
- 내 용 : 위생 해충 취약지, 모기(유충)서식지 민원신고 지역 집중 방역

⑤ 철저한 만성감염병 관리로 건강한 거창 만들기

○ 결핵환자 사례관리 및 접촉자 조사

- 신규환자 발생 사례조사, 가족접촉자 검진
- 집단시설 결핵환자 발생 역학조사 및 접촉자 관리

○ 결핵환자 조기발견사업

- 취약계층 결핵검진 : 흥부 방사선검사(300명), 객담검사(400명)
- 노인결핵검진(노인주간보호센터, 노인복지시설 등) : 500명 / 20백만원
- 중학생결핵검진 : 500명 / 2백만원

○ 한센인 이동진료반 운영 : 등록관리자 34명 / 6회 / 18백만원

○ 한센간이양로주택 운영, 재가한센인 생계비 지원

- 33명(간이양로주택 22명, 보조요원 4명, 생계비 7명) / 109백만원

○ 한센인피해사건 피해자 위로지원금 지원 : 29명 / 69백만원

5. 치료에서 회복까지, 건강과 재활의 동행

- ❖ 폭 넓은 진료서비스와 취약계층 검진 지원으로 예방적 건강관리 강화
- ❖ 지속가능한 지역사회중심재활사업 추진으로 장애인 의료안전망 확보

① 군민 만족 포괄적 진료서비스 운영

- 민원실·내과·한방진료실 운영 : 연중 / 9백만원
- 제증명 접수·발급 및 건강진단결과서 문자 알림 서비스 : 연중 / 2백만원
- 영상의학실 운영·골밀도(골다공증) 검사 : 연중 / 9백만원
- 물리치료실·재활운동실 운영 : 연중 / 2백만원

② 취약계층 건강검진으로 예방 중심의 건강관리 체계 확립

- 의료급여수급권자 일반건강검진 : 467명 / 22백만원
- 의료급여수급권자 영유아 건강검진 : 9명
 - 6세 미만 월령별 적합한 건강검진으로 성장·발달 추적관리
- 영유아 발달장애 정밀검사 : 5명 / 1백만원
- 취약계층 특수질환 검진 : 56명 / 1백만원
 - 5종 : 전립선암(남)/난소암(여), 갑상선, 동맥경화도, 심전도, 골밀도
- 취약계층 뇌질환(MRI·MRA) 검진 : 36명 / 4백만원
 - 만성질환, 어지러움, 기억 저하 등의 증상이 있는 뇌질환 고위험군
- 난소암 건강검진 : 91명 / 5백만원
 - 관내 주소를 둔 40세~70세 난소암 고위험 여성

③ 지역사회중심재활사업 내실화로 장애인건강보건서비스 역량 강화

- 찾아가는 재활서비스 운영
 - 속 시원히 찾아가는 재활상담실(주 1회)
 - 거창군 삶의 쉼터 이용 장애인·보호자 대상 재활 상담 및 교육

- 찾아가는 가정방문 재활서비스 (주 3회)
 - 중증장애인 건강상태 확인 및 재활치료 서비스 제공
- 마을 속 재활센터 거점형 프로그램 운영(신규)
 - 대 상 : 거동불편 장애인 및 재활이 필요한 노인 · 만성질환자
 - 내 용 : 그룹재활운동 및 상담 · 보조기기 사용법 · 생활습관 관리 건강교육 등

○ 그룹 · 개인재활 운동교실 운영

- 화 · 목한 그룹재활 운동교실(주 2회)
 - 대 상 : 관내 거주하는 거동이 가능한 장애인
 - 내 용 : 스트레칭 및 운동치료 관리시스템 6종 순환 근력운동 실시
 - 장 소 : 거창군보건소 물리치료실
- 맞춤형 개인별 재활운동교실 운영(주 3회)
 - 대 상 : 수술후 재활이 필요한 자, 지체·뇌병변 장애인 등
 - 내 용 : 개인별 운동지도, 일상생활동작훈련 및 상하지 기능훈련
- 후천적 장애발생 손상예방교육 프로그램
 - 대 상 : 관내 미취학 아동(어린이집 · 유치원) 및 초등학생
 - 내 용 : 손상예방을 위한 올바른 태도 및 습관 형성

○ 재활의료장비 무료 대여사업 운영

- 대 상 : 장애인 등 기타 재활의료장비가 필요한 거창군민
- 내 용 : 휠체어, 엘보 클러치, 보행기 등 의료 장비 대여
- 기 간 : 최대 3개월

④ 전통과 현대를 잇는 한의약 건강증진체계 구축

○ 한의약건강증진 프로그램 운영

- 대 상 : 40~60대 거창군민
- 내 용 : 한의약 기반 갱년기 극복 프로그램 운영(신규)
- 장 소 : 거창군보건소 건강증진실
- 예 산 : 5.5백만원

II. 현안 · 역점 사업

① 제9기 지역보건의료계획 수립

② 노후 보건지소·진료소 시설개선 사업

1

제9기 지역보건의료계획 수립

- ❖ 군민의 건강향상을 위한 합리적 방안 모색
- ❖ 지역실정에 맞는 지역보건의료계획 수립하여 주민건강 향상

□ 사업개요

- 수립근거 : 「지역보건법」 제7조 사·군구는 지역주민의 건강증진을 위한 지역보건의료계획을 매 4년마다 수립
- 시행기간 : 2027년 ~ 2030년(4년)
- 수립기간 : 2026. 5 ~ 2026. 12 / 보건복지부 정책방향 연계 必
- 수립내용 : 지역사회 현황분석을 통한 지역보건의료에 관한 정책 방향 및 추진전략 수집
- 수립방법 : 지역보건의료계획 수립단 구성 및 연구용역 실시
- 소요예산 : 19백만원(군비)

□ 문제점 / 개선 · 해소 대책

- 보건복지부, 경남도 정책방향과 연계 작성되어 계획이 포괄적이며, 지역 특성 반영이 부족
- ⇒ 보건지표 · 주민건강실태조사 등 지역 데이터 활용 범위를 확대 및 적극 활용하여 지역특성 반영, 계획의 실효성 향상

□ 향후 추진계획

- 2026. 4. : 지역보건의료계획 지침 확정 통보
- 2026. 5. : 연구용역 업체 선정 및 계약
- 2026. 6. ~ 8. : 지역보건의료계획 작성, 수립단 1차·2차 회의
- 2026. 9. : 중간보고회 실시
- 2026. 10. ~ 12. : 지역보건의료계획 1차 제출 및 수정사항 반영
- 2026. 12. : 군의회 보고 및 최종제출

2 노후 보건지소·진료소 시설개선 사업

- ❖ 노후 건축물 성능개선으로 쾌적한 청사환경 제공
- ❖ 노후 공공기관 고효율 에너지 리모델링으로 에너지 성능 향상 및 효율 개선

□ 사업개요

① 공공건축물 그린리모델링 사업

- 기 간 : 2025. 9. ~ 2026. 6.
- 대 상 : 보건지소 1개소 [웅양면]
- 내 용 : 벽, 창, 샷시 등 건물외벽 단열 및 노후 냉난방기 교체 등
- 소요예산 : 398백만원 (기 279, 군 119)

② 농어촌의료서비스 개선사업

- 기 간 : 2026. 1. ~ 2026. 8.
- 대 상 : 보건진료소 2개소 [강천, 진목]
- 내 용 : 노후화 건물 외벽 수리, 방수 및 내부 시설 보강 공사 등
- 소요예산 : 90백만원 (국 55, 도 14, 군 21)

□ 추진현황

연도	공공기관그린리모델링	농어촌의료서비스 시설개선
2023	-	보건진료소(대현,하성)
2024	-	보건소, 보건지소(가북), 보건진료소(개명)
2025	보건지소(가조,고제), 보건진료소(봉산,월성)	보건지소(북상), 보건진료소(용암,중촌)

□ 향후계획

- 2026. 1. : [강천, 진목] 설계용역
- 2026. 3. : [웅양, 강천, 진목] 공사착공
- 2026. 6. : [웅양, 강천, 진목] 사업완료

Ⅲ. 신규·특수 시책

- ① 공공야간·심야약국 운영 지원 사업
- ② MBTI를 통한 거창군공무원의 심리적 건강회복
- ③ 거점형 ‘마을속 재활센터’ 프로그램 운영
- ④ 다시 활력 꽃피움, 한의약 갱년기 케어
- ⑤ 우리동네 ‘안심방역반’ 운영

1 공공야간·심야약국 운영 지원 사업

- ❖ 야간 시간대에도 의약품의 구입이 가능하여 의료공백 완화
- ❖ 365일 전문약사 복약지도로 군민 누구나 야간심야시간대 약국 이용 가능

☐ 추진방향

- 달빛어린이병원과 공공야간·심야약국 연계 운영으로 의료안전망 구축
- 심야시간대 약사 복약지도를 통해 의약품 오남용 및 부작용 예방

☐ 사업개요

- 사업명 : 2026년 공공야간·심야약국 운영 지원 사업
- 기간 : 2026. 1. ~ 12.
- 대상 : 약국 1개소
- 사업내용 : 365일 야간시간대 심야약국 운영(3시간/일, 4만원/시간)
- 운영조건 : 평일·공휴일(주말)을 포함하여 매일 21시~24시까지 운영
※ 매월 1~2회 자율적 휴무 허용
- 소요예산 : 43.8백만원(국 21.9, 도 6.57, 군 15.33)

☐ 추진계획

- 2026. 1. : 공공야간·심야약국 선정 및 지정서 교부
- 2026. 1. ~ 12. : 공공야간·심야약국 사업수행 및 대군민 홍보
- 2026. 5. / 11. : 공공야간·심야약국 운영 지도점검
- 2026. 12. : 사업비 정산 및 실적보고

☐ 기대효과

- 경증 환자의 응급실 이용 감소로 응급의료기관의 부담 경감
- 응급의료기관 및 달빛어린이병원 이용 환자의 의약품 접근성 제고

2

MBTI를 통한 거창군공무원의 심리적 건강회복

- ❖ MBTI를 통해 자신과 타인이해 및 인간관계에 의한 스트레스 해소
- ❖ MBTI를 통해 자아존중감 및 성격유형 발달과 타인과의 관계 향상

☐ 추진방향

- 민원발생 증가와 과중한 업무로 공무원들이 타직종보다 긴장감 및 직무관련 스트레스가 높음
- 거창군공무원 중 희망자에게 MBTI 검사 및 교육 시행

☐ 사업개요

- 기간·횟수 : 2026. 1. ~ 12. / 4회(1회당 40명)
- 대 상 : 160명 (거창군공무원 중 희망자 / 일반직·공무직·기간제 포함)
- 강 사 : MBTI 전문강사(보건소 직원)
- 내 용
 - MBTI 자가채점용 검사지 및 홍보물품 구입
 - MBTI 검사 및 교육
 - MBTI검사, 선호지표·16가지 성격유형 이해, 동일유형 그룹작업 등
- 소요예산 : 3백만원(군비)

☐ 추진계획

- 2026. 2. : MBTI 자가채점용 검사지 및 홍보물품 구입
- 2026. 3. ~ 12. : MBTI 심리검사 및 교육(4회)

☐ 기대효과

- 자기이해와 자아존중감 향상으로 갈등·스트레스·심리적 탈진 해소
- 타인이해로 직원 및 민원인과의 관계향상으로 건강한 직장생활 추구

3

거점형 ‘마을 속 재활센터’ 프로그램 운영

- ❖ 접근성이 취약한 군민을 위한 생활밀착형 지원체계 구축 필요
- ❖ 생활권 내 가까운 거점에서 재활서비스 제공으로 사각지대 해소
- * 민선8기 공약사업 [경로당 주치의제] 연계 운영

☐ 추진방향

- 읍·면 단위 경로당, 마을회관 등 생활권 거점 공간을 재활센터로 지정
- 전담요원 순환 방문으로 재활운동·상담·보조기기 점검 등 맞춤형 프로그램 운영

☐ 사업개요

- 기 간 : 2026. 3. ~ 12.
- 대 상 : 거동이 불편한 장애인, 재활이 필요한 노인 및 만성질환자
- 장 소 : 읍·면 경로당 및 마을회관
- 내 용
 - 그룹 재활운동 실시(근력, 유연성, 균형감각 강화)
 - 재활 상담·맞춤 운동 처방, 보조기기 사용법·생활습관 관리 건강교육 등
- 소요예산 : 39.2백만원(국 19.6, 도 5.9, 군 13.7)

☐ 추진계획

- 2026. 1. ~ : 거점시설 선정 및 인력 확보
- 2026. 2. ~ : 대상자 모집
- 2026. 3. ~ 11. : 프로그램 운영(8-12주 구성, 주 1-2회 순환 방문)
- 2026. 12. : 프로그램 최종 평가 및 결과 보고

☐ 기대효과

- 생활권 내 재활 거점 마련으로 의료취약계층의 재활 사각지대 해소
- 재활·건강관리의 균등한 기회 보장을 통한 삶의 질 향상

4

다시 활력 꽃피움, 한의약 갱년기 케어

- ❖ 현대 사회에서 중·장년층의 갱년기로 인한 신체적·정신적 건강문제 증가
- ❖ 한의약 기반 프로그램은 부작용이 적고 전인적 건강관리에 효과적

☐ 추진방향

- 참여형 프로그램을 통해 스스로 건강을 관리할 수 있는 역량 강화
- 비약물·비침습적 건강법을 통해 안전하고 지속가능한 건강관리

☐ 사업개요

- 사업기간 : 2026. 3. ~ 11. / 2기 (1기당 40명)
- 사업대상 : 40 ~ 60대 거창군민 80명
- 사업내용 : 한의약 기반 웃음치료, 명상, 경혈지압법 교육, 기공체조 등
- 소요예산 : 5.5백만원(국 2.8, 도 0.8, 군 1.9)

☐ 추진계획

- 2026. 2. : 사업홍보 및 1기 대상자 모집
- 2026. 3. ~ 5. : 1기 프로그램 운영
- 2026. 6. ~ 7. : 1기 프로그램 결과 평가 및 정비
- 2026. 8. : 사업홍보 및 2기 대상자 모집
- 2026. 9. ~ 11. : 2기 프로그램 운영
- 2026. 12. : 프로그램 최종 평가 및 결과 보고

☐ 기대효과

- 갱년기 증상 완화 및 신체·정신 건강 증진
- 중·장년층의 자기 건강관리 역량 강화와 건강생활 습관 정착

5

우리동네 ‘안심방역반’ 운영

- ❖ 단순한 방역소독 활동을 넘어 주민들의 불편을 바로 해소
- ❖ 보건 행정의 신뢰도를 높이고, 쾌적한 주거환경을 조성

□ 추진방향

- 기후변화로 인해 증가하는 해충과 방역 수요에 대응하여, 기존의 정기적인 방역사업을 보완하는 찾아가는 방역기동반 운영

□ 사업개요

- 기 간 : 2026. 5. ~ 10.(해충 발생 집중 시기)
- 대 상 : 거창군민 누구나
- 운영인력 : 2개반 9명(행정반 2, 방역기동반 7)
- 접수방법 : 보건소 홈페이지, 전화
- 내 용 : 방역 민원 접수 시 당일 찾아가는 방역소독 서비스 제공
- * 시간 관계상 당일 방문이 어려울 시 익일 방문
- 소요예산 : 5백만원(군비)

□ 추진계획

- 2026. 2. : 방역소독사업 인력 채용(5명)
- 2026. 1. ~ 4. : 우리동네 안심방역반 운영 홍보
- 2026. 5. ~ 10. : 방역 민원 접수 및 현장 방역소독 실시
- 2026. 11. : 우리동네 안심방역반 효과 모니터링 및 피드백 반영

□ 기대효과

- 민원 접수 후 즉시 출동 시스템을 통해 주민 불편을 빠르게 해소
- 민원 집중 지역에 대한 맞춤형 방역으로 방역 효율성 극대화
- 해충 매개 감염병을 사전에 차단하고 주민의 건강을 보호

2026년도 주요 업무 시행계획

건 강 증 진 과 소 관

보고순서

I. 2026년도 주요 업무계획

- ☐ 정책 목표 및 과제
- ☐ 정책과제 추진계획

II. 현안·역점 사업

III. 신규·특수 시책

I. 2026년도 주요 업무계획

정책목표

건강과 돌봄이 함께 하는 행복한 거창



4대 정책과제

- ① 건강생활 실천으로 평생 건강 구현
- ② 검진으로 시작해, 돌봄으로 잇는 건강
- ③ 잇음에서 안심으로, 함께하는 치매극복
- ④ 365일 마음 안심, 정신건강 생활화 프로젝트

□ 이행과제

정책과제		건강생활 실천으로 평생 건강 구현
이행과제		① 일상에 행복을 더하는 오늘의 건강 실천
		② 오늘부터 금연! 내일은 건강!
		③ 구강건강을 위한 작은 습관, 바른 칫솔질
		④ 임신의 기쁨, 이어지는 건강 동행
정책과제		검진으로 시작해, 돌봄으로 잇는 건강
이행과제		① 미리 챙기는 암검진, 든든하게 받는 지원
		② 숨은 질병 예방, 생활 속 건강 습관 만들기
		③ 누구도 소외되지 않는 맞춤형 치료지원
		④ 건강 사각지대에 먼저 다가가는 방문건강관리
정책과제		잇음에서 안심으로 함께하는 치매극복
이행과제		① 기억을 지키는 첫걸음, 치매 조기검진
		② 행복한 내일을 위한 치매예방관리
		③ 따뜻한 동행, 치매환자 등록관리
		④ 함께 만들어 가는 치매친화적 사회 조성
정책과제		365일 마음 안심, 정신건강 생활화 프로젝트
이행과제		① 정신질환자의 일상 회복 지원, 희망으로 한걸음
		② 모두가 함께 참여하는 생명존중 사회 구현
		③ 아동·청년의 행복한 마음건강 성장 돕기
		④ 군민 모두를 위한 일상 속 정신건강 문화 조성

1. 건강생활 실천으로 평생 건강 구현

- ❖ 건강관리 역량 강화 기회 제공으로 건강 위험요인 사전 예방
- ❖ 세대별 체계적인 건강서비스 제공으로 지역주민 건강증진 도모

① 일상에 행복을 더하는 오늘의 건강 실천

- 더 건강한 내일을 위한 슬기로운 건강 생활
 - 야간 야외 신체활동 ‘별빛이 흐르는 달달한 체조’ 운영 : 75회 3,200명
 - ‘하루 한걸음 건강습관’ 모바일 헬스케어 : 70명
 - ‘튼튼! 건강 쑥쑥’ 아동 비만예방 건강한 돌봄놀이터 : 48회 200명
 - ‘건강한 밥상, 행복한 식사’ 영양플러스 사업 : 50백만원 70명
- 함께 걷는 행복! 함께 웃는 건강!
 - 일상 속 걷기 습관화 ‘거창韓걸음’ 커뮤니티 운영 : 10,000명
 - 죽전공원 맨발걷기 실천 프로그램 운영 : 40회 800명
 - 제3회 창포원 맨발걷기 행사 개최 : 500명
 - 건강계단(군청사 좌·우) 기부 마일리지 운영 : 400,000포인트
 - 만보기를 이용한 마을 동아리 ‘걷기동무’ 운영 : 29개 마을 300명

② 오늘부터 금연! 내일은 건강!

- 적극적인 금연 지원 서비스, 알찬 흡연 예방 교육
 - 지역주민 대상 금연클리닉 운영 : 350명
 - 보건소 방문이 힘든 직장인 등 이동 금연클리닉 운영 : 15개소
 - 유아·청소년 대상 찾아가는 흡연 예방교육 : 30개소 3,600명
 - 공동주택 금연구역 지정·관리 및 홍보 : 3개소
- 금연환경 조성으로 건강한 거창군 만들기
 - 공중이용시설 등 금연구역 지도·점검 : 지도원 6명 5,500건
 - 금연구역 안내 표지판 보수 등 금연 환경 조성 : 5백만원
 - 금연다짐 실천 행사 및 홍보부스 운영 : 2,500명 6백만원
 - 지역주민 대상 금연 캠페인 실시 : 5회 1,000명

③ 구강건강을 위한 작은 습관, 바른 칫솔질

○ 구강기능 회복과 유지를 위한 틀니 임플란트 지원

- 만 65세 이상 저소득층 어르신 틀니 임플란트 보급사업 : 42명 42백만원
- 60-64세 임플란트 지원사업(최대 2개) : 36명 57백만원
- 중증장애인(1~3급) 치과진료비 지원사업(틀니, 보철, 레진) : 11명 18백만원

○ 생애주기별 맞춤형 예방중심 구강 교육

- 병설유치원, 초등학생 대상 구강버스 운영 : 12개소 800명
- 어린이집, 유치원생 대상 구강 체험교실 운영 : 16개소 500명
- 찾아가는 구강건강교실 운영 : 500명
- 지역주민 대상 치아우식증 예방 불소용액 양치사업 : 500명

④ 임신의 기쁨, 이어지는 건강 동행

○ 미래와 현재의 엄마를 위한 건강증진 프로젝트

- 영양제, 임신 축하 기념품 등 지원 : 1,050명 39백만원
- 해피맘 태교·출산 교실 운영 : 100명 3백만원
- 베이비마사지교실 운영 : 200명 6백만원

○ 건강한 엄마, 행복한 아기를 위한 든든한 지원

- 출산 전후 각종(기형아, 풍진 등) 검사 비용 지원 : 330명 23백만원
- 고위험 임신부 의료비, 선천성대사이상 및 환아 관리 등 : 40명 42백만원
- 난임부부 진단비, 시술비 등 지원 : 150건 89백만원

○ 모든 가족을 위한 임신·출산 환경 조성

- 산모·신생아 건강관리사 운영 지원 : 150명 202백만원
- 저소득층 영아 분유·기저귀 지원 : 290명 174백만원
- 영유아 친환경 이유식 영양꾸러미 지원 : 169명 44백만원
- 분만 취약지 산부인과 운영비 지원 : 500백만원

2. 검진으로 시작해, 돌봄으로 잇는 건강

- ❖ 올바른 건강행태 확산으로 질병 예방과 자가관리 능력 강화
- ❖ 의료비 지원으로 의료 접근성 확대 및 비용 부담 감소

① 미리 챙기는 암검진, 든든하게 받는 지원

- 국가 암검진 지원 : 126백만원
 - 대상 : 암종별 검진 주기와 연령기준 해당자
 - 내용 : 국민건강보험공단 암 검진비 위탁운영
- 의료급여 수급권자 암검진 비급여 비용 지원 : 8백만원
 - 대상 : 관내 거주 수급자 중 국가암 검진대상자
 - 내용 : 국가암 검진시 비급여 비용 지원(1인 최대 140천원)
- 암환자 의료비 지원 : 65백만원
 - 대상 : 성인·18세 미만 소아(의료급여, 차상위본인부담경감 및 소득·재산 기준 충족자) 암환자
 - 내용 : 성인 연간 최대 3백만원, 소아 연간 최대 30백만원 지원
- 국가 암검진 홍보 : 6백만원
 - 대상 : 40세 이상 지역주민
 - 내용 : 대중매체, 홍보관, 캠페인 등을 통한 홍보

② 숨은 질병 예방, 생활 속 건강 습관 만들기

- 찾아가는 심뇌혈관질환 건강상담실 운영 : 9백만원
 - 대상 : 관내 다중이용시설 등
 - 내용 : 혈압·혈당·콜레스테롤 검사 후 상담, 예방관리 교육 등
- 심뇌혈관질환 예방관리 교실 운영 : 6백만원
 - 대상 : 만성질환 질환군 및 일반군 30명
 - 내용 : 만성질환 예방관리 건강생활 습관 형성을 위한 교육
- 심뇌혈관질환 예방관리 지역사회 홍보 : 5백만원
 - 대상 : 지역주민 6,000명
 - 내용 : 심뇌혈관질환 예방관리 주간, 지역행사 등

- 건강검진 결과 심뇌혈관질환 고위험군 발굴 및 사후관리
 - 대상 : 국민건강보험공단 건강검진 연계자 1,904명
 - 내용 : PHIS 시스템 건강검진 결과 이상자 개별상담
- 만성질환자 합병증 검진 지원 : 6백만원
 - 대상 : 만성질환(고혈압·당뇨) 환자 100명
 - 내용 : 합병증 조기 발견을 위한 내과·안과 검진
- 만성질환 관리 기기(혈압·혈당계) 무료 대여
 - 대상 : 고혈압, 당뇨병 환자 또는 고위험군 100명
 - 내용 : 혈압측정기 24대, 혈당측정기 39대 최대 5개월

③ 누구도 소외되지 않는 맞춤형 치료지원

- 저소득층 노인 안과 검진 및 개안수술비 지원 : 4백만원
 - 대상 : 만 60세 이상 의료급여수급권자, 건강보험료 기준에 해당하는 자
 - 내용 : 안과 검진, 개안수술(백내장, 녹내장, 기타 안질환 등)
- 어르신 인공관절 수술비 등 지원 : 4백만원
 - 대상 : 만 60세 이상 의료급여수급권자, 건강보험 하위 50% 이하
 - 내용 : 인공관절 치환술 의료비 본인부담금 지원(양쪽관절 2백만원 이내)
- 아토피·천식 환자 관리 : 1백만원
 - 대상 : 만 18세 미만 관내 거주자이며 건강보험료 기준 해당자 또는 의료급여수급권자, 차상위계층, 한부모가정
 - 내용 : 아토피 피부염 / 천식 진료비 및 약제비 지급(최대 연 1인 200천원)
- 희귀질환자 의료비 지원 : 76백만원
 - 대상 : 1,338개 희귀질환 대상 소득·재산기준 만족자
 - 내용 : 요양급여비 중 본인부담금 지원
- 방문보건 의료비 등 지원 : 3백만원
 - 대상 : 방문건강관리사업 등록 대상자
 - 내용 : 의료비 본인부담금 연간 최대 200천원 지원

④ 건강 사각지대에 먼저 다가가는 방문건강관리

○ 방문건강관리 지원 : 78백만원

- 대상 : 65세 이상 독거노인, 노인 부부 등 건강 취약계층 중심
- 내용
 - 건강 문제 스크리닝 및 상담, 정보 제공, 보건·복지서비스 연계
 - 폭염 및 한파 등 계절에 따른 고위험 대상자 건강관리 등

○ 암환자 건강주치의제 : 25백만원

- 대상 : 관내 암환자 중 진단일 5년 미만 암환자
- 내용
 - 환자군 분류에 따른 가정방문 건강관리서비스, 의료용품 제공
 - 경남지역암센터 전문의료진 원격·방문진료, 전화상담
 - 반찬, 목욕, 교통 등 생활편의 서비스 연계

○ 의료취약지 원격협진 지원 : 9백만원

- 대상 : 암 환자 건강주치의제 등록·관리자 중 참여희망자
- 내용 : 지역보건의료기관을 중심으로 의료취약지 대상자에게 정보통신 기술(ICT)을 활용한 원격협진 의료서비스 제공

○ 사전연명의료의향서 등록기관 운영

- 대상 : 연명의료 및 호스피스에 관한 의향이 있는 19세 이상인 자
- 내용 : 사전연명의료제도 홍보 및 의향서 등록

3. 잊음에서 안심으로, 함께하는 치매극복

- ❖ 치매통합관리서비스 제공으로 치매환자와 가족의 삶의 질 제고
- ❖ 치매지원서비스로 치매 조기관리 및 사회경제적 부담 경감

① 기억을 지키는 첫걸음, 치매 조기검진

○ 치매조기검진 : 3,000건

- 대상 : 치매 또는 경도인지장애로 진단받지 않은 주민
- 내용
 - (1단계) 인지선별검사(CIST) 시행
 - (2단계) 진단검사 1단계(CERAD-K) 시행 및 2단계(치매 임상 평가) 협약병원 의뢰
 - : 선별검사결과 인지저하자 중 중위소득 120%이하인 자
 - (3단계) 감별검사 협약병원 의뢰
 - : 진단검사 결과 치매인 자 중 중위소득 120%이하인 자

○ 치매검사비 지원 : 18백만원

- 대상 : 협약병원에서 진단 또는 감별검사가 필요한 자 중 소득기준 충족자
- 내용 : 진단검사(상한 15만원), 감별검사(상한 8만원) 비용 지원
 - ※ 협약병원 : SG서경병원, 거창적십자병원

○ 찾아가는 치매선별검사

- 대상 : 관내 마을회관, 경로당 등
- 내용 : 치매바로알기 교육, 인지선별검사

② 행복한 내일을 위한 치매예방관리

○ 전 보건기관 치매예방 프로그램 운영

- 대상 : 60세 이상 면지역 주민
- 내용 : 면지역 보건기관 활용 미술·공예요법 등 치매예방프로그램 운영

○ 치매예방교실 운영

- 대상 : 지역주민(치매 진단자 또는 고위험군 제외)
- 내용 : 치매예방체조, 맞춤형 두뇌건강 교육 등

○ 인지강화 프로그램 운영

- 대상 : 선별검사 상 인지저하자 또는 경도인지장애 진단자
- 내용 : 두근두근 뇌운동, 인지자극 프로그램 등 운영

○ 농촌형 거창 기억학당 운영(치매안심센터 분소)

- 대상 : 인근 지역주민
- 위치 : 총 4개소(가조, 신원, 응양, 위천 보건지소)
- 내용 : 치매조기검진, 치매지원서비스 접수, 치매예방교실 운영 등

③ 따뜻한 동행, 치매환자 등록관리

○ 치매환자 등록·관리

- 내용 : 치매환자통합관리시스템(ANSYS) 등록·관리를 통한 치매
지원서비스 제공 등

○ 맞춤형 사례관리 : 180명

- 대상 : 등록된 치매환자 중 돌봄 사각지대에 있는 자
- 내용 : 응급, 집중, 일반 대상자 구분에 따른 맞춤형 서비스 제공 등

○ 스마트케어 돌봄인형 AI 인형 지원

- 대상 : 재가 경증 치매환자 19명
- 내용 : 돌봄 AI 인형 지원을 통한 치매환자 사례관리

○ 시니어클럽 노인일자리사업단 연계 치매환자 ‘노노케어’

- 대상 : 재가 경증 치매환자 80명
- 내용 : 약 복용, 안부확인, 말벗 제공 등 정서적 지원

○ 치매치료관리비 지원 : 317백만원 ※ 보훈대상자 제외

- 대상 : 치매환자로 등록된 지역주민 중 소득기준 충족하는 자
- 내용 : 월 3만원 한도 내 치매치료 약제비 및 진료비 본인부담금 지원

○ 치매환자 조호물품 지원 : 54백만원

- 대상 : 치매진단자 중 조호물품이 필요한 자
- 내용 : 기저귀, 방수매트, 에이프런 1년간 지원

- 노인성질환자 위생용품 지원 : 75백만원
 - 대상 : 치매, 뇌졸중 등 노인성질환 진단자(관내 주소를 둔 실거주자)
 - 내용 : 노인성질환자 기저귀 지원
- 치매환자 실종 발생예방 및 지원
 - 내용 : 배회가능 어르신 인식표 및 배회감지기 보급, 지문 사전등록
- 치매환자 쉼터 운영
 - 대상 : 경증치매환자(장기요양서비스 신청대기자, 미신청자)
 - 내용 : 신체활동, 작업치료, 미술치료 등 인지자극 프로그램 운영
- 치매가족 및 보호자 지원
 - 대상 : 환자, 경도인지장애 진단자의 가족·보호자
 - 내용 : 가족교실, 힐링프로그램 운영, 자조모임 지원, 가족 카페 운영 등

④ 함께 만들어 가는 치매친화적 사회 조성

- 치매안심마을 운영·관리
 - 위치 : 총 3개소(마리 영승, 신원 수옥, 위천 남산마을)
 - 내용 : 치매안심마을 운영위원회·치매예방프로그램 운영, 주민 치매인식개선 교육, 안전환경조성 지원 등
- 치매인식개선 홍보·캠페인 : 4회
 - 대상 : 지역주민
 - 내용 : 올바른 치매관련 정보 제공, 치매극복 걷기, 주간행사 등
- 치매파트너 사업 운영
 - 대상 : 초등학생 이상 지역주민, 법인·개인사업자
 - 내용 : 치매파트너(플러스)·치매극복 선도단체 양성, 치매안심 가맹점 지정 관리
- 치매안심센터 지역사회협의체 운영 : 2회
 - 구성 : 위원장(센터장) 등 치매·노인관련 전문가 5인 이상
 - 내용 : 치매관리의 성공적 수행을 위한 공공·민간자문, 협력, 지원 등 공유

4. 365일 마음 안심, 정신건강 생활화 프로젝트

- ❖ 정신질환 조기 발견과 위기 개입으로 정신건강 안전망 강화
- ❖ 아동부터 노인까지 생애주기별 정신건강 증진 및 인식개선

① 정신질환자의 일상 회복 지원, 희망으로 한결음

- 중증정신질환자 등록 및 사례관리 : 170명 / 2,000건
 - 대상 : 재가 정신질환자 및 정신건강복지센터 등록회원
 - 내용 : 방문·전화상담, ISP수립 및 사례관리 등
- 정신질환 대상자 사례회의 및 집담회 : 12회
 - 대상 : 센터 등록자 및 미등록 대상자
 - 내용 : 대상자 집중사례관리와 해결책 논의
- 정신건강의학과 임상자문의 상담, 사례회의 등 : 주1회 / 10백만원
 - 대상 : 센터 등록회원 및 지역주민
 - 내용 : 정신과적 문제 상담, 임상자문
- 정신과적 응급상황 대응 및 위기 개입 : 수시
 - 대상 : 경찰, 소방서 등 유관기관 연계대상자
 - 내용 : 응급·행정입원 연계, 정신건강복지센터 등록, 사례관리 등
- 사회적응훈련을 위한 주간재활프로그램 운영 : 40회 / 900명 / 17백만원
 - 대상 : 정신건강복지센터 등록회원
 - 내용 : 운동요법, 원예치료, 미술치료, 요리요법 등
- 정신건강복지센터 등록회원 현장 체험학습 : 35명 / 3백만원
 - 대상 : 정신건강복지센터 등록회원과 가족
 - 내용 : 연1회 타지역 현장 체험학습
- 취약계층 정신질환자 치료비 지원 : 800건 / 24백만원
 - 대상 : 등록회원, 응급·행정입원 대상자, 5년 이내 조현병 진단자 등
 - 내용 : 만성정신질환자, 응급·행정입원 등에 따른 치료비 중 본인부담금

② 모두가 함께 참여하는 생명존중 사회 구현

- 자살고위험군 등록 및 사례관리 : 25명 / 800건
 - 대상 : 자살시도자, 중증정신질환자 중 자살고위험군
 - 내용 : 신규대상자 발굴, 방문·전화상담, ISP수립 및 사례관리 등
- 생애주기별 자살예방 생명지킴이 양성교육 : 20회 / 850명
 - 대상 : 군민(학생, 근로자, 노인 등)
 - 내용 : 생명지킴이(게이트키퍼) 양성으로 가족, 이웃 등 자살위기 조기발견
- 자살예방「함께 만드는 마음건강아파트」운영 : 8회 / 100명
 - 대상 : 아파트 2개소
 - 내용 : 우울선별검사, 게이트키퍼 양성, 스트레스 완화법 교육 등
- 우리동네 마음이음 사업 : 관내 의원 5, 약국 5개소
 - 대상 : 1차 의료기관(의원), 약국 내원객 중 정신건강 위험군
 - 내용 : 정신건강 스크리닝, 자살 고위험군 조기발견·관리
- 생명사랑 실천가게 지정·운영
 - 대상 : 번개탄 판매업소 31개소
 - 내용 : 번개탄 판매행태 개선(비진열방식), 생명지킴이 양성 및 자살 고위험군 정신건강복지센터 연계 등
- 함께 만드는 생명존중문화 확산 캠페인 및 홍보 : 3백만원
 - 자살예방 문구 동영상 송출, 자살예방의 날 캠페인 진행
 - 투신자살 위험 아파트, 고층건물 홍보물 배포 : 1,400세대
 - 병·의원, 약국, 생활밀착시설 등 자살예방 안내문 부착 : 20개소
 - 자살 고위험군, 일반인 우울선별검진 : 900명
- 자살유족 원스톱 지원서비스 운영
 - 대상 : 거창군에 거주하는 자살 유족
 - 내용 : 특수청소비, 일시주거비, 사후행정처리비 등 신청 지원, 자살유족 자조모임 운영 등
- 생명존중안심마을 조성 : 관내 3개 마을 조성 / 4백만원

③ 아동·청년의 행복한 마음건강 성장 돕기

- 아동청소년 정신질환자 등록 및 사례관리 : 7명 / 84건
 - 대상 : 만19세 이하 정신질환 진단자, 정신건강복지센터 등록자
 - 내용 : 신규대상자 발굴, 방문·전화상담, ISP수립 및 사례관리 등
- 아동청소년 정신질환 치료비 지원 : 30건 / 3백만원
 - 대상 : 만6세~18세 이하 정신건강복지센터 등록자 또는 2회 이상 상담자
 - 내용 : 정신질환 진단검사, 외래치료 비용 등(연간 40만원 이내)
- 은둔청년의 사회복귀를 위한 주간재활프로그램 운영 : 40회 / 3백만원
 - 대상 : 정신건강복지센터 청년(만 19세 이상 39세 이하) 등록자
 - 내용 : 고립 정신질환 청년들 일상 회복, 사회적 관계 형성 교육

④ 군민 모두를 위한 일상 속 정신건강 문화 조성

- 마음건강증진 서비스 이용을 위한 홍보 강화 : 20백만원
 - 내용 : 지역행사·정신건강기념일 정신건강증진 홍보관, 캠페인 운영, 전광판 홍보영상, 현수막 게시 등
- 찾아가는 정신건강상담실 운영 : 25회 / 350명 / 2백만원
 - 대상 : 경로당, 지역사회 유관기관 등
 - 내용 : 정신건강상담, 우울·스트레스 검사 등
- 전국민 마음투자 지원사업 운영 : 75명 / 42백만원
 - 대상 : 정서적 어려움이 있는 초등학생 이상 거창군민
 - 내용 : 심리상담 서비스 바우처 총 8회기 제공
- 자연재해, 감염병 유행 등 모든 재난 심리지원
 - 대상 : 재난으로 심리지원이 필요한 지역주민
 - 내용 : 전문가(의사, 정신건강전문요원) 상담을 통한 스트레스와 불안감 완화, 정신의료기관 및 권역트라우마센터 연계

II. 현안 · 역점 사업

- ① 출동! 거창한 꾸러기 금연 수비대
- ② 건강을 지켜주는 동네방네 맨발걷기 생활화
- ③ 다시 보는 세상, 행복한 노년

1

출동! 거창한 꾸러기 금연 수비대

- ❖ 금연환경 조성을 위한 유아들의 활발하고 적극적인 금연사업 홍보 및 캠페인 활동으로 금연분위기 확산 및 군민 건강증진 기여

□ 사업개요

- 기 간 : 2026. 4. ~ 2026. 12.
- 대 상 : 5개소 100명(관내 어린이집, 유아 만5세~7세)
- 내 용 : 꾸러기 유아들의 감쪽한 금연송(율동)으로 금연사업 홍보
- 소요예산 : 10백만원(국 5, 도 1.5, 군 3.5)

(단위 : 백만원)

총사업비	기투자	2026년					2027 이후	비고
		계	국	도	군	기타		
10	2	8	4	1.2	2.8	-	-	

□ 추진현황

- 2025. 4. : ‘꾸러기금연도우미’ 흡연예방교육, 발대식 개최
 - 참여인원 : 3개소 60명 / 숲아이어린이집 외 2개소
- 2025. 4. ~ 11. : ‘꾸러기금연도우미’ 금연캠페인 실시
 - 총 8회(군청로타리, 거창읍 시장, 덕유중학교외 3개소)

□ 문제점 / 개선·해소 대책

- 캠페인 진행 시 유아(만5~7세)들의 이동 및 활동 중 안전사고 등 우려
 - 관리 부서와 어린이집 관계자 모두 철저한 안전사고 관리 점검

□ 향후 추진계획

- 2026. 4월중 : 아동 흡연 예방 교육 실시
- 2026. 4. ~ 11. : ‘거창한 꾸러기 금연 수비대’ 활동(월 1회)
- 2026. 4. ~ 12. : 금연행사, 금연아파트 지정시 주민대상 홍보 활동

2

건강을 지켜주는 동네방네 맨발걷기 생활화

- ❖ 지역 맨발걷기 길을 활용한 신체활동 동기부여와 건강수명 연장
- ❖ 맨발걷기를 통한 건강생활실천 분위기 확산 및 만성질환 사전 예방

□ 사업개요

- 기 간 : 2026. 1. ~ 2026. 11.
- 대 상 : 1,400명(7개소 / 읍·면 지역주민 등)
 - ※ 4개 권역 : 죽전공원, 창포원 / 동호숲, 용산숲 / 갈계숲, 서덕공원 / 거창사건사업소
- 내 용
 - 지역 맨발걷기길을 활용한 소규모 맨발걷기 행사 개최
 - 맨발걷기 행사 연계 이동식 건강증진 체험·홍보관 운영
- 소요예산 : 38백만원(국 19, 도 5.7, 군 13.3)

(단위 : 백만원)

총사업비	기투자	2026년					2027 이후	비고
		계	국	도	군	기타		
38	18	20	10	3	7	-	-	

□ 추진현황

- 2025. 2. ~ 4. : 맨발걷기 실천 찾아가는 순회 교육(7회 157명)
- 2025. 4. ~ 11. : 맨발걷기 실천 프로그램 운영(41회 724명)
- 2025. 5. : 제2회 창포원 맨발걷기 행사 개최(762명)

□ 문제점 / 개선·해소 대책

- 권역별 맨발걷기 행사 개최 정보 부족 및 참여율 저조 우려
 - 행사 개최 전 이장회보, 주민회의 등 활용 맨발걷기 행사 적극 홍보

□ 향후 추진계획

- 2026. 1. ~ 2. : 맨발걷기 행사 개최 및 홍보관 운영 계획 수립
- 2026. 3. ~ 4. : 맨발걷기길 현장조사 및 지역주민 홍보
- 2026. 4. ~ 5. : 1차 걷기 행사 개최(창포, 죽전 / 갈계, 서덕)
- 2026. 10. ~ 11. : 2차 걷기 행사 개최(동호, 용산 / 거창사건사업소)

3

다시 보는 세상, 행복한 노년

- ❖ 저소득층 노인의 안과검진을 통한 노인성 안질환 조기 발견
- ❖ 안질환의 적기 치료를 통한 사회적 비용부담 경감

□ 사업개요

- 기 간 : 2025. 10. ~ 2026. 10.
- 대 상 : 의료급여수급권자 및 건강보험료 기준*에 해당하는 65세 이상 어르신 70여명
- * 건강보험료 기준 : 월 127,500원 이하, 지역가입자 월 57,000원 이하 납부자(2025년 기준)
- 내 용
 - 안과검진 : 1인당 45천원 이내 본인부담금 지원
 - 개안수술 : 1인당 최대 150만원까지 지원, 사전·사후관리비 포함
- 소요예산 : 21백만원(군비)

(단위 : 백만원)

총사업비	기투자	2026년					2027 이후	비고
		계	국	도	군(기금)	기타		
21	-	21	-	-	21	-	-	

□ 추진현황

- 2024. 9. ~ 11. : 거창군 고향사랑기부제 공모사업 신청 및 선정
- 2025. 7. : 고향사랑기부금 모금 완료
- 2025. 8. : 사업 홍보 및 사전 안내(읍·면, 보건지소·진료소)
- 2025. 9. : 거창군 제2회 추경 예산 반영(전략담당관)
- 2025. 10. : 사업 추진계획 수립 및 사업 추진

□ 문제점 / 개선·해소 대책

- 농번기나 하절기에는 일정과 날씨 영향으로 신청 수요가 없을 수 있음
→ 어르신들의 수술 적기를 반영하여 사업 일정을 조정·실시

□ 향후 추진계획

- 2026. 1. ~ 2026. 12. : 사업 추진 및 평가

Ⅲ. 신규·특수 시책

- ① 생애초기 건강관리 맞춤형 돌봄서비스
- ② 엄마의 치아 건강은 아기의 첫 선물
- ③ 마음을 전하는 암환자 희망가발 지원
- ④ ‘체험형’ 실종예방 치매인식개선사업
- ⑤ 일상 속 정신건강, 걸어서 마음 속으로

1

생애초기 건강관리 맞춤형 돌봄서비스

- ❖ 임신·영아기 대상 맞춤형 돌봄서비스 지원을 통한 양육역량 강화
- ❖ 양육하기 좋은 환경을 조성하여 영아기 건강한 성장 발달 지원

□ 추진방향

- 전문인력이 가정 방문하여 건강상담, 영아 발달상담 등 맞춤형 돌봄서비스 제공
- 아이천국 거창012케어(공공산후조리원+행복맘센터)사업 병행하여 모자보건사업 확대 추진
 - * 거창군 0세부터 12세까지 아동을 위한 출산·육아·보육을 위한 인프라구축 사업

□ 사업개요

- 기 간 : 2026. 2. ~ 12.
- 대 상 : 250명(보건소에 등록된 임산부 및 만2세 미만 영아 가정)
- 내 용
 - 간호사, 복지사 등 전문인력이 가정을 방문하여 건강상담, 영아 발달상담, 양육교육 등 맞춤형 돌봄서비스 제공
 - 양육환경 점검, 수유교육, 산모정신건강 상담 등 질적 서비스 지원
- 소요예산 : 90백만원(국 45, 도 22.5, 군 22.5)

(단위 : 백만원)

총사업비	기투자	2026년					2027 이후	비고
		계	국	도	군	기타		
90	-	90	45	22.5	22.5	-	-	

□ 추진계획

- 2026. 2. ~ 5. : 사업 신청, 사업계획서 제출
- 2026. 5. ~ 6. : 인력 채용, 공간확보 등 준비
- 2026. 7. ~ 12. : 전문교육, 서비스 개시

□ 기대효과

- 영유아의 성장과 부모역량을 강화하여 든든한 모자사업 기여
- 거창012케어 사업과 병행추진으로 출산·육아 등 단절없는 지속·가능한 돌봄서비스 제공

2

엄마의 치아 건강은 아기의 첫 선물

- ❖ 임신 중 호르몬 변화로 인한 임신성 구강질환 사전 예방
- ❖ 아기의 초기 구강관리 등 올바른 정보 제공으로 구강건강 습관 정착

□ 추진방향

- 임산부 구강건강 인식 향상 및 관리 역량 강화로 구강질환 예방
- 예방 중심 구강 검진, 교육으로 태아 및 산모 구강 건강증진 도모

□ 사업개요

- 기 간 : 2026. 1. ~ 12. / 분기별 1회
- 대 상 : 250명(관내 등록 임산부 중 신청자)
- 내 용 : 등록 임산부 대상 구강 검진, 교육 및 구강용품 제공
- 소요예산 : 3백만원(국 1.5, 도 0.5, 군 1)

(단위 : 백만원)

총사업비	기투자	2026년					2027 이후	비고
		계	국	도	군	기타		
3	-	3	1.5	0.5	1	-	-	

□ 추진계획

- 2026. 1. : 등록임산부 대상 구강검진 · 교육 계획 수립
- 2026. 2. ~ 3. : 등록임산부 대상 사업홍보 및 참여 신청 접수
- 2026. 3. ~ 11. : 등록임산부 구강 검진, 교육 및 구강관리 용품 제공
- 2026. 12. : 만족도 조사 및 사업 지속성 평가

□ 기대효과

- 산모의 구강질환 사전 예방으로 태아 건강 위험요인 감소
- 임신기를 시작으로 유아, 아동기 지속적 구강 건강관리 습관 형성

3

마음을 전하는 암환자 희망가발 지원

- ❖ 항암환자 탈모에 따른 가발구입비 지원으로 경제적 부담 경감
- ❖ 저소득층 암환자에게 탈모로 인한 심리적 안정감 고취

□ 추진방향

- 암환자의 탈모로 인한 심리적 위축을 극복하고 치료 의지 강화
- 고향사랑기부 참여자의 요구에 따른 지원으로 지역 기여 체감도 제고

□ 사업개요

- 기 간 : 2026. 1. ~ 12.
- 대 상 : 의료급여수급권자 및 건강보험료 기준*에 해당하는 관내 18세 이상 암환자 20명

* 건강보험료 기준 : 월 127,500원 이하, 지역가입자 월 57,000원 이하 납부자(2025년 기준)

- 내 용 : 저소득 암환자 1인당 1,000천원 이내 가발구입비 지원
- 소요예산 : 20백만원(군비)

(단위 : 백만원)

총사업비	기투자	2026년					2027 이후	비고
		계	국	도	군(기금)	기타		
20	-	20	-	-	20	-	-	

□ 추진계획

- 2025. 9. : 고향사랑기부제 심의 및 선정
- 2026. 1. ~ : 고향사랑기부금 모금
- 2026. 10. ~ 2027. 11. : 사업 추진 및 평가

□ 기대효과

- 암환자의 자존감 회복을 통한 사회 복귀 촉진
- 출향인의 성금으로 지원함으로써 지역공동체 강화 기여

4

‘체험형’ 실종예방 치매인식개선사업

- ❖ 일반인 대상 배회가능 어르신 인식표 홍보 및 활용 체험을 통한 배회·실종 치매환자 조속한 발견 및 인식표 실효성 제고

□ 추진방향

- 일방향 홍보에서 벗어난 주민 직접 참여로 치매친화적 환경 조성
- 지역주민의 치매환자에 대한 이해 및 배회 치매환자 대응 역량 강화

□ 사업개요

- 기 간 : 2026. 9월 중 ※ 평생학습축제 및 치매극복 주간행사 연계 운영
- 장 소 : 2곳(거창스포츠파크, 치매안심마을 1개소)
- 대 상 : 320명정도(거창군민 300명, 치매안심마을주민 20명)
- 내 용
 - 배회 치매환자 대응 방법 및 인식표 홍보
 - 거창군민 대상 : ‘배회 인식표(QR코드)를 찾아라’ 활동
 - 치매안심마을 주민 대상 : 배회 치매환자 발견 모의 훈련
 - 참여자 인센티브 지급
- 소요예산 : 7백만원(국 5.6, 도 0.7, 군 0.7)

(단위 : 백만원)

총사업비	기투자	2026년					2027 이후	비고
		계	국	도	군	기타		
7	-	7	5.6	0.7	0.7	-	-	

□ 추진계획

- 2026. 8. : 추진계획 수립
- 2026. 9. : 사업 홍보 및 추진

□ 기대효과

- 지역주민 치매인식개선으로 사회적 공감대 형성
- 배회가능 어르신 인식표 보급 사업 실효성 제고

5

일상 속 정신건강, 걸어서 마음 속으로

- ❖ 지역 주민의 정신건강 인식을 제고하고 생활 속 마음돌봄 실천
- ❖ 일상 속 산책로를 활용 누구나 쉽게 참여할 수 있는 체험 운영

□ 추진방향

- 산책과 함께 마음을 환기시키고 스트레스를 해소할 수 있도록 심리적 휴식 공간 제공
- 정신건강의 중요성 홍보 및 지역 정신건강복지센터 사업 안내

□ 사업개요

- 기 간 : 2026. 3. ~ 10.
- 장 소 : 건계정 산책로(거열빌라~건계정, 1.5km 정도)
- 대 상 : 지역주민 누구나
- 내 용 : 힐링 포토존 설치, QR 우울검사, 심리상담·홍보부스 운영
- 소요예산 : 11백만원(국 5.5, 군 5.5)

(단위 : 백만원)

총사업비	기투자	2026년					2027 이후	비고
		계	국	도	군	기타		
11	-	11	5.5	-	5.5	-	-	

□ 추진계획

- 2026. 3. : 산책로 현장 점검(설치 위치 선정 등), 홍보물 제작
- 2026. 4. ~ 10. : 일상 속 정신건강, 걸어서 마음 속으로 운영
 - 정신건강기념일(자살예방, 정신건강의 날 등) 팝업 형태 홍보체험관 시행
 - 산책로 구간 힐링 포토존 및 QR코드 우울검사 게시판 설치
 - 마음쉼터 및 정신건강문구 게시·인식개선 홍보부스 운영 등

□ 기대효과

- 체험을 통해 정신건강의 중요성 인식 및 긍정적인 생활 습관을 형성
- 정신건강복지센터 사업에 대한 접근성과 참여도 확대

2026년도 주요 업무 시행계획

수 도 사 업 소 소 관

보고순서

I. 2026년도 주요 업무계획

- ☐ 정책 목표 및 과제
- ☐ 정책과제 추진계획

II. 현안·역점 사업

III. 신규·특수 시책

I. 2026년도 주요 업무계획

정책목표

**깨끗하고 안전한 물 공급,
지속가능한 물 복지**



4대 정책과제

- ① 지속가능한 경영과 군민 체감 서비스 구현
- ② 체계적인 수도시설 관리로 맑은 물 공급
- ③ 공공하수도 인프라 확충 및 주민 안전 확보
- ④ 청정 수자원을 활용한 안전한 먹는물 생산

□ 이행과제

정책과제	지속가능한 경영과 군민 체감 서비스 구현
이행과제	① 지속가능한 경영 기반 강화와 책임경영 실현
	② 생활밀착형 서비스 확대로 군민 체감 만족도 제고
정책과제	체계적인 수도시설 관리로 맑은 물 공급
이행과제	① 지방상수도 시설의 체계적인 관리 및 정비
	② 주민과 함께하는 소규모수도시설 유지관리
	③ 군민 중심의 신속한 상수도 민원 대응 체계 확립
정책과제	공공하수도 인프라 확충 및 주민 안전 확보
이행과제	① 공공하수도 유지관리로 주거 복지 향상 및 안전 확보
	② 환경기초시설 통합 운영으로 안정적이고 효율적인 관리
	③ 공공하수도 진단 및 스마트 관리체계 유지보수 용역 시행
정책과제	청정 수자원을 활용한 안전한 먹는물 생산
이행과제	① 깨끗한 수돗물 공급을 위한 정수시설의 현대화
	② 군민 건강을 위한 수돗물 품질 확보
	③ 미래세대를 위한 취수원 보전 및 적극 주민지원

1. 지속가능한 경영과 군민 체감 서비스 구현

- ❖ 재정 건전성 확보와 책임경영 강화를 통한 수도행정 신뢰 제고
- ❖ 생활밀착형 서비스 확대를 통한 군민 만족도 및 행정 투명성 강화

① 지속가능한 경영 기반 강화와 책임경영 실현

- 상·하수도 요금 현실화 지속 추진 및 체납요금 관리 강화
 - 군민 부담 수준과 물가 상승률을 고려한 단계적 요금 조정
 - 취약계층에 대한 감면제도 홍보 확대로 형평성 확보
 - 체납징수반 운영, 체납액 일제 정리 및 자진납부 독려
- 성과 중심의 예산 집행 및 지역경제 활성화
 - 예산 집행률·성과지표 연계 관리와 모니터링 강화를 통한 건전 재정 운용
 - 조기집행 및 선금·기성금 활용으로 신속집행 실적 제고와 지역경제 활성화
- 국·도비 등 의존재원 확보 총력으로 전략적 투자재원 마련
 - 국도비 보조사업 적극 발굴 및 중앙부처·경남도 정책 기조 체계적 대응으로 대형 투자예산 확보
- 공기업 경영 혁신 및 성과관리 체계 전문성 제고로 경영평가 상향 달성
 - 하수도 공기업 특별회계 경영평가 실시(격년제)
 - 경영성과 진단으로 내부 운용효율성 제고 및 주민 만족도 중심의 서비스 개선 병행 추진

② 생활밀착형 서비스 확대로 군민 체감 만족도 제고

- 군민 불편 최소화 서비스 제공
 - 단수·동파 등 생활 불편 상황을 사전 문자 안내
 - 겨울철 동파 예방 안내문 발송 및 동파 방지용 물품 배부
 - 홈페이지 및 요금 고지서를 통한 상하수도 관련 다양한 정보
 - 누수의심 수용가 사전 안내 및 지하누수 발생시 수도요금 감면제도 안내
- 수도요금 납부 사이트 제공으로 납부 편의 제고
 - 요금조회 및 납부, 명의변경, 이사정산 등 기능 제공
- 검침환경 개선으로 신뢰성 제고
 - 노후 수도계량기 교체를 단계적으로 추진
 - 원격검침 시스템 확대 도입으로 오검침·민원 발생 최소화

2. 체계적인 수도시설 관리로 맑은 물 공급

- ❖ 선제적 시설 보강과 효율적 운영을 통해 안정적인 급수체계 확립
- ❖ 배수지에서 수용가까지 체계적인 관리로 수돗물 신뢰도 향상

1 지방상수도 시설의 체계적인 관리 및 정비

○ 지방상수도 현황

(단위: 개소)

구 분	계	거창	주상	웅양	위천	남상	남하	가조
마을 현황	175	37	18	24	19	25	20	32
급수 마을	105	35	6	12	14	13	7	18

○ 사업비 : 8,590백만원

○ 사업대상 : 지방상수도 공급구역(거창읍, 주상, 웅양, 위천, 남상, 남하, 가조)

○ 사업내용

(단위: 백만원)

구 분	사 업 명	2026년		비고
		사업비	사업내용	
합 계		8,590		
지방상수도 확충	마리면 진산지구 지방상수도 확충	2,000	상수도 전환 251가구	신규
	가조면 기리 지방상수도 전환사업	300	상수도 전환 126가구	계속
노후관 정비 및 유수율 제고	거창군 2단계 노후 상수관망 정비사업	2,800	거창 강북, 위천 웅양지구 노후상수관 정비	계속
	거창군 수도시설(정수장, 상수관망) 일반기술진단	500	거창군 급수구역 전체	계속
	지방상수도 현대화사업 사후관리	690	거창 강남, 가조 유수율 85%	계속
	지방상수도 노후관로 개량	800	관 세척 24km 관 개량 5km	계속
	거창읍 강북 노후상수관망 정비	600	관망 정비 (7개블럭)	계속
	지방·마을상수도 중복관리지역 정비	900	지방상수도 전환 6개 마을	신규

② 주민과 함께하는 소규모수도시설 유지관리

○ 소규모수도시설 현황

(단위: 개소)

구 분	총계	거창	주상	웅양	고제	북상	위천	마리	남상	남하	신원	가조	가북
계	277	4	20	23	31	27	8	33	20	14	39	21	37
상수도	107	3	10	4	5	13	3	17	9	7	19	10	7
소규모시설	170	1	10	19	26	14	5	16	11	7	20	11	30

○ 사업비 : 3,596백만원

○ 사업대상 : 소규모수도시설 277개소

○ 사업내용

(단위: 백만원)

구 분	사 업 명	2026년		비고
		사 업 비	사업내용	
합 계		3,596		
개 량	소규모수도시설 개량	2,000	소규모수도시설 개량 14개소	계 속
유지관리	소규모수도시설 유지보수	1,000	배수지 정비, 관로 보수, 수원지 개발, 정수장치 보수 등	계 속
	소규모수도시설 위탁관리	353	배수지 소독 등 상시 유지관리	계 속
사후관리	지하수 영향조사 및 사후관리	243	영향조사(14) 사후관리(35)	계 속

③ 군민 중심의 신속한 상수도 민원 대응 체계 확립

○ 불편없는 상수도 행정업무 구현을 위한 스피드 민원업무 처리

- 신속한 급수공사 처리를 통한 신뢰받는 상수도 행정 구현
- 누수탐사 기기, 수압계 등 장비 활용을 통한 긴급 민원 처리

○ 연중무휴 긴급출동 체계 운영으로 주말·공휴일 민원 공백 해소

○ 비상급수차량 구비 및 운영을 통한 주민불편 최소화

○ 기동수리반 운영 및 수선업체 협조체계 구축 긴급복구 대비태세 확립

┌지방상수도 : 기산건설(강북, 위천), 대북수도(강남, 주상, 웅양, 가조) 대일수도(강동, 남상, 남하)

└소규모수도시설 : 기산건설(웅양, 마리, 위천, 주상, 고제, 북상), 다보건설(거창, 남상, 남하, 신원, 가북, 가조)

3. 공공하수도 인프라 확충 및 주민 안전 확보

- ❖ 공공하수도 인프라 확충으로 공중위생 향상과 공공수역 물환경 보전
- ❖ 공공하수도 유지관리로 안전하고 효율적인 하수도시설 운영·관리

① 공공하수도 유지관리로 주거 복지 향상 및 안전 확보

○ 하수관로 정비

(단위 : 백만원)

구분	사 업 명	사업비	사업내용	사업기간	비고
합 계		4,272			
하수 관로 정비	거창군 하수관로 BTL사업 운영	3,552	하수관거 L=35.7km, 배수시설 4,004개소	2011. 8. ~ 2031. 8.	
	노후 하수관로 개보수사업	100	하수관로 개보수 L=500m	2026. 1. ~ 2026. 12.	
	배수불량 개선사업	150	하수관로 및 맨홀 등 시설 정비	2026. 1. ~ 2026. 12.	
	맨홀펌프장 노후 콘크리트 뚜껑 교체사업	200	잠금식 맨홀 교체 14개소, 콘크리트 맨홀 교체 200개소	2026. 1. ~ 2026. 12.	
	하수관로 CCTV 및 연막 조사	20	하수관로 조사 등 L=2km	2026. 1. ~ 2026. 12.	
	하수관로 준설사업	250	우·오수관로 준설 L=2.5km	2026. 1. ~ 2026. 12.	

○ 하수처리시설 유지관리

(단위 : 백만원)

구분	사 업 명	사업비	사업내용	사업기간	비고
합 계		896			
슬러지 처리	하수슬러지 재활용 위탁 처리	440	위탁 처리 4,000톤	2026. 1. ~ 2026. 12.	
	고형연료 운반	14	고형연료 운반 500톤	2026. 1. ~ 2026. 12.	
	폐수(오니)처리 운반	30	폐수(오니)처리 운반 150톤	2026. 1. ~ 2026. 12.	
	잉여슬러지 운반	112	폐수(오니)처리 운반 8,000톤	2026. 1. ~ 2026. 12.	
처리 시설 유지 보수	공공하수 및 분뇨 처리시설 유지 보수	100	하수처리시설(분뇨 등) 긴급 수리 수선 등	2026. 1. ~ 2026. 12.	
	소규모하수처리시설 유지 보수(26개소)	50	소규모하수처리시설 긴급 수리 수선 등	2026. 1. ~ 2026. 12.	
사업장 폐기물 처리	준설토 및 협잡물 폐기물 처리	150	준설토 처리 Q=100ton 협잡물 처리 Q=275ton	2026. 1. ~ 2026. 12.	

② 환경기초시설 통합 운영으로 안정적이고 효율적인 관리

○ 환경기초시설 관리대행

- 대 상 : 환경기초시설 10종
- 기 간 : 2024. 1. ~ 2026. 12.
- 사 업 비 : 6,127백만원(연간) / 물가변동에 따른 변경협약(필요시)
- 과업내용
 - 하수(분뇨, 슬러지)· 폐수(용수)처리시설 등 운영관리 및 유지보수
 - 찌꺼기(슬러지) 처리, 각 처리시설(부대시설 포함) 및 기기의 유지보수
 - 기자재 정비, 수선 및 물품보관관리, 관계법령에 의한 수질검사, 시험
 - 처리수의 수질개선 방법 및 연구개발, 수질오염방지에 관한 사항
 - 기타 처리시설 내 공원 등 운영관리에 필요한 사항

○ 통합 운영 시설현황

시 설 명	시설용량(톤/일)	사용개시일	비 고
거창공공하수처리시설	19,000	1995. 01.	
가조공공하수처리시설	5,500	2000. 10.	
위천공공하수처리시설	600	2012. 04.	
분뇨처리시설	70	2006. 11.	
하수슬러지처리시설	15	2016. 03.	
소규모처리시설(25개소)	1,750	-	
공공폐수처리시설	1,300	2014. 06.	기업승강기담당
용수공급재이용시설	4,300	2014. 01.	기업승강기담당
가축분뇨공공처리시설	95	2014. 03.	수질관리담당
침출수처리시설	50	1999. 08.	자원순환담당

○ 환경기초시설 유지보수

(단위 : 백만원)

구 분	사업내용	사업비	비고
합 계	12건	1,902	
거창 공공하수 처리시설	소계 4건	552	
	▶ 우수침전지 복개 및 포집설비 설치	300	
	▶ 총인 섬유디스크필터 및 분리막 세척	61	
	▶ 비상발전기 보수 및 노후 MOP 제어반 교체 등	83	
	▶ 분뇨 산기장치 정비 및 탈취 배관 보수 등	108	
가조 공공하수 처리시설 · 하수슬러지 처리시설	소계 3건	293	
	▶ 초음파 수위계 및 유량계 신규 설치	70	
	▶ 하수슬러지 건조기 대수선	95	
	▶ 하수슬러지 수관보일러 교체	128	
위천공공하수 · 소규모하수 처리시설	소계 3건	735	
	▶ 지산 및 도평 소규모하수 스크린 교체	160	
	▶ 전동기제어반(MCC반) 개·보수	275	
	▶ 소규모하수 수위계 교체	300	
환경기초시설	소계 2건	322	
	▶ TMS 측정기기 구입 교체	200	
	▶ 환경기초시설 노후설비 개보수 등	122	

③ 공공하수도 진단 및 스마트 관리체계 유지보수 용역 시행

○ 거창군 상·하수도 통합관리시스템 유지보수 용역

- 근 거 : 「하수도법」 제68조의2 제1항
- 대 상 : 거창군 하수처리구역 내 DB 구축 상·하수관로
- 기 간 : 2026. 1. ~ 2026. 12.(12개월간)
- 사 업 비 : 20백만원
- 내 용 : 상·하수도 통합관리시스템 유지보수 및 DB시스템 호환 등

○ TMS(거창, 가조, 폐수) 유지관리 용역(2년 주기)

- 근 거 : 「물환경보전법」 제38조
- 대 상 : 거창, 가조 공공하수처리시설, 공공폐수처리시설
- 기 간 : 2025. 1. ~ 2026. 12.(24개월간)
- 사 업 비 : 270백만원(연간)
- 내 용 : 수질측정기기(TMS) 관리대행 1식(3개소)

○ 하수도정비기본계획수립(변경용역)

- 근 거 : 「하수도법」 제5조 20년단위 / 5년마다 변경
- 대 상 : 거창군 전지역
- 기 간 : 2026. 1. ~ 2027. 12.(24개월간)
- 사 업 비 : 500백만원 / 총사업비 : 2,000백만원
- 내 용 : 기존 계획 추진실적 검토 및 하수처리시설 가동 현황
관로상태 진단, 하수처리구역의 재설정, 공공하수
처리시설 증설계획 반영 등
국가 및 유역하수도정비계획 등 상위 계획과 적합성 확보

○ 하수관로 기술진단 용역(5년 주기)

- 근 거 : 「하수도법」 제20조 및 동법 시행규칙 제14조
- 대 상 : 읍면 하수관로 91km(거창 0.9, 주상 5, 웅양 22.2, 고제 7.7,
북상 11.6, 마리 9.7, 남상 11.1, 남하 15.8, 신원 2.9, 가북 4.1)
- 기 간 : 2026. 1. ~ 2026. 12.(12개월간)
- 사 업 비 : 660백만원
- 내 용 : 시설·관로 노후 정도 및 공정별 이상 유무 등 진단 실시
- 진단주기 : 하수처리시설 하수관로 5년마다 시행

○ 공공하수처리시설 정기·정밀점검 용역

- 근 거 : 「시설물의 안전 및 유지관리에 관한 특별법」 제11조
- 대 상 : 거창·가조·위천 공공하수처리시설
- 기 간 : 2026. 1. ~ 2026. 12.(12개월간)
- 사 업 비 : 40백만원
- 내 용 : 공공하수처리장 3개소 각종 설비 등 정기·정밀점검 실시
- 점검주기

구 분		거 창	가 조	위 천	비 고
정밀점검	시설물등급	B등급	B등급	A등급	
	시행주기	1회/2년	1회/2년	1회/3년	
	점검시기	2027년 상반기	2027년 상반기	2026년 하반기	2025년 시행
정기점검	시행주기	1회/반년	1회/반년	1회/반년	
2026년	상반기	정기점검			
	하반기	정기	정기	정밀	



4. 청정 수자원을 활용한 안전한 먹는물 생산

- ❖ 체계적인 수질관리 및 기반시설의 지속적인 선진화를 통한 수돗물의 품질 향상과 수도 서비스 고도화

① 깨끗한 수돗물 공급을 위한 정수시설의 현대화

○ 취 · 정수장 현황

구 분	거 창		가 조		위 천		응 양	
	취수장	정수장	취수장	정수장	취수장	정수장	취수장	정수장
위 치	심소정길 39-68	노혜2길 100-65	장기리 246-1	가조가이로 858	상천리 산37-25	강남불1길 220-53	죽림리 252-1	죽림리 252-9
시설용량 (m³/일)	24,000	20,000	3,830	3,300	자 연 유 하	800	900	800
취 수 원	하천복류수 (황강천)		하천복류수 (가천천)		호소수 (상천저수지)		하천복류수 (계수천)	
정수방식	급속여과		급속여과		막여과		막여과	
급수구역	거창읍, 남상면, 남하면 일원		가조면 일원		위천면 일원		응양면, 주상면 일원, 거창읍 일부	
1일 평균 생산량 (2023년)	15,278m³/일		1,819m³/일		652m³/일		495m³/일	
가동일시	1978. 10.		1985. 1.		2011. 1.		2014. 9.	

○ 사업개요

- 사 업 비 : 480백만원
- 사업대상 : 관내 정수장 4개소(거창, 가조, 위천, 응양)
- 사업내용
 - 취 · 정수장 자동제어반 교체사업 1식
 - 위천정수장 침전지 건물 개선사업 1식
 - 거창정수장 소독약품 제조설비 교체사업 1식

② 군민 건강을 위한 수돗물 품질 확보

○ 먹는물 수질검사 시행

- 검사대상 : 4개 정수장 원·정수 및 급수과정별 수도꼭지
- 검사기관 : 도내 먹는물 수질검사기관 위탁
- 검사비용 : 연간 181백만원
- 검사 항목 및 주기 등

구분	공정구분	주기	지점수	항목수	검사항목	비고
원수	하천 및 착수정	반기	1	2	병원성미생물(원생동물, 바이러스 총 2항목) *정수장 원수 대장균기준 초과시 시행	법정
		매월	7	38	수소이온농도, 생물화학적산소요구량, 총유기탄소 등 38항목	법정
		매주	7	2	맛냄새 관련 지오스민, 2MIB 2항목	자체
		격주	4	17	농약성분 관련 붕소, 페놀, 다이아지논 등 17항목	자체
정수	정수장	매월	4	63	일반세균, 총대장균군, 납 등 59항목	법정
					안티몬, 지오스민, 2MIB, 갈따구유충 4항목	자체
		매주	4	7	일반세균, 총대장균군, 분원성대장균군 등 7항목	법정
				5	소독부산물 관련 유리잔류염소, 총트로할로메탄, 클로로포름 등 5항목)	자체
				2	맛냄새 관련 지오스민, 2MIB 2항목	자체
		매일	4	6	맛, 냄새, 탁도, 잔류염소, 색도, PH	법정
	수도꼭지	매월	18	4	일반세균, 총대장균군, 분원성대장균군, 잔류염소 총 4항목	법정
				4	중금속 관련 동, 아연, 철, 망간 4항목	자체
		매월	6	10	수도꼭지일반항목(4) + 암모니아성 질소, 구리, 아연, 염소이온, 철, 망간	법정
		매월	4	11	수도꼭지일반항목(4) + 암모니아성 질소, 구리, 아연, 염소이온, 철, 망간, 탁도	법정
		분기	40	11	수도꼭지일반항목(4) + 암모니아성 질소, 구리, 아연, 염소이온, 철, 망간, 총트리할로메탄	법정

○ 우리집 수돗물 안심확인제 시행

- 검사대상 : 수돗물 수질검사 신청 수용가
- 검사기관 : 도내 먹는물 수질검사기관 위탁
- 검사비용 : 건당 6만원
- 검사항목

1차 검사 항목		2차 검사항목	항목수
기 본	선 택		
탁도, PH, 철, 구리, 잔류염소, 아연	망간, 색도, 경도	1차검사항목+일반세균, 총대장균군, 염소이온, 암모니아성질소	13개

○ 수질검사 결과 공개

- 공개방법 : 홈페이지(정수, 원수, 수도꼭지) / 지역신문(월간)
- 수돗물 품질보고서 작성 배부 : 매년 상반기 전 읍면

③ 미래세대를 위한 취수원 보전 및 적극 주민지원

○ 상수원보호구역 현황

구분	지정일자	지정면적	가구수	해당마을	비 고
합 계		7.033km ²	361 (649명)	4개리 7개마을	
거창	1981.8.14.	4.858km ²	313 (568명)	- 서변리(모곡, 사마) - 대동리(동산) - 양평리(양평, 노혜, 당동)	'24.8월 일부 해제 (가지리)
가조	1989.11.22.	2.175km ²	48 (81명)	- 장기리(역촌)	

○ 사업비 : 789백만원

○ 사업대상 : 상수원보호구역 7개 마을 및 상수원보호구역 지내

○ 사업내용

(단위 : 백만원)

구 분	사 업 명	2026년		비고
		사업비	사업내용	
합 계		789		
상수원보호 구역 관리	상수원보호구역 순찰(청원경찰)	284	청원경찰 인건비	
	상수원보호구역 등 예초작업	54	보호구역 예초작업	
	하천구역 내 쓰레기 수거	4	하천 쓰레기 수거	
	상수원보호구역 시설·장비 운영	46	시설(펜스 방송장비) 정비	
주민 지원 사업	모곡마을 LPG저장탱크 설치지원	140	소형 LPG 저장탱크 설치 및 부대공사 1식	
	양평마을 외곽 하수관로 설치공사	100	하수관로 설치 L=100m	
	사마마을 주민 난방비 지원	48	세대별 난방비 지원	
	동산마을 마을회관 리모델링 공사	50	리모델링 1식	
	가조면 역촌마을 안길 재포장 공사	60	안길 재포장 1식	
	주민지원사업 임대물품 유지관리	3	임대물품 보험료 및 수리비	

II. 현안 · 역점 사업

- ① 거창군 2단계 노후 상수관망 정비사업
- ② 지방상수도 현대화사업 사후관리사업
- ③ 거창읍 강북 노후 상수관망 정비사업
- ④ 지방상수도 노후관로 개량사업
- ⑤ 가조면 기리 지방상수도 전환사업
- ⑥ 거창군 수도시설 수질관리 및 기술진단 용역
- ⑦ 소규모수도시설 개량사업
- ⑧ 남상 청림지구 소규모하수처리시설 설치사업
- ⑨ 북상 병곡지구 소규모하수처리시설 설치사업
- ⑩ 신원 수옥지구 소규모하수처리시설 설치사업
- ⑪ 거창읍 시가지 노후 하수관로 정비사업
- ⑫ 남상 무촌지구 등 4개소 하수관로 신설사업
- ⑬ 댐 상류 수질개선 및 지역주민 주거복지 향상사업
- ⑭ 정수장(거창, 가조, 위천) 시설 개선사업

1 거창군 2단계 노후 상수관망 정비사업

❖ 1단계 노후 상수관망 정비사업(현대화사업) 비대상지에 대한 유수율 제고를 통한 상수도 원가절감 및 안전하고 깨끗한 수돗물 공급

□ 추진방향

- 2025년도 지역균형발전 특별회계 사업대상에 반영 시행

□ 사업개요

- 사업명 : 거창군 2단계 노후 상수관망 정비사업
(부처사업명 : 노후 상수관망 정비사업)
- 위치 : 거창군 거창읍(강북), 위천면, 웅양면
- 사업기간 : 2025. 1. ~ 2030. 12.(6년)
- 사업량
 - 관망정비 25.8km(노후상수도 6.9km / 노후재질관 18.9km)
 - GIS 구축 25.8km, 누수탐사 복구 186.1km / 372건
- 사업비 : 20,676백만원(지특 10,338, 군 10,338)

(단위 : 백만원)

총사업비	기투자	2026년					2027 이후	비고
		계	국	지특	군	기타		
20,676	592	2,800	-	1,400	1,400	-	17,284	

□ 추진현황

- 2024. 6. : 사업신청(군⇒도⇒환경부)
- 2024. 8. : 예산 가내시 / 5,920백만원
- 2024. 9. ~ 2025. 4. : 우선 착수대상사업 협의(군⇔도, 환경부)
- 2025. 5. : 우선 착수대상사업 결정(환경부) / 위천 14,756백만원
- 2025. 12. : 기본 및 실시설계용역 착수

□ 향후 추진계획

- 2026. 3. : 관망관리 및 누수탐사용역 착수
- 2026. 6. ~ 2028. 6. : 우선착수대상사업(위천) 공사 시행
- 2026. 12. : 사전기술검토 승인(환경부, 총사업비 확정)
- 2027. 6. ~ 2029. 12. : 거창읍 강북, 웅양 공사 시행
- 2029. 6. ~ 2030. 6. : 성과심사 승인(환경부)
- 2030. 6. ~ 2040. 6. : 관망운영·관리용역 시행(10년 유지 의무)

□ 위 치 도

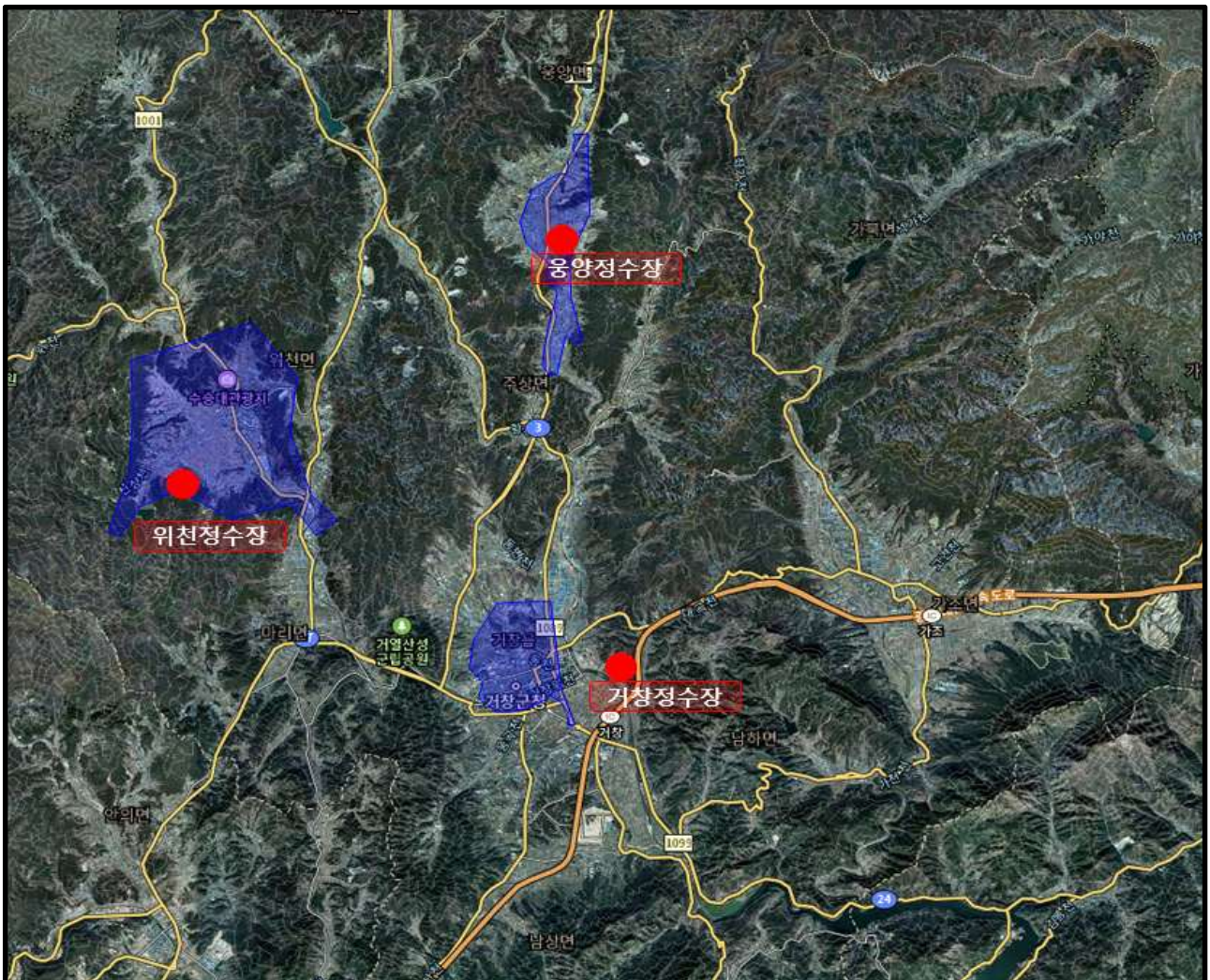

2 지방상수도 현대화사업 사후관리사업

- ❖ 유수율 제고로 상수도 생산원가 절감(1%당 1.6억원) 및 경영 효율성 증대
- ❖ 현대화사업 종료 후 10년간 유수율 85% 유지 의무

□ 사업개요

- 사업명 : 지방상수도 현대화사업 사후관리사업
- 사업위치 : 현대화사업 대상지(거창강남 5개 블록, 가조 블록)
- 사업기간 : 2024. ~ 2033.(10년)
- 사업내용 : 유수율 85% 유지
 - 유량 및 유수율 분석 6개 블록, 누수탐사(36km, 100건)
 - 단계시험, 누수 복구, 상수관망 계획수립 및 정비
 - 관망도 보완, 블록구축시스템 유지관리
- 사업비 : 6,900백만원(지방비 6,900)

(단위 : 백만원)

총사업비	기투자	2026년					2027 이후	비고
		계	국	도	군	기타		
6,900	1,380	690	-	-	690	-	4,830	

□ 추진현황

- 2018. 11. : K-water 위탁협약 체결
- 2019. 5. ~ 2021. 11. : 기본 및 실시설계용역 시행
- 2020. 11. 12. : 사전기술 검토 및 총사업비 확정(환경부)
- 2021. 1. ~ 2023. 9. : 15구간 블록 구축 및 관망정비공사 시행
- 2024. 6. : 유수율(93.4%) 성과판정(환경부)
- 2024. 6. : 지방상수도 관망운영관리용역 시행(착수)
- 2024. 9. : 현대화사업 종료 및 시설물 이관

□ 향후 추진계획

- 2024. 6. ~ 2033. 12. : 현대화사업 사후관리사업 시행

3

거창읍 강북 노후 상수관망 정비사업

❖ 거창 강북 중블록 노후 상수관망 누수탐사 및 관로 정비를 통해 맑은 물 안정적 공급과 유수율 제고

□ 사업개요

- 사업명 : 거창읍 강북 노후 상수관망 정비사업
- 사업위치 : 거창읍 강북 일원(상림리, 가지리, 대동리, 중앙리, 서변리, 동변리, 양평리)
- 사업기간 : 2024. ~ 2027.(4년)
- 사업내용 : 강북 중블록 7EA 관망 정비
 - 급배수관 교체 L=5.0km, 불량다발관 정비 L=5.0km, GIS구축 L=10.0km
 - 거창군 상수도 관망 유지관리 시스템 수정·보완 1식
- 사업비 : 3,000백만원(지방비 3,000)

(단위 : 백만원)

총사업비	기투자	2026년					2027 이후	비고
		계	국	도	군	기타		
3,000	1,800	600	-	300	300	-	600	

□ 추진현황

- 2024. 6. ~ 2027. 6. : 지방상수도 관망 유지관리 용역 시행
 - ⇒ 누수탐사 및 복구, 불량 다발관 정비 방안 제시
- 2025. 6. ~ 2025. 12. : 강북 노후상수관망 정비공사(1차) 시행

□ 향후 추진계획

- 2025. 6. ~ 2027. 12. : 강북 노후상수관망 정비공사 단계별 시행

4

지방상수도 노후관로 개량사업

- ❖ 노후 상수관망 정비를 통한 깨끗한 수돗물의 안정적 공급 및 누수 절감
- ❖ 노후관로 정비를 통한 유수율 제고로 공기업 재정 건전성 확보

□ 사업개요

- 사업명 : 지방상수도 노후관로 개량사업
- 사업위치 : 거창군 지방상수도 급수구역
- 사업기간 : 2020. ~ 2029.(계속사업)
- 사업내용 (노후상수관로 정밀조사 용역보고서-연간정비계획에 따름)
 - 상수도관 세척 : 배수관 전체 324km \Rightarrow 24km/1년
 - 노후상수도관 정비 : 상태등급 III등급 불량관 76km \Rightarrow 5.0km/1년
- 사업비 : 9,200백만원(지방비 9,200)

(단위 : 백만원)

총사업비	기투자	2026년					2027 이후	비고
		계	국(전환)	도	군	기타		
9,200	4,800	800	-	-	800	-	3,600	

□ 추진현황

- 2022. 1. ~ 2022. 12. : 노후상수관망 정밀조사 용역 시행
- 2023. 1. ~ 2023. 12. : 지방상수도 전환 117가구, 관로세척 11.8km
- 2024. 1. ~ 2024. 12. : 노후관 교체 1.4km, 관로세척 8.4km
- 2025. 1. ~ 2025. 12. : 지방상수도 전환 342가구, 관로세척 11.1km

□ 향후 추진계획

- 2026. 1. ~ 2026. 3. : 노후관 교체 및 관세척 대상지 선정
- 2026. 3. ~ 2026. 12. : 관망정비공사 및 관세척 시행

5

가조면 기리 지방상수도 전환사업

❖ 지방상수도 급수구역을 확대하여 도심 외각 주민에게 깨끗하고 안전한 먹는물 공급

□ 사업개요

- 사업명 : 가조면 기리 지방상수도 전환사업
- 사업위치 : 가조면 기리(광성, 음기, 양기마을) 일원
- 사업기간 : 2024. ~ 2026.(3년)
- 사업내용 : 배수관(D150) L=1.44km, 급수관(D75~16) L=5.39km, 전환 126가구
- 사업비 : 2,086백만원(전환 1,249, 도 269, 군 568)

(단위 : 백만원)

총사업비	기투자	2026년					2027 이후	비고
		계	국(전환)	도	군	기타		
2,086	1,786	300	-	-	300	-	-	

□ 추진현황

- 2024. 6. : 가조면 기리(광성, 음기마을) 전환공사 착공
- 2025. 3. : 가조면 기리(양기마을) 전환공사 착공

□ 향후 추진계획

- 2026. 12. : 전체공사 준공

□ 위 치 도

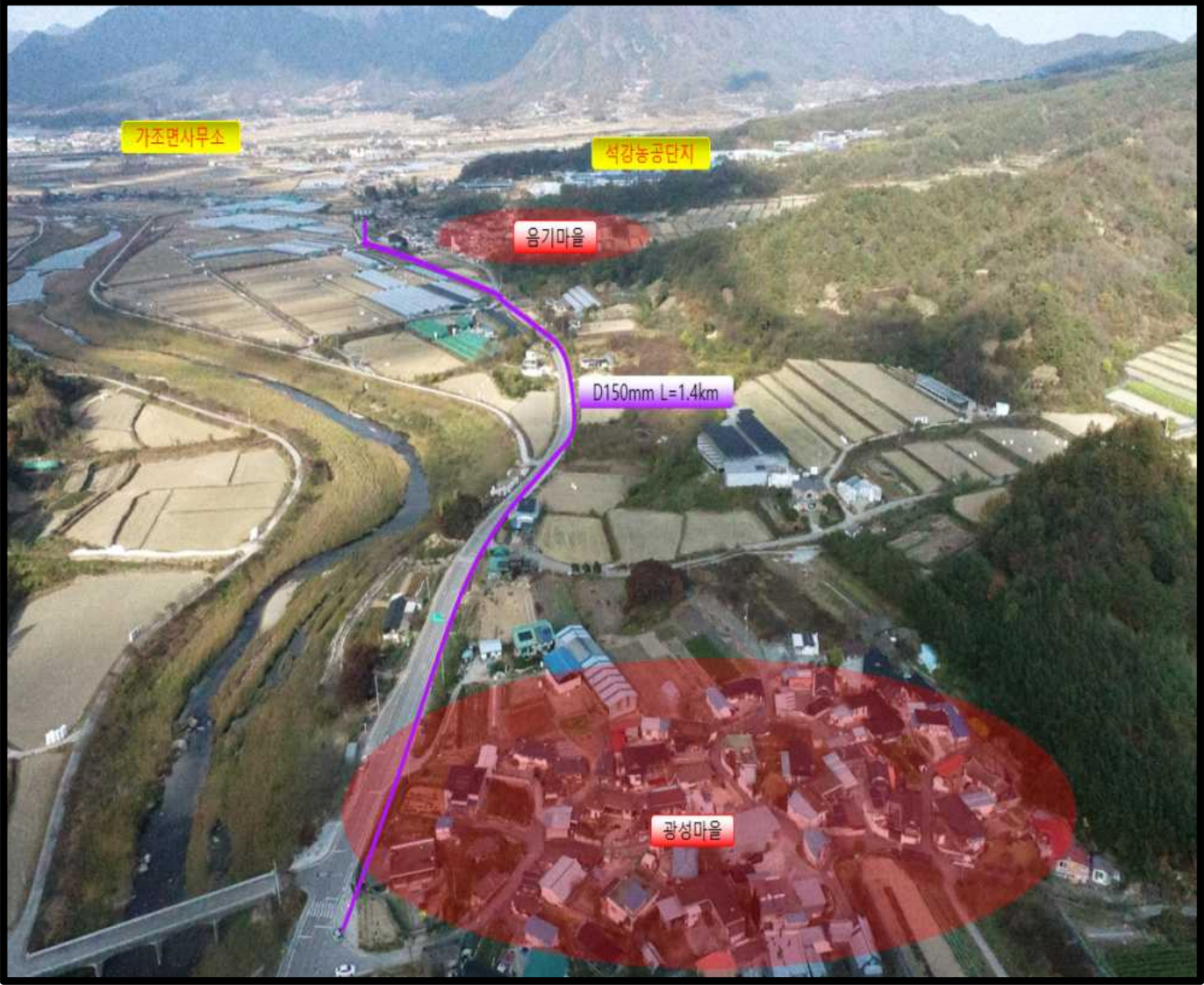

6

거창군 수도시설 수질관리 및 기술진단 용역

- ❖ 수도시설(정수장 및 상수관망)에 대한 관리상태 확인 및 상수원 수질관리를 위한 용역 시행(「수도법」 제8조의2, 74조)
- ❖ 용역 결과에 따라 노후 수도시설 정비에 대한 재정계획 수립 및 상수원 수질 개선사업 시행

□ 사업개요

- 사업명 : 거창군 수도시설 수질관리 및 기술진단 용역
- 시행근거
 - 「수도법」 제8조의2에 따라 수도사업자는 5년마다 상수원 보호구역 수질관리 계획 수립 및 상수원 수질 개선사업 시행
 - 「수도법」 제74조에 따라 수도사업자는 5년마다 정수장·상수관망 등 수도시설에 대한 기술진단을 실시하고 그 결과를 반영한 시설개선 계획 수립
 - * 전차 시행 2019. 6.
- 사업기간 : 2025. ~ 2026.(2년)
- 내용
 - 상수원 보호구역 2개소 세부 관리계획과 수질관리에 관한 사항
 - 취수장과 정수장 4개소 구조물, 기계·전기시설 등
 - 취수장에서 급수관까지 관로와 부속시설인 가압장, 밸브류 등
- 활용분야
 - 노후 수도시설 정비계획과 상수원 수질관리계획 수립 및 국비 보조사업 지원근거 마련(국도비 사업 신청 시 先반영 필요)
- 사업비 : 1,150백만원(지방비 1,150)

(단위 : 백만원)

총사업비	기투자	2026년					2027 이후	비고
		계	국(전환)	도	군	기타		
1,150	650	500	-	-	500	-	-	

□ 추진현황

- 2019. 6. ~ 2020. 12. : 수도시설 일반기술진단 및 상수원 수질관리 계획 수립(2020~2024 / 5년)
- 2025. 9. : 용역 착수

□ 향후 추진계획

- 2026. 12. : 용역 준공

7

소규모수도시설 개량사업

- ❖ 마을상수도 노후 시설의 지속적 개량으로 안정적인 수돗물 공급
- ❖ 체계적인 수질관리를 통한 믿고 마실 수 있는 안전한 식수 공급

□ 사업개요

- 사업명 : 소규모수도시설 개량사업
- 사업위치 : 거창군 관내 일원
- 사업기간 : 2020. ~ 2029.(계속사업)
- 사업대상 : 가북 몽석마을 등 13개소
- 사업내용 : 관정개발, 정수장치 설치, 노후관로 정비, 배수지 정비 등
- 사업비 : 20,000백만원(국 14,000, 지방비 6,000)

(단위 : 백만원)

총사업비	기투자	2026년					2027 이후	비고
		계	국(전환)	도	군	기타		
20,000	12,000	2,000	1,400	-	600	-	6,000	

□ 추진현황

- 2025. 1. ~ 7. : 웅양 하곡마을 배수지 이설공사 등 16개소 시설개량
- 2025. 7. ~ 11. : 고제 손항마을 송수관로 정비공사 등 3개소 시설개량
- 2025. 8. ~ 9. : 2026년 사업대상지 수요 조사

□ 향후 추진계획

- 2026. 1. ~ 3. : 실시시설계용역 시행
- 2026. 4. ~ 12. : 공사 착공 및 준공

8 남상 청림지구 소규모하수처리시설 설치사업

❖ 하수처리구역 내 하수처리시설 설치 및 연계 처리를 통한 지역 주민 생활 여건 향상 및 공공수역 수질개선 도모

□ 사업개요

- 사업명 : 남상 청림지구 소규모하수처리시설 설치사업
- 사업위치 : 남상면 대산리 청림마을 등 7개 마을
- 사업기간 : 2021. 1. ~ 2026. 4.
- 사업내용 : 처리장 신설 Q=110m³/일, 하수관로 신설 L=9.8km 등
- 사업비 : 12,963백만원(국 9,057, 지방비 3,906)

(단위 : 백만원)

총사업비	기투자	2026년					2027년 이후	비고
		계	국	도	군	기금		
12,963	11,479	1,484	820	282	382	-	-	

□ 추진현황 및 향후계획

- 2021. 1. ~ 2022. 5. : 기본 및 실시설계용역 시행
- 2021. 6. : 하수처리시설 공법 선정(선회와류식 SBR)
- 2023. 6. : 재원 협의 및 기술심의, 설치인가 등 행정절차 이행
- 2024. 1. ~ 4. : 건설사업관리용역 착수, 공사 발주 및 착공
- 2026. 4. : 시운전 완료 및 공사 준공

□ 위치도

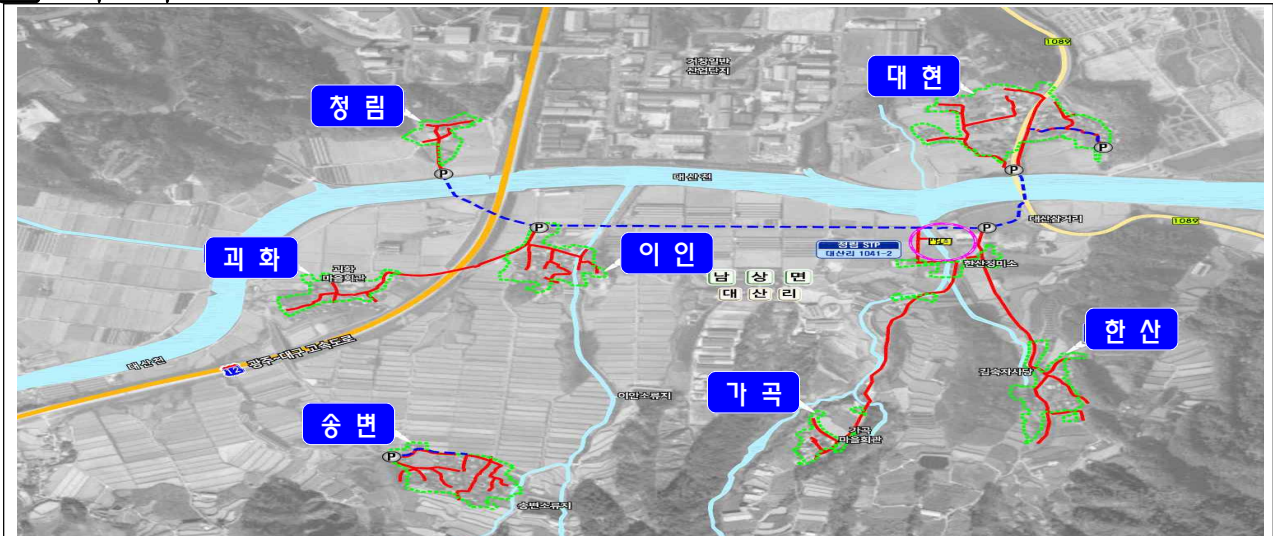

9

북상 병곡지구 소규모하수처리시설 설치사업

❖ 거창군 대표 여름 관광지의 하수처리시설 설치 등 하수 적정 처리로 지역주민과 관광객의 보건위생 향상 및 공공수역 수질개선 도모

□ 사업개요

- 사업명 : 북상 병곡지구 소규모하수처리시설 설치사업
- 사업기간 : 2024. 1. ~ 2028. 12.
- 위치 : 북상면 병곡리 일원(병곡, 장자터, 가리실마을)
- 사업내용 : 처리장 신설 Q=260m³/일, 하수관로 신설 L=5.7km 등
- 사업비 : 7,651백만원(국 6,427, 지방비 1,224)

(단위 : 백만원)

총사업비	기투자	2026년					2027년 이후	비고
		계	국	도	군	기금		
7,651	1,546	1,296	778	259	259	-	4,809	

□ 추진현황 및 향후계획

- 2024. 1. ~ 12. : 기본 및 실시설계용역 시행
- 2025. 1. ~ 9. : 환경부 재원 협의 및 설치인가 등 행정절차 이행
- 2026. 3. ~ 5. : 건설사업관리용역 착수, 공사 발주 및 착공
- 2028. 12. : 시운전 완료 및 공사 준공

□ 위치도



10

신원 수육지구 소규모하수처리시설 설치사업

❖ 하수처리구역 내 하수처리시설 설치 및 연계 처리를 통한 지역 주민 생활 여건 향상 및 공공수역 수질개선 도모

□ 사업개요

- 사업명 : 신원 수육지구 소규모하수처리시설 설치사업
- 사업위치 : 신원면 양지리 일원(수육, 양지, 감악마을)
- 사업기간 : 2024. 1. ~ 2028. 12.
- 사업내용 : 처리장 신설 $Q=55\text{m}^3/\text{일}$, 하수관로 신설 $L=3.1\text{km}$ 등
- 사업비 : 4,221백만원(국 3,545, 지방비 676)

(단위 : 백만원)

총사업비	기투자	2026년					2027년 이후	비고
		계	국	도	군	기금		
4,221	484	845	500	170	175	-	2,892	

□ 추진현황 및 향후계획

- 2024. 1. ~ 12. : 기본 및 실시설계용역 시행
- 2025. 1. ~ 9. : 환경부 재원 협의 및 설치인가 등 행정절차 이행
- 2026. 3. ~ 5. : 건설사업관리용역 착수, 공사 발주 및 착공
- 2028. 12. : 시운전 완료 및 공사 준공

□ 위치도



11 거창읍 시가지 노후 하수관로 정비사업

❖ 거창읍 시가지 노후·불량 하수관로 정비사업 추진을 통한 안정적인 하수처리로 도심지 기반침하 예방 및 주민 보건위생 향상

□ 사업개요

- 사업명 : 거창읍 시가지 노후 하수관로 정비사업
- 사업위치 : 거창읍 상림리, 대동리, 송정리, 김천리 등 일원
- 사업기간 : 2024. 1. ~ 2026. 12.
- 사업내용 : 하수관로 정비 L=2.9km, 맨홀 정비 60개소 등
- 사업비 : 3,304백만원(국 2,682, 지방비 622)

(단위 : 백만원)

총사업비	기투자	2026년					2027년 이후	비고
		계	국	도	군	기금		
3,304	1,472	1,187	677	225	-	285	645	

□ 추진현황 및 향후계획

- 2024. 1. ~ 12. : 기본 및 실시설계용역 시행
- 2025. 1. ~ 4. : 환경부 재원 협의 등 행정절차 이행
- 2025. 7. : 공사 발주 및 착공
- 2026. 12. : 공사 준공

□ 위치도

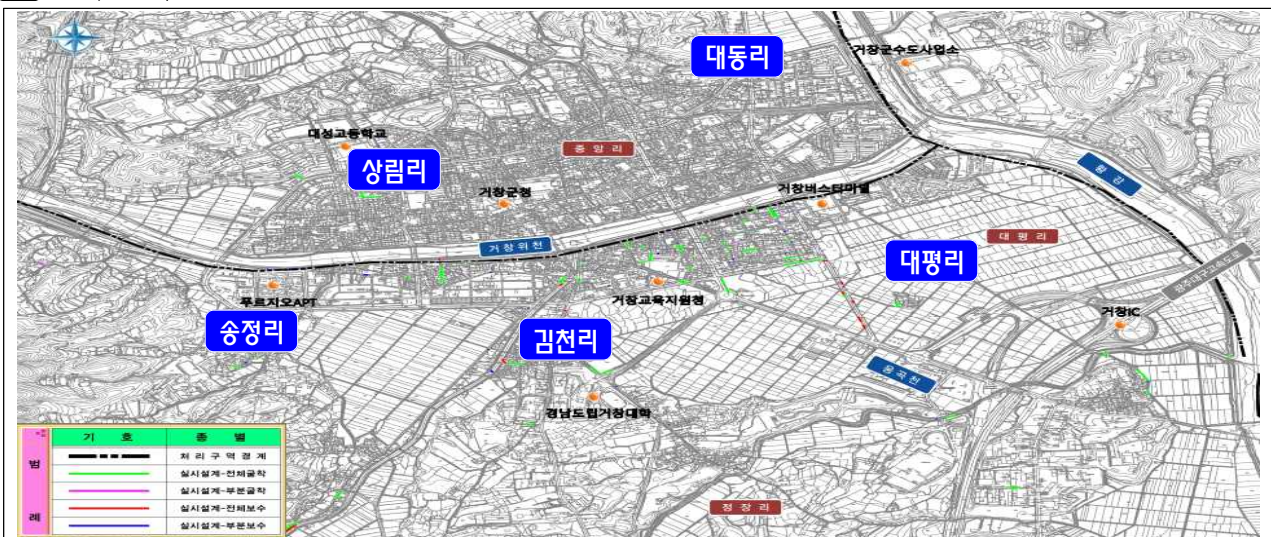

12 남상 무촌지구 등 4개소 하수관로 신설사업

❖ 하수처리구역 내 하수관로 신설사업 추진을 통한 하수처리시설 연계 처리로 지역주민 생활 여건 향상 및 공공수역 수질개선 도모

□ 사업개요

- 사업명 : 남상 무촌지구 등 4개소 하수관로 신설사업
- 사업위치 : 거창군 남상 무촌, 남하 안흥, 고제 용초, 거창 원동
- 사업기간 : 2024. 1. ~ 2028. 12.
- 사업내용 : 하수관로 신설 L=5.0km, 배수설비 설치 270가구 등

(단위 : km, 백만원)

지구명	위 치	사업량	사업비			비고
			계	국비	지방비	
합 계		5.023	4,983	4,185	798	
남상 무촌지구	남상면	0.674	700	595	105	
남하 안흥지구	남하면	0.932	1,145	960	185	
고제 용초지구	고제면	2.049	1,671	1,400	271	
거창 원동지구	거창읍	1.368	1,467	1,230	237	

○ 사업비 : 4,983백만원(국 4,185, 지방비 798)

(단위 : 백만원)

총사업비	기투자	2026년					2027년 이후	비고
		계	국	도	군	기금		
4,983	500	901	545	178	178	-	3,582	

□ 추진현황 및 향후계획

- 2024. 1. ~ 12. : 기본 및 실시설계용역 시행
- 2025. 1. ~ 9. : 환경부 재원 협의 등 행정절차 이행
- 2026. 3. ~ 5. : 건설사업관리용역 착수, 공사 발주 및 착공
- 2028. 12. : 공사 준공

□ 위 치 도

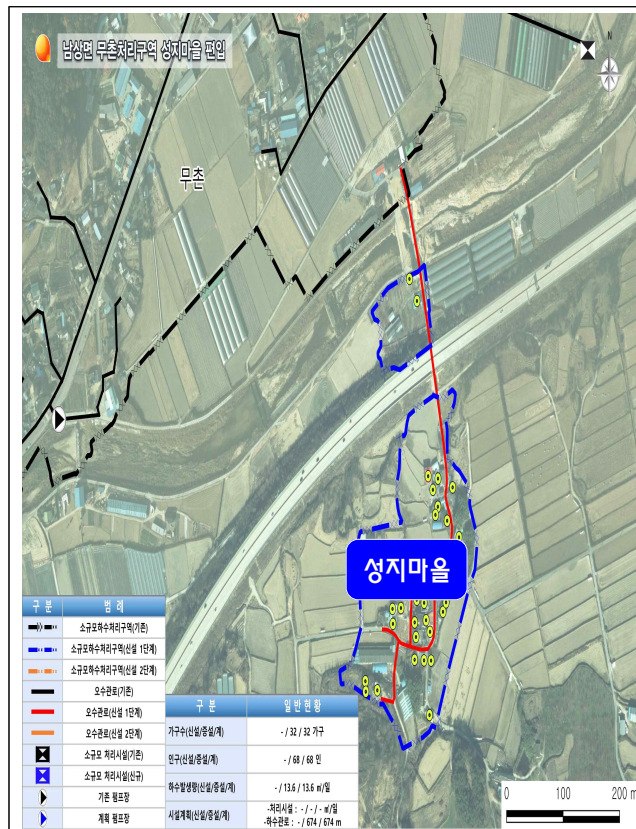

남상 무촌지구

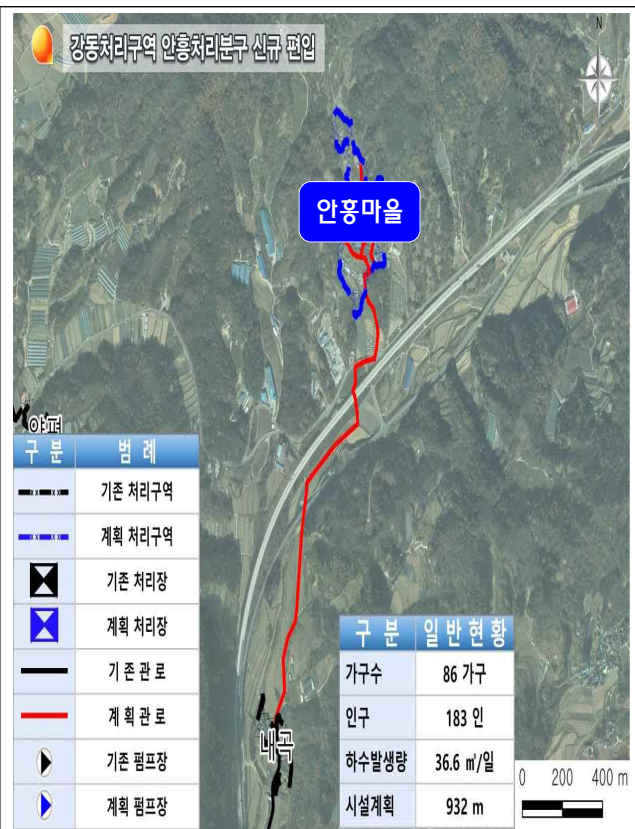

남하 안흥지구



고제 용초지구



거창 원동지구

13 댐 상류 수질개선 및 지역주민 주거복지 향상사업

- ❖ 합천댐주변 지원사업 대상지역의 공공하수처리시설 연계 정비사업을 통한 효율적인 하수처리로 주민 생활환경 개선 및 보건위생 향상

□ 추진방향

- 합천댐 상류지역의 하수도 정비를 통한 합천댐 수질개선과 『가조면 기리 지방상수도 전환사업』과 연계, 이중굴착 최소화로 사업비 절감

□ 사업개요

- 사업명 : 댐 상류 수질개선 및 지역주민 주거복지 향상사업
- 사업위치 : 거창군 가조면 기리 일원(양기, 음기, 광성마을)
- 사업기간 : 2025. 1. ~ 2026. 12.
- 사업내용 : 하수관로 신설 L=4.25km, 배수설비 설치, 맨홀펌프장 3개소 등
- 사업비 : 2,800백만원(기 500, 군 2,300)

(단위 : 백만원)

총사업비	기투자	2026년					2027 이후	비고
		계	국	도	군	기금		
2,800	1,150	1,650	-	-	1,650	-	-	

□ 추진현황 및 향후계획

- 2024. 8. ~ 9. : 합천댐주변지역 주민지원 공모사업 신청 및 선정
- 2024. 11. ~ 2025. 2. : 기본 및 실시설계용역 시행
- 2025. 4. ~ 12. : 1차분 공사 시행 및 준공
- 2026. 1. ~ 12. : 2차분 공사 시행 및 준공

□ 위치도



14 정수장(거창, 가조) 시설 개선사업

- ❖ 정수장 시설물(제어반) 노후('13년 이전 설치)로 정수공정 및 수질관리에 어려움이 있어 시설 교체를 통한 안전한 먹는물 생산

□ 사업개요

- 사업기간 : 2026. 1. ~ 7.
- 위 치 : 거창, 가조정수장 지내
- 사업내용 : 제어반(거창 8, 가조 1) 교체 1식
- 소요예산 : 150백만원(균비)

(단위 : 백만원)

총사업비	기투자	2026년					2027 이후	비고
		계	국	도	군	기타		
150	-	150	-	-	150	-	-	

□ 문제점 / 개선 · 해소 대책

- 시설 노후로 인해 오작동 및 이물질 유입 가능성
⇒ 해당 설비(제어반) 교체를 통한 정수공정 안정화

□ 향후 추진계획

- 2026. 1. ~ 2. : 실시설계용역 시행
- 2026. 3. ~ 7. : 사업 착공 및 준공

□ 관련사진

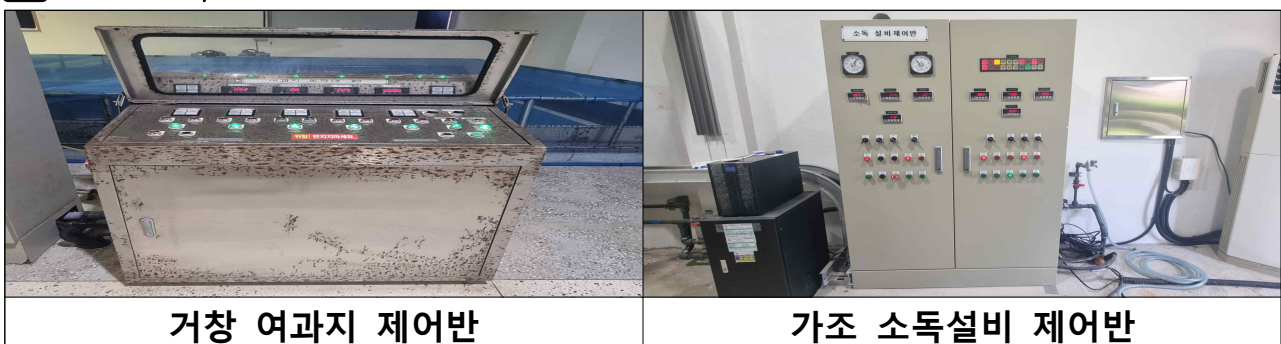

Ⅲ. 신규·특수 시책

- ① 병역명문가 수도요금 감면
- ② 마리면 진산지구 지방상수도 확충사업
- ③ 지방상수도 가압장 스마트 통합운영 연동 사업
- ④ 마리 진산지구 등 2개소 농어촌마을하수도 정비사업
- ⑤ 거창 강남지구 하수관로 신설
- ⑥ 거창처리구역 차집관로 복선화 사업
- ⑦ 맨홀펌프장 노후 콘크리트 뚜껑 교체사업
- ⑧ 거창정수장 소독약품 제조설비 개선 사업

1

병역명문가 수도요금 감면

- ❖ 병역명문가 예우 및 지원을 강화하여 지역사회 존중문화 확산
- ❖ 국가를 위해 헌신한 가정에 실질적 혜택을 제공하여 사회적 가치 실현

□ 추진방향

- 생활요금 감면을 통해 군복무 가치 존중 · 예우 분위기 확산
- 군민 체감도가 높은 생활밀착형 복지 시책으로 구체화

□ 사업개요

- 대 상 : 「거창군 병역명문가 예우와 지원에 관한 조례」에 따른 병역명문가 가구(3대에 걸쳐 현역병 복무를 마친 가문)
- 범 위 : 가정용 1단계 요금의 5톤에 해당하는 상 · 하수도요금 감면 (약 4,930원 / 1가구, 월 기준)
※ 기초생활수급자, 차상위계층, 장애인, 국가유공자와 동일 감면을
- 규 모 : 매월 93가구 예상(2025. 8. 거창군 등록 병역명문가 기준)
- 감 면 액 : 매월 458천원 / 연간 5,501천원 수준(4,930원×93가구×12개월)

□ 추진계획

- 「거창군 상수도 급수조례」 및 「거창군 하수도 사용조례」 개정 및 홍보: '25. 하반기
- 대상자 신청 및 상 · 하수도요금 감면 시행 : '26. 상반기

□ 기대효과

- 국가에 헌신한 병역명문가 예우 실천을 통한 사회적 존중문화 확산
- 공공요금 경감으로 가계 부담 완화 및 실질적 지원 실현
- 정부 · 지자체 보훈정책과 연계한 지역맞춤형 신규 복지시책 구체화

2

마리면 진산지구 지방상수도 확충사업

- ❖ 마리면 진산지구 지방상수도 공급으로 안전한 먹는 물 공급
- ❖ 공공하수처리구역 확충사업 병행 시행으로 사업효용성 증대

□ 사업개요

- 사업명 : 마리면 진산지구 지방상수도 확충사업
- 사업위치 : 마리면 하고리, 영승리, 말흘리 일원
- 사업기간 : 2026. 1. ~ 2028. 12.(3년간)
- 사업내용 : 배수관 L=6.5km, 급수관 L=13km, 가압장 1개소
지방상수도 전환 4개마을(소곡,장백,진산,계동) 251가구
- 사업비 : 9,000백만원(전환 6,300, 도 1,350, 군 1,350)

(단위 : 백만원)

총사업비	기투자	2026년					2027 이후	비고
		계	국(전환)	도	군	기타		
9,000	-	2,000	1,400	300	300	-	7,000	

□ 추진현황

- 2025. 4. : 사업신청(군⇒도)
- 2025. 6. : 사업의 필요성 및 총사업비 협의(군⇔도)

□ 향후 추진계획

- 2026. 1. ~ 2026. 6. : 실시설계용역 시행
- 2026. 4. ~ 2026. 8. : 도 계약심사 및 도로점용 등 행정절차이행
- 2026. 9. ~ 2028. 12. : 공사 착공 및 준공

□ 위 치 도

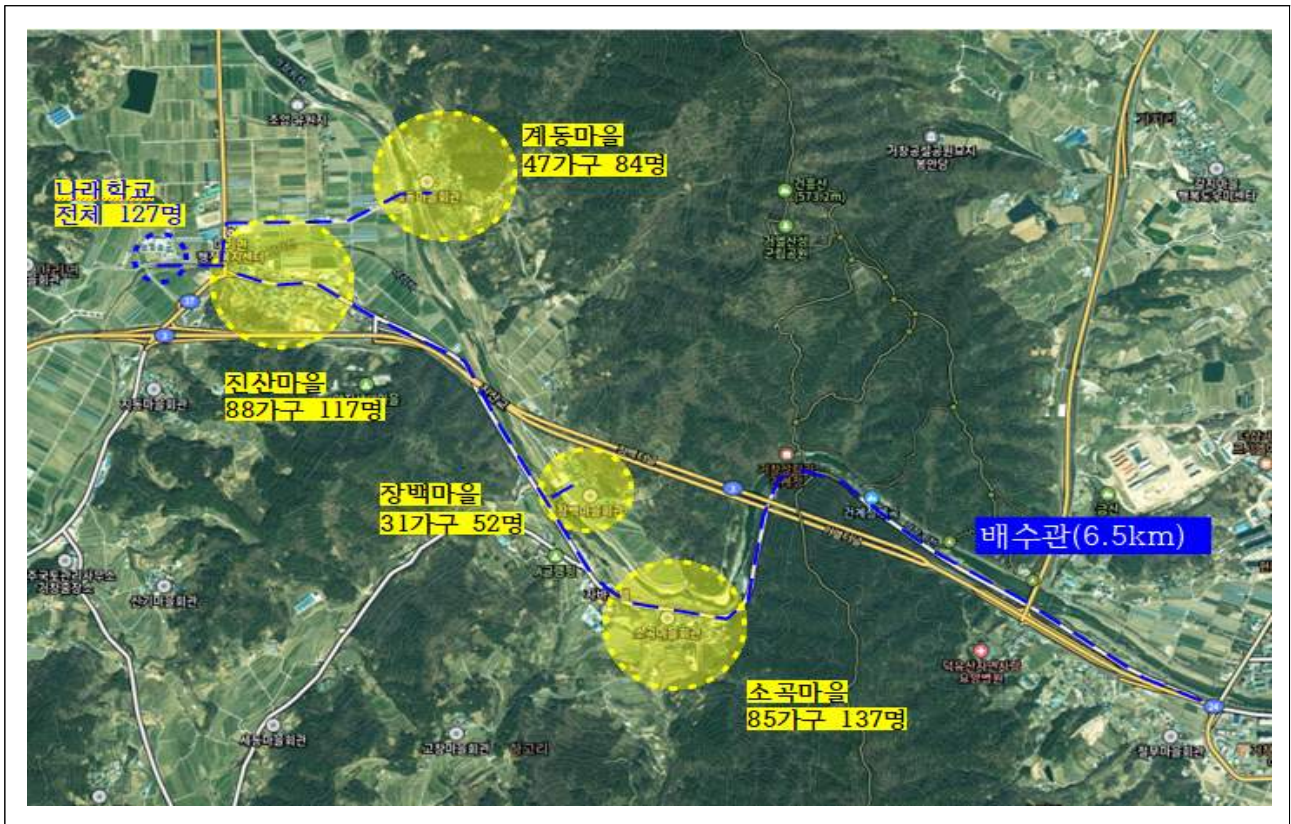

□ 수도정비기본계획 시설계획도

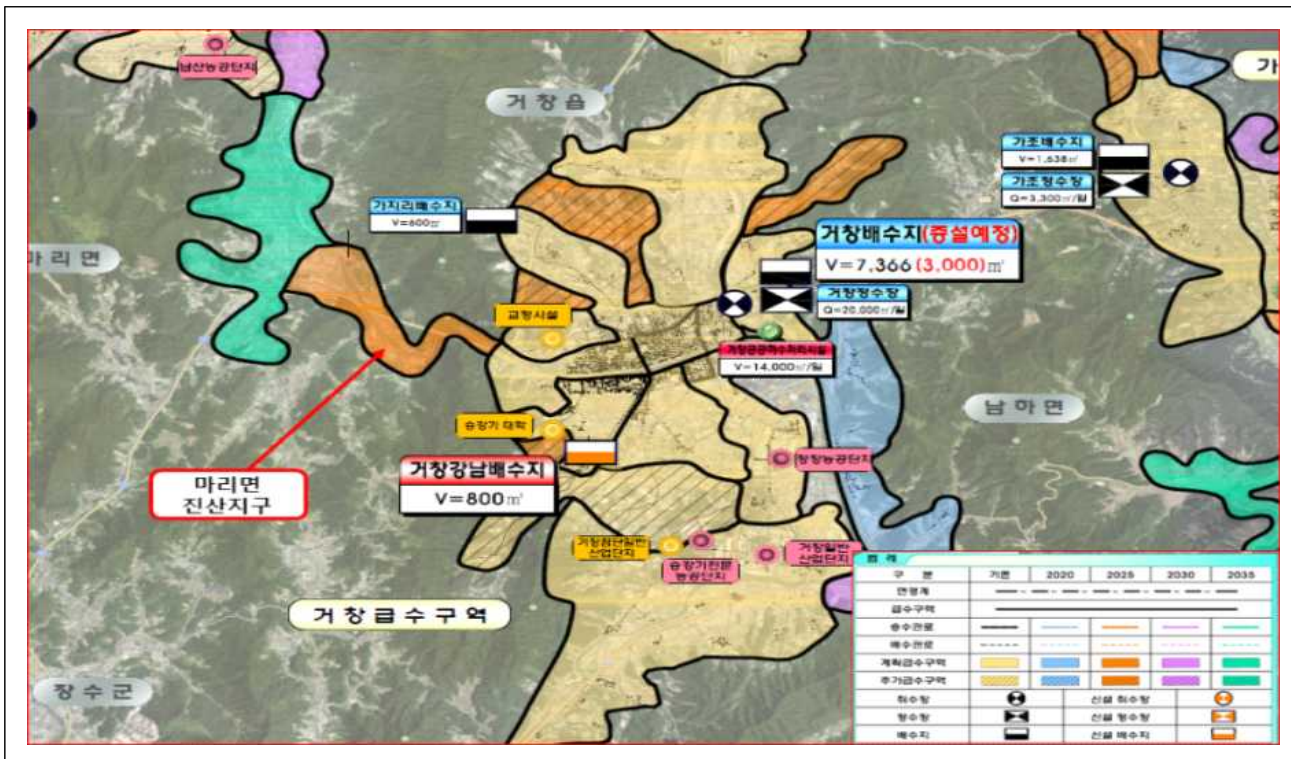

3 지방상수도 가압장 스마트 통합운영 연동 사업

- ❖ 지방상수도 통합운영센터 미연동 가압장의 노후 설비를 개선 및 연동하여 유지관리 및 긴급상황 대응체계 강화

□ 추진방향

- 노후 가압장 설비를 스마트화하여 통합운영센터와 연계하고 실시간 감시운영을 통해 효율성과 긴급 대응체계 강화

□ 사업개요

- 사업명 : 지방상수도 가압장 스마트 연동 사업
- 사업위치 : 지방상수도 가압장 6개소
- 사업기간 : 2026. 3. ~ 10.
- 사업내용 : 지방상수도 가압장 부스터, PLC 제어반 교체 6개소
- 사업비 : 200백만원(군비)

□ 향후 추진계획

- 2026. 1. ~ 3. : 실시설계용역 및 행정절차 이행
- 2026. 4. ~ 10. : 공사 착공 및 준공

□ 관련사진



통합운영센터 내 감시운영



가압장 제어반

4

마리 진산지구 등 2개소 농어촌마을하수도 정비사업

- ❖ 농어촌 마을 하수도 정비사업은 생활오수의 적정 처리를 통해 주민 생활환경을 개선하고 수질오염을 방지하여 공중보건과 지역의 지속가능한 발전을 도모

□ 추진방향

- 농어촌 지역 특성에 맞춘 소규모 공공하수처리시설 설치로 하수처리 효율성 극대화
- 우리군 관광자원인 청정계곡의 수질보전으로 관광자원 보존 효과 기대

□ 사업개요

- 위 치 : 마리면 영승리 일원, 북상면 농산리 일원
- 기 간 : 2025. 1. ~ 2028. 12.
- 사업량 : 하수처리시설 증설 $Q=70\text{m}^3/\text{일}$, 하수관로 $L=6.4\text{km}$ 등
- 사업비 : 6,944백만원(국 5,832, 지방비 1,112)

(단위 : 백만원)

총사업비	기투자	2026년					2027 이후	비고
		계	국	도	군	기금		
6,944	250	500	300	100	100	-	6,194	

□ 추진현황 및 향후계획

- 2025. 1. ~ 12. : 기본 및 실시설계용역 시행
- 2026. 1. ~ 4. : 환경부 재원 협의 및 설치인가 등 행정절차 이행
- 2026. 5. ~ 7. : 건설사업관리용역 착수, 공사 발주 및 착공
- 2028. 12. : 시운전 완료 및 공사 준공

□ 기대효과

- 생활오수 적정처리로 악취·위생문제 해결, 주민의 삶의 질·공중보건 향상
- 청정계곡과 하천 수질보전으로 농업·생태계보호 및 관광자원 지속적 활용 가능성 제고

□ 위 치 도

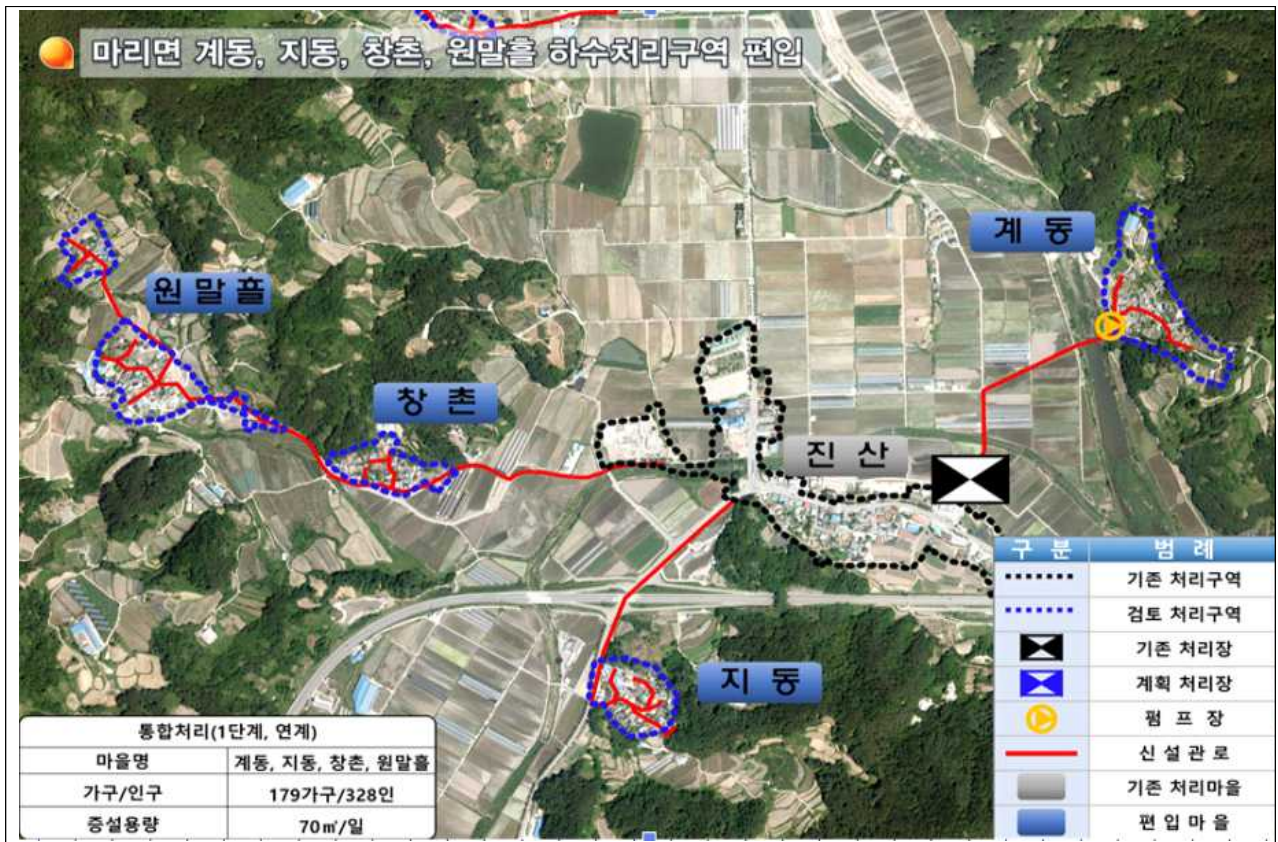

5

거창 강남지구 하수관로 신설사업

- ❖ 하수처리 사각지대의 생활오수 적정처리로 주민 생활환경 개선과 공중보건 향상에 기여
- ❖ 하수도 정비 효율성 제고 및 도심 환경 및 지역 이미지 개선을 통한 지속가능한 도시 발전 도모

□ 추진방향

- 도심 전역에 안정적인 하수처리 서비스를 제공하고 생활하수 자연방류 문제를 개선하여 하천 및 지하수오염 방지

□ 사업개요

- 위 치 : 거창읍 장팔 · 김천 · 송정 · 대평리 일원
- 기 간 : 2025. 1. ~ 2028. 12.
- 사 업 량 : 하수관로 신설 L=2.1km, 배수설비 설치 119가구 등
- 사 업 비 : 2,241백만원(국 1,641, 지방비 600)

(단위 : 백만원)

총사업비	기투자	2026년					2027 이후	비고
		계	국	도	군	기금		
2,241	200	400	300	-	100	-	1,641	

□ 추진현황 및 향후계획

- 2025. 1. ~ 12. : 기본 및 실시설계용역 시행
- 2026. 1. ~ 4. : 환경부 재원 협의 등 행정절차 이행
- 2026. 5. ~ 7. : 건설사업관리용역 착수, 공사 발주 및 착공
- 2028. 12. : 공사 준공

□ 기대효과

- 도시 하천과 지류의 수질을 회복하고 물 순환 체계를 강화하여 지속가능한 도시 환경 조성
- 위생환경 개선과 악취 저감을 통해 생활 여건 개선 및 지역 이미지 개선

□ 위 치 도

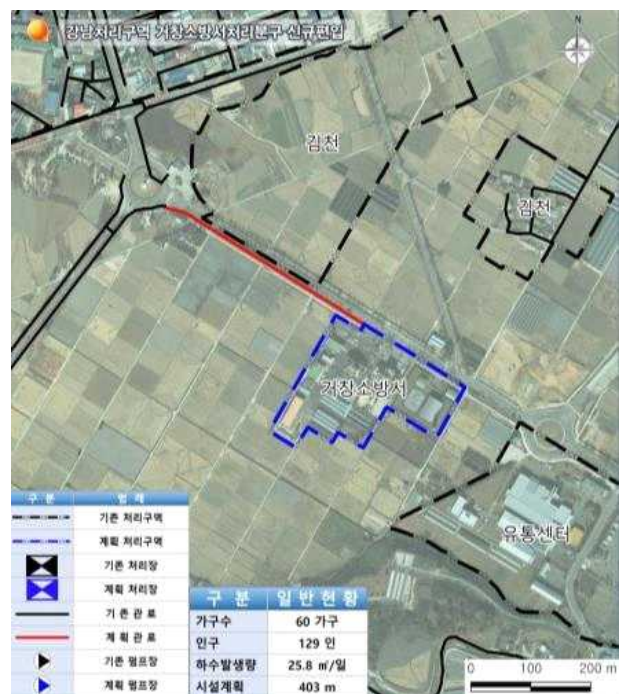
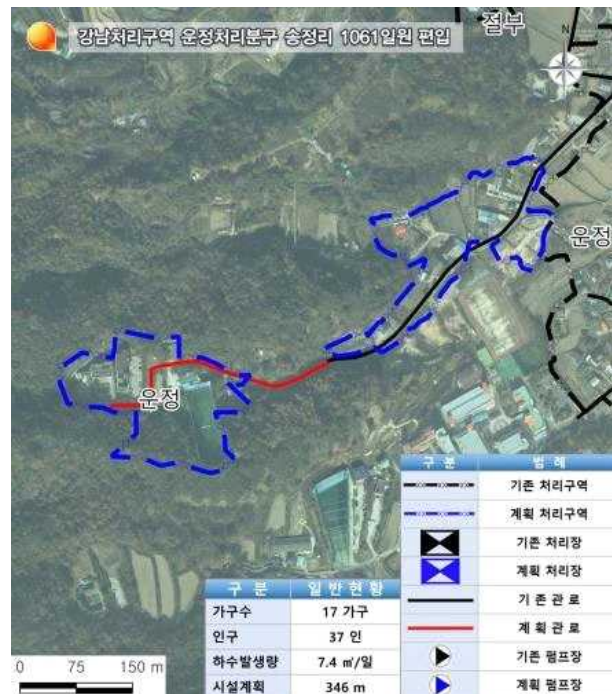

6

거창처리구역 차집관로 복선화 사업

- ❖ 안정적인 하수처리를 위한 선제적 조치로서 차집관로 복선화를 추진하여 하수처리의 연속성과 안전성 확보

□ 추진방향

- 기존 차집관로는 단선 운영으로 사고나 파손 시 하수처리 차질 발생 우려
- 1995년 공공하수처리시설 운영 개시 이후 관로 노후화 진행으로 향후 교체, 수선이 불가피한 실정으로 안정적인 하수처리를 위한 선제적 대응이 요구됨

□ 사업개요

- 위 치 : 거창읍 일원
- 기 간 : 2026. 1. ~ 2031. 12.
- 사 업 량 : 차집관로 신설 5.5km
- 사 업 비 : 10,000백만원(국 8,400, 지방비 1,600)

(단위 : 백만원)

총사업비	기투자	2026년					2027 이후	비고
		계	국	도	군	기금		
10,000	-	250	-	-	250	-	9,750	

□ 추진현황 및 향후계획

- 2025. 1. : 거창 하수처리구역 기술진단용역 시행
- 2026. 1. ~ 12. : 기본 및 실시설계용역 시행
- 2026. 11. ~ 12. : 재원협의 및 설치인가 등 행정절차 이행
 - ※ 하수도 기본계획 반영 및 2027년 국고사업(하수관로정비비) 신청
- 2027. 1. : 건설사업관리용역 착수, 공사발주 및 착공
- 2031. 12. : 공사 준공

□ 기대효과

- 관로 복선화로 사고·파손 시에도 대체 관로를 통한 하수처리 기능 유지로 안정적이고 연속적인 하수처리 가능
- 관로 파손이나 집중호우로 인한 하수 역류 대응력 강화 및 유지 관리 효율성 향상

□ 위 치 도



7

맨홀펌프장 노후 콘크리트 뚜껑 교체사업

❖ 맨홀펌프장 노후 콘크리트 맨홀 부식 및 파손에 따른 꺼짐사고 예방 및 잠금식 맨홀 교체를 통한 유지관리 개선

☐ 추진방향

- 맨홀펌프장 중 부식 및 파손 우려가 있는 노후 콘크리트 뚜껑을 잠금식 맨홀로 교체하고자 함

☐ 사업개요

- 사업명 : 맨홀펌프장 노후 콘크리트 뚜껑 교체사업
- 사업대상 : 위천면 장기#1 맨홀펌프장 등 14개소
- 사업기간 : 2026. 1. ~ 2026. 12.
- 사업내용 : 잠금식 맨홀 교체 14개소, 콘크리트 맨홀 교체 200개소
- 사업비 : 200백만원(군비)

(단위 : 백만원)

총사업비	기투자	2026년					2027 이후	비고
		계	국	도	군	기금		
200	-	200	-	-	200	-	-	

☐ 추진계획

- 2026. 1. ~ 3. : 맨홀펌프장 개선 실시설계 용역 시행
- 2026. 4. : 공사 발주 및 착공
- 2026. 6. : 공사 준공

☐ 기대효과

- 노후 콘크리트 맨홀 뚜껑 교체로 안전사고 사전예방
- 맨홀 사다리 추가 설치를 통한 작업자 작업환경 개선

☐ 현황사진



8

거창정수장 소독약품 제조설비 개선사업

- ❖ 거창정수장 차염소독 설비가 노후(2010년 설치)하여 효율저하 발생
- ❖ 노후 설비 교체를 통한 소독 성능 개선 및 원료(정제염) 사용 저감

☐ 추진방향

- 효율이 저하된 노후 소독시설을 교체하여 생산효율 증대 추진

☐ 사업개요

- 사업명 : 거창정수장 소독설비 개선사업
- 사업위치 : 거창정수장 지내
- 사업기간 : 2026. 1. ~ 2026. 8.
- 사업내용 : 차염소독설비(70kg/일) 교체 1대
- 소요예산 : 250백만원(균비)

(단위 : 백만원)

총사업비	기투자	2026년					2027 이후	비고
		계	국	도	군	기타		
250	-	250	-	-	250	-	-	

☐ 추진계획

- 2026. 1. ~ 2. : 실시설계 용역 시행
- 2026. 2. : 사업 착공
- 2026. 8. : 사업 준공

☐ 기대효과

- 시설물 개선을 통한 원료(정제염, 전력) 절감 및 생산 효율 증대
- 노후 설비 교체로 소독시설 안정성 확보

☐ 현장사진



거창 노후 차염설비(좌측)



거창 신설 차염설비(우측)

2026년도 주요 업무 시행계획

체육시설사업소 소관

보고순서

I. 2026년도 주요 업무계획

- ☐ 정책 목표 및 과제
- ☐ 정책과제 추진계획

II. 현안·역점 사업

III. 신규·특수 시책

I. 2026년도 주요 업무계획

정책목표

**스포츠마케팅으로 경제 활성화,
군민건강 증진**



4대 정책과제

- ① 스포츠 복지를 통한 군민 화합 실현
- ② 공공체육시설 인프라 확충, 생활체육 거점도시 도약
- ③ 군민 건강증진을 위한 생활체육 활성화
- ④ 전지훈련 및 대회 유치로 체육메카 거창 실현

□ 이행과제

정책과제	스포츠 복지를 통한 군민 화합 실현	
이행과제		① 군민과 함께하는 행복한 스포츠 복지 실현
		② 스포츠 유망주 발굴 및 전문선수 육성
		③ 생활체육 교류전으로 군민 화합 및 우호 증진
정책과제	공공체육시설 인프라 확충, 생활체육 거점도시 도약	
이행과제		① 스포츠파크 시설개선 및 유지관리 철저
		② 제2창포원 파크골프장 및 제2스포츠타운 시설개선 및 이용 활성화
		③ 실내·외 생활체육시설 최상의 경기장 여건 조성
정책과제	군민 건강증진을 위한 생활체육 활성화	
이행과제		① 군민 맞춤형 생활체육 프로그램 운영
		② 안전하고 쾌적한 생활체육 환경 조성
		③ 인적자원 역량 강화 및 서비스 품질 제고
정책과제	전지훈련 및 대회 유치로 체육메카 거창 실현	
이행과제		① 지역 체육복지 구축 및 발전을 위한 생활체육대회 개최
		② 지역경제 활성화와 생활인구 증가를 위한 전국대회 유치
		③ 체류형 전지훈련팀 유치로 전지훈련 최적지 거창 도약

1. 스포츠 복지를 통한 군민 화합 실현

- ❖ 참여형 생활체육활동, 대회 지원을 통한 군민 화합 및 지역 활력 제고
- ❖ 스포츠 유망주의 체계적 운영·지원을 통한 전문체육 경쟁력 강화

① 군민과 함께하는 행복한 스포츠 복지 실현

- 군민 생활체육활동 지원
 - 생활체육교실 : 파크골프·피트니스댄스 등 6개 종목 운영 / 6백만원
 - 생활체육프로그램 : 어린이·청소년·어르신 프로그램 운영 / 54백만원
 - 생활체육지도자 배치 : 일반 6명, 어르신 5명, 장애인 1명 / 402백만원
- 저소득층 스포츠강좌이용권 지원 : 189백만원(월105천원)
- 장애인민 체육활동 지원
 - 장애인체육교실 운영 지원 : 12백만원
 - 거창군장애인체육대회 개최 지원 : 23백만원
 - 장애인체육동아리 각종 대회 참가 지원 : 9개 동아리 / 20백만원
 - 장애인스포츠강좌이용권 지원 : 52백만원(월110천원)
- 지정스포츠클럽 운영 지원 : 166백만원

② 스포츠 유망주 발굴 및 전문선수 육성

- 엘리트 운동부 육성 지원 : 414백만원
 - 배드민턴, 역도, 축구, 사격, 육상, 검도 6개 종목
 - 유망선수 육성 지도자 배치 : 배드민턴, 역도, 사격, 육상, 검도
 - 검도부 창단 : 지도자 1명, 선수 10명
- 우수선수 발굴 육성 지원 : 90백만원
- 청소년 체육아카데미 운영 : 18백만원
- 청소년 우수선수 장려금 지원 : 20백만원

③ 생활체육 교류전으로 군민 화합 및 우호 증진

- 경남도민체육대회 참가 지원 : 250백만원
- 경남 장애인체육대회 참가 지원 : 12백만원
- 경남 생활체육대축전 참가 : 114백만원
- 자매결연자치단체 체육대회 개최 : 25백만원
- 경남 초·중학생 종합 체육대회 참가 : 17백만원

2 공공체육시설 인프라 확충, 생활체육 거점도시 도약

- ❖ 공공체육시설의 철저한 유지관리로 이용자 편의 제공 및 만족도 향상
- ❖ 공공체육시설 인프라 확충을 통한 스포츠 마케팅 시너지 효과 창출로 생활인구 유입 증대 및 지역 경제 활성화 기여

① 스포츠파크 시설개선 및 유지관리 철저

- 스포츠파크 및 양평근린공원 시설 정비 및 유지보수
 - 대 상 : 종합운동장, 다목적체육관, 실내체육관, 양평근린공원 등
 - 소요예산 : 1,430백만원(군비) / 시설비, 인건비, 공공운영비 등
 - 주요내용 : 노후 시설 정비, 파손 및 위험시설 보수, 시설물 안전점검, 주변 환경정비 등

② 제2창포원 파크골프장 및 제2스포츠타운 시설개선 및 이용 활성화

- 제2스포츠타운 시설 개선사업 추진
 - 대 상 : 제2스포츠타운 내 야구장, 축구장, 관리동, 주차장 등
 - 사 업 비 : 400백만원(군비) / 시설비
 - 주요내용 : 야구장 외야웬스 확충, 축구장 외야웬스 확장, 부대시설 (벤치·파라솔 등) 확충, 주차장 및 경기장 주변 환경정비
- 제2창포원 파크골프장 시설 개선사업 추진
 - 대 상 : 제2창포원 파크골프장
 - 사 업 비 : 230백만원(군비) / 시설비
 - 주요내용
 - 파크골프장 시설 관리용 장비 구입 : 승용식 예취기, 전동 카트기 등
 - 부대시설 확충, 경기장 정비 및 잔디 생육 활성화
 - 그늘막(파라솔), 의자, 심장충격기, 출입 통제시설 추가 설치 등
 - 경기장 배토·다짐, 잔디 보식·시비 등
 - 대한파크골프협회 공인 인증 : 벙커 및 종합안내판 추가 설치 등
 - 파크골프장 사전 교육 프로그램 운영 : 연중(월 4회), 전문 강사 초빙
 - 교육내용 : 경기 기본 규칙 및 예절, 안전 수칙, 장비 사용법 등

○ 제2창포원 파크골프장 및 제2스포츠타운 운영 및 유지관리

- 대 상 : 제2창포원 파크골프장, 제2스포츠타운
- 사 업 비 : 386백만원(군비) / 인건비, 사무관리비, 공공운영비, 자산취득비
- 주요내용
 - 시설관리(6명) 및 풀뽑기·예초기 인건비 등
 - 안내 홍보물 제작, 매표소 운영 소모품 등
 - 전기요금 및 이동식 화장실 정화조 청소료 등

③ 실내·외 생활체육시설 최상의 경기장 여건 조성

○ 대 상 : 파크·그라운드골프장, 게이트볼장, 야외 운동기구 등

○ 소요예산 : 527백만원(군비) / 시설비, 인건비, 사무관리비, 공공운영비, 자산취득비 등

○ 주요내용

- 읍·면 파크골프장 관수시설 개선, 잔디 보식·배토·다짐 등
- 읍·면 체육시설 중 건축물 안전점검 및 유지보수
- 야외 운동기구 정비 및 이전 설치 등
- 인조잔디 브러쉬 작업 및 보수(축구장·테니스장·족구장·게이트볼장)
- 각종 체육시설 관람석 정비 등

3. 군민 건강증진을 위한 생활체육 활성화

❖ 유익하고 다양한 생활체육 프로그램 운영으로 군민 건강증진 기여

① 군민 맞춤형 생활체육 프로그램 운영

- 변화하는 삶에 맞춰 이용자 편의를 위한 프로그램 운영
 - 출석률 부담 해소를 위한 주2회 강습반 개설
 - 낮 시간을 활용한 노년층 중심의 실버 강습반 운영
- 지역 공공기관, 학교, 복지기관과 연계한 외부 특강 활성화
- 학생 및 일반인 대상 여름·겨울방학 특강(수영, 탁구, 볼링) 운영 : 연 2회

② 안전하고 쾌적한 생활체육 환경 조성

- 사전 예방 중심의 안전관리 체계 강화
 - 시설물 정기 안전 점검 및 신속한 보수로 안전한 시설물 관리
 - 노후 설비 정비 및 교체 계획 수립
- 직원 및 이용자 대상 안전 교육 확대
 - 실시간 상황 발생 시 직원 행동 매뉴얼 정비 및 정기 교육 실시
 - 이용수칙, 위험구간 등 시각자료 게시로 안전 정보의 시각적 안내
- 시설 위생 및 감염병 예방 프로토콜 상시 운영
 - 탈의실, 샤워실 내 정기 소독 및 환기 시스템 정비
- 수준 높은 서비스로 군민 삶의 질 향상 및 이용자 편의 증대
 - 이용자 만족도 조사 및 반영

③ 인적자원 역량 강화 및 서비스 품질 제고

- 강사 전문성 유지·관리 체계 구축
 - 기본 직무교육과 정기 역량 강화 교육 실시
 - 수강생 대상 수영강사 평가 실시 / 연 2회
- 민원 응대·친절 교육 정례화
 - 분기 1회 민원 응대 및 서비스 교육 실시 / 분기별
- ※ 외부 전문 강사 또는 사이버 영상 콘텐츠 활용

4. 전지훈련 및 대회 유치로 체육메카 가창 실현

- ❖ 건강한 삶과 여가선용을 위한 생활체육대회 개최 지원
- ❖ 전국대회와 전지훈련 전략적 유치로 지역경제 활성화 및 생활인구 유입 기여

1] 지역 체육복지 구축 및 발전을 위한 생활체육대회 개최

○ 지원내역 : 46개 대회, 1,024백만원

(단위 : 명, 백만원)

구 분	지원규모	참가인원	소요예산	비고
합 계	대회(46), 단체(58)	28,132	1,024	
군 단위 체육대회	대회(17), 단체(13)	5,603	139	
도 단위 체육대회	대회(13), 단체(12)	9,479	265	
군민체육대회	대회(1), 단체(18)	2,000	370	
읍면체육대회	대회(14), 단체(14)	10,300	210	
자전거Tour 창포원소풍	대회(1), 단체(1)	750	40	

2] 지역경제 활성화와 생활인구 증가를 위한 전국대회 유치

- 유치방향 : 거창군 체육회 및 종목별 협회 연계 전국대회 유치
- 유치목표 : 제2스포츠타운 및 다목적체육관 등 최신 체육인프라 활용 대회 유치
 - (축구) 유소년 선수와 학부모가 대거 참여하는 대규모 축구대회 유치
 - (야구) 제2스포츠타운 야구장 신설에 따른 전국대회 유치
 - (실버스포츠) 그라운드골프 등 실버세대 체육복지를 위한 대회 유치
 - (실내스포츠) 2개 체육관(다목적체육관, 실내체육관)을 활용한 대회 유치
- 벤치마킹 : 합천·고성·남해군 등 우수사례 벤치마킹으로 유치 경쟁력 강화기반 마련

3] 체류형 전지훈련팀 유치로 전지훈련 최적지 거창 도약

- 유치기간 : 2026. 1. ~ 12.
- 유치종목 : 축구 등 구기종목, 배드민턴·검도 등 실내스포츠 종목
- 유치목표 : 150개팀, 참가인원 3,000여명 / 연인원 20,000여명
- 추진내용
 - 일정 규모 이상의 전지훈련팀 숙박비 등 체재비 지원
 - 전지훈련팀 훈련장 및 경기장 등 체육시설 대관비 지원
 - 관내 관광 및 숙박시설 홍보 및 안내책자 제공
 - 거창의 맛집 소개 및 관내 명승지, 휴양명소 등 관람 유도
 - 전지훈련팀 지도자 및 관련 체육협회와 지속적 파트너십 구축
 - 전지훈련·전국대회 유치 활성화를 위한 체육시설 안내지도 제작 및 전략적 홍보 추진

II. 현안 · 역점 사업

- ① 전 읍 · 면 파크골프장 조성
- ② 제2창포원 내 생활체육시설 확충
- ③ 노후 공공체육시설 개선
- ④ 스포츠파크 실외 골프연습장 개축

1 전 읍·면 파크골프장 조성

- ❖ 전 읍면 파크골프장을 조성하여, 군민 건강증진 기여 및 여가생활 향상과 체육관광객 유치로 지역경제 활성화 기여

□ 사업개요

- 사업명 : 전 읍·면 파크골프장 조성 사업
- 대상 : 남상·남하·마리·북상면 (8개 읍면 조성 완료)
- 사업기간 : 2022년 ~ 2027년
- 소요예산 : 7,010백만원(특조 340, 도 327, 군 6,343)

(단위 : 백만원)

총사업비	기투자	2026년					2027 이후	비고
		계	국	도	군	기타		
7,010	4,610	1,800	-	-	1,800	-	600	

- 사업내용 : 남상·남하·마리·북상면 파크골프장 각 9홀 조성
- 기 조성(126홀) : 거창읍·주상·응양·고제·위천·신원·가조·가북면

① 남상면 파크골프장 조성

- 위치 : 남상면 대산리 3번지 일원
- 사업기간 : 2026. 1. ~ 2026. 11.
- 사업비 : 600백만원
- 사업내용 : 파크골프장 9홀 조성(A=9,000㎡), 배수·관수시설 및 편의시설 설치 등
- 위치도 및 현장사진



○ 추진현황 / 계획

- 2024. 2. : 실시설계용역 착수
- 2024. 5. ~ 2025. 3. : 하천점용허가 신청 전 사전 협의(한국수자원공사, 환경청)
- 2025. 4. : 하천점용허가 신청서 제출
- 2025. 6. : 감악파크골프클럽 사업 대상지 변경 건의(2022년 최초 선정 부지)
- 2025. 7. : 하천점용허가 완료
- 2025. 8. ~ 12. : 사업 대상지 변경 관련 실시설계 용역 시행
- 2026. 1. ~ 4. : 하천점용허가 신청 및 완료(실시설계용역 연계)
- * 실시설계 후 감악파크골프클럽 사업추진 설명회 개최
- 2026. 5. ~ 11. : 공사 계약 발주, 착공 및 준공
- * 착공 후 감악파크골프클럽 시공 관련 설명회 개최

② 남하면 파크골프장 조성

- 위 치 : 남상면 월평리 588번지 일원
- 사업기간 : 2026. 1. ~ 2026. 6.
- 사 업 비 : 600백만원
- 사업내용 : 파크골프장 9홀 조성(A=12,000㎡), 배수·관수시설 및 편의시설 설치 등
- 위치도 및 현장사진



○ 추진현황 / 계획

- 2023. 6. : 실시설계용역 시행
- 2024. 5. ~ 2025. 3. : 하천점용허가 신청 전 사전 협의(한국수자원공사, 환경청)
- 2025. 5. : 하천점용허가 신청서 제출
- 2025. 7. : 하천점용허가 완료
- 2025. 9. : 실시설계 용역 완료
- 2025. 12. : 사업추진 설명회 개최
- 2026. 1. ~ 6. : 공사 발주 후 착공 및 준공
- * 착공 후 시공 관련 설명회 개최

③ 마리면 파크골프장 조성

- 위 치 : 마리면 월계리 1276-31번지 일원
- 사업기간 : 2026. 1. ~ 2026. 11.
- 사 업 비 : 600백만원
- 사업내용 : 파크골프장 9홀 조성(A=11,000㎡), 배수·관수시설 및 편의시설 설치 등
- 위치도 및 현장사진



○ 추진현황 / 계획

- 2024. 8. : 마리면 파크골프장 부지(마리면 월계리 1276-31번지) 선정 검토
- 2024. 12. : 국유재산 사용계획서 제출
- 2025. 4. ~ 10. : 지장물 보상 관련 협의, 감정평가 완료
- 2025. 11. : 지장물 보상
- 2025. 12. ~ 2026. 2. : 실시설계용역 시행
- 2025. 2. : 사업 추진 주민설명회 개최(실시설계용역 연계)
- 2026. 2. ~ 3. : 지장물(수목, 비닐하우스 등) 각종 폐기물 철거처리
- 2026. 2. ~ 5. : 하천점용허가 신청 및 완료(국유재산 사용허가 신청 연계)
- 2026. 6. ~ 11. : 공사 계약 발주, 착공 및 준공

* 착공 후 마리면 파크골프클럽 시공 관련 주민설명회 개최

④ 북상면 파크골프장 조성

- 위 치 : 북상면 농산리 8-1번지 일원
- 사업기간 : 2026. 1. ~ 2027. 6.
- 사 업 비 : 600백만원
- 사업내용 : 파크골프장 9홀 조성(A=7,000㎡), 배수·관수시설 및 편의시설 설치 등
- 위치도 및 현장사진



○ 추진현황 / 계획

- 2025. 3. : 북상면 파크골프장 조성 주민 대표 간담회 개최
- 2025. 8. : 북상면 파크골프장 조성 추진위원회 설명회 개최
- * 북상면 파크골프장 조성 대상지 입지 분석 및 농산리 8-1번지 일원 부지 제안
- 2025. 10. ~ 2026. 6. : 하천기본계획 변경(보전→친수) 용역 시행 및 완료
- 2026. 7. ~ 12. : 실시설계용역 시행, 하천점용허가 신청 및 완료
(국유재산 사용허가 신청 연계)
- 2026. 11. : 사업 추진 주민설명회 개최(실시설계용역 연계)
- 2027. 1. ~ 6. : 공사 계약 발주, 착공 및 준공
- * 착공 후 북상면 파크골프클럽 시공 관련 주민설명회 개최

□ 문제점 / 해소 대책

- 남상·마리면 파크골프장 조성사업은 하천점용허가 등 사전 행정절차가 상반기 중 이행 예정으로 상반기 예산 집행 가능 현실화율을 반영해 2개 면 총 사업비 1,200백만원 중 600백만원을 편성하였으며, 11월 준공 목표 달성을 위한 예산 부족분(600백만원) 발생

⇒ 2026년 제1회 추경 시 전 읍면 파크골프장 조성사업 600백만원 증액 편성

2

제2창포원 내 생활체육시설 확충

- ❖ 남하면 황강 친수구역 유희부지 내 생활체육시설 인프라 확충으로 생활체육 저변 확대 및 스포츠 관광 마케팅 활성화

□ 사업개요

- 사업명 : 제2창포원 내 생활체육시설 확충 사업
- 위치 : 거창군 남하면 무릉리 484번지 일원
- 사업기간 : 2024. 9. ~ 2026. 6.
- 소요예산 : 5,300백만원[국 700, 도(특조+전환사업) 1,400, 기 500, 군 2,700]

(단위 : 백만원)

총사업비	기투자	2026년					2027 이후	비고
		계	국	도	군	기타		
5,300	1,800	3,500	700	600	2,200	-	-	

○ 사업내용

- 축구장 2면(A=18,857㎡), 풋살장 2면(A=2,882㎡), 조명타워(H=25m×8개, H=15m×2개)
- 진출입로(B=3.25m, L=124m,) 개설, 광장(주차장 30면, 부대시설) 조성 등

□ 추진현황 / 계획

- 2024. 9. ~ : 실시설계용역 시행
- 2024. 12. ~ 2025. 4. : 도로점용허가 및 하천점용허가 신청
- 2025. 4. 17. : 도로점용허가 완료
- 2025. 5. 26. : 하천점용허가 완료
- 2025. 7. 8. : 진출입로 개설 설계안정성 검토 완료
- 2025. 8. ~ 9. : 도 계약심사 완료 후 공사 계약 발주
- 2025. 10. ~ 2026. 6. : 공사 착공 및 준공
 - 경기장(축구장·풋살장) 조성 공사 착공 : 2025. 10. ~
 - 진출입로 개설 및 광장 조성 공사 착공 : 2025. 11. ~
 - 조명타워 설치 및 전기 인입 공사 착공 : 2026. 2. ~

□ 문제점 / 해소 대책

- 총사업비 5,300백만원 중 국도비사업 발굴 및 신청(2,700백만원) 시 100백만원 미확보 발생

⇒ 2026년 제1회 추경 시 군비 증액(2,100백만원 → 2,200백만원) 편성

□ 위치도 및 조감도



3 노후 공공체육시설 개선

❖ 10년 이상 노후 공공체육시설 개선 사업을 통한 쾌적하고 안전한 생활체육 환경조성과 이용 활성화로 군민건강 증진 기여

□ 사업개요

- 사업명 : 노후 공공체육시설 개선 사업
- 대상 : 거창읍·가북면 전천후 게이트볼장
- 사업기간 : 2026. 1. ~ 6.
- 소요예산 : 770백만원(군비)

(단위 : 백만원)

총사업비	기투자	2026년					2027 이후	비고
		계	국	도	군	기타		
770	-	770		-	770	-	-	

- 사업내용 : 전천후 게이트볼장(거창읍, 가북면) 막구조물 교체 및 편의시설 설치 등

□ 추진현황 / 계획

- 2026. 1. ~ 3. : 실시설계용역 시행
- 2026. 4. ~ 6. : 공사 계약 발주, 착공 및 준공

□ 현장사진



거창읍 전천후 게이트볼장



가북면 전천후 게이트볼장

4

스포츠파크 실외 골프연습장 개축

- ❖ 접근성 높은 스포츠파크 내 골프연습장 개축 등 시설 현대화를 통해 이용자 수요 충족 및 만족도 개선
- ❖ 노후 공공체육시설 안전성 확보 및 쾌적한 시설 조성으로 이용자 편의 제공

□ 사업개요

- 사업명 : 스포츠파크 실외 골프연습장 개축 사업
- 대상 : 스포츠파크 내 실외 골프연습장
- 사업기간 : 2024. 2. ~ 2027. 6.
- 소요예산 : 5,000백만원(도 1,500, 군 3,500)

(단위 : 백만원)

총사업비	기투자	2026년					2027 이후	비고
		계	국	도	군	기타		
5,000	1,000	1,000	-	-	1,000	-	3,000	

- 사업내용 : 실외 골프연습장 건물 내부 확장 및 개축(철골구조물 전면 교체)
- 주요시설 : 연습장 20타석, 휴게실, 승강기, 철골구조물(그물 포함) 등

□ 추진현황 / 계획

- 2024. 2. ~ 2025. 12. : 각종 용역 시행(설계, 군관리계획, 재해, 환경 등)
- 2025. 2. : 거창군계획위원회 자문 및 심의
- 2025. 7. : 경남도 도시계획위원회 심의(자문) 입안
- 2025. 11. 27. : 제9회 경남도 도시계획위원회 심의(원안 가결)
- 2025. 12. 18. : 군관리계획(용도지역, 체육시설 등) 결정(변경) 고시
- 2026. 1. ~ 8. : 실시계획 인가 신청 및 완료
- 2026. 9. ~ 10. : 연습장 및 철골구조물 등 철거·처리
- 진출입로 확장(6m→8m) 및 주차장 확충(50면) 공사 병행
- 2026. 11. ~ 2027. 4. : 공사 계약 발주, 착공 및 준공

□ 문제점 / 해소 대책

- 총사업비 5,000백만원 중 기투자 예산 1,000백만원 외 4,000백만원 재원 확보 필요, 실시계획 인가 완료 및 철거·처리 후 26년 하반기 개축 사업 본 공사 착공을 위해 26년도 최소 사업비 1,000백만원 편성 필요
 - ▷ 11월 1차분 착공 후 27년까지 계속사업의 단계별 공사 추진을 위해 2026년 제2회 추경 시 군비(1,000백만원) 신규 편성
 - ▷ 국도비사업(기금·특별교부세·특별조정교부금 등) 발굴 및 신청을 통해 27년도 본 예산 3,000백만원 (국도비 1,500, 군비 1,500) 편성

□ 위치도 및 조감도



Ⅲ. 신규·특수 시책

- ① 아이와 함께하는 주말 수영교실 운영
- ② 재방문 유도 전지훈련 인센티브 지원 확대

1

아이와 함께하는 주말 수영 교실 운영

- ❖ 가족이 함께하는 주말 체육활동을 통해 건강한 여가문화 조성 및 유대감 형성
- ❖ 어린이의 수영 능력 및 안전의식 향상

☐ 추진방향

- 건강한 가족형 체육활동을 통한 가족 유대감 강화
- 부모 대상 안전교육 및 지도 참여 확대

☐ 사업개요

- 운영기간 : 2026. 3. ~ 11. / 연 2회(상·하반기)
- 장 소 : 거창국민체육센터 수영장
- 운영대상 : 지역 내 초등학교 및 보호자(부모 또는 보호자 1인)
- 운영횟수 : 총 32회(주 1회 x 4개월 x 반기별 운영)
- 모집인원 : 40여개팀(10개팀가족 x 2개반 x 반기별 운영)

☐ 추진계획

- 2026. 1. ~ 2. : 사업계획 수립 및 수강생 모집
- 2026. 3. ~ 6. : 상반기 주말 수영 교실 운영 및 수강생 만족도 조사
- 2026. 7. : 하반기 사업 홍보 및 수강생 모집
- 2026. 8. ~ 11. : 하반기 주말 수영 교실 운영 및 수강생 만족도 조사

☐ 기대효과

- 부모와 자녀간 유대감 증진 및 공동 체육활동 습관 형성
- 지역 내 생활체육 참여율 확대 및 이용자 만족도 제고

2

재방문 유도 전지훈련 인센티브 지원 확대

- ❖ 거창을 방문한 스포츠팀의 재방문을 유도하여 생활인구 유입 촉진
- ❖ 스포츠인프라 확충에 따른 다양한 종목 전지훈련 유치

□ 추진방향

- 일정 규모 이상인 전지훈련팀에게 인센티브(체재비 등)를 지원하여 스포츠팀 적극 유치하고 재방문을 유도하는 체계적인 관리
- 전지훈련 인센티브 일부를 거창사랑 상품권으로 제공하여 지역 경제 선순환 기여

□ 사업개요

- 사업기간 : 2026. 1. ~ 12.
- 지원기준 : 전지훈련팀 5인 이상, 5일 이상 체류 스포츠팀
- 지원액 : 체재비(숙박비)의 50% 이내 * **경제적 기대효과 약 7.4배 발생**
 - * (체재비) 30명 기준, 5일 : 15명(2인 1실) × 4일 × 60,000원(트윈룸) × 50% = 1,800천원
 - * (경제적 효과) 30명 기준, 5일 : 30명 × 5일 × 89,678원 = 13,451천원
- 지원절차
 - 전지훈련 사전통보(일정표 제출) → 인센티브 신청 → 신청확인
 - 1차 지급(거창사랑상품권, 50%) → 2차 지급(훈련후 현금, 50%)
- 사업비 : 50백만원 / 전지훈련 지원금 활용
- 유치집중 종목 : 축구, 야구, 육상, 검도

□ 추진계획

- 2026. 1. : 2026년 전지훈련 인센티브(체재비) 지원사업 추진계획 수립
- 2026. 1. ~ 2. : 동계 전지훈련팀 유치
- 2026. 7. ~ 8. : 하계 전지훈련팀 유치
- 2026. 12. : 하반기 동계 전지훈련팀 유치, 방문팀 감사 서한문 발송

□ 기대효과

- 생활인구 유입 및 지역경제 활성화 기여
- 인센티브 지원으로 ‘전지훈련 최적지 거창’, ‘다시 찾고 싶은 거창’ 조성

2026년도 주요 업무 시행계획

거창골프장사업소 소관

보고 순서

I. 2026년도 주요 업무계획

- ☐ 정책 목표 및 과제
- ☐ 정책과제 추진계획

II. 현안·역점 사업

III. 신규·특수 시책

I. 2026년도 주요 업무계획

정책목표

건강한 골프문화 선도,
지역과 함께 도약하는 거창CC



2대 정책과제

- ① 거창CC 자립경영 정착과 경쟁력 강화
- ② 군민 행복, 고객 감동 골프장 운영

☐ 이행과제

정책과제		거창CC 자립경영 정착과 경쟁력 강화
이행과제		① 독립채산제 기반의 경영자립체계 확립
		② 차질없는 투자비 상환
		③ 대중형 골프장 재지정 추진
		④ 고객 만족형 시설·서비스 혁신
		⑤ 거창CC와 함께하는 특별한 관광·홍보
정책과제		군민 행복, 고객 감동 골프장 운영
이행과제		① 군민 이용 활성화 프로그램 운영
		② 지역 골프 인재 육성 지원
		③ 쉽과 설렘이 공존하는 라운드를 위한 환경 조성
		④ 경기관제시스템 전환으로 골프장 운영효율 극대화

1. 거창CC 자립경영 정착과 경쟁력 강화

- ❖ 1년차 성과 토대로 직영 2년차 재정 건전성 및 경영 자립기반 강화
- ❖ 군민 체감형 서비스와 지역 연계로 지속가능한 수익 창출

① 독립채산제 기반의 경영자립체계 확립

- 경영방향 : 비용 절감과 자립경영 실현, 지속 성장하는 거창CC
- 경영목표
 - 매출액 : 3,230백만원(전년 대비 +30백만원, '25년 3,200백만원 → '26년 3,230백만원)
 - 이용객 : 45,450명(전년 대비 +450명, '25년 45,000명 → '26년 45,450명)
- 추진과제
 - 친환경대중골프장 특별회계 운영 및 공기업 경영성과 분석(결산)
 - 공단 운영과 비교·분석을 통해 경영효율화 및 자립경영 확립

② 차질없는 투자비 상환

- 미회수 투자비 : 7,286백만원 ※ 부가가치세 729백만원 '25년 상환 완료
- 상환기간/방식 : 2025. ~ 2030.(총 6년) / 균등분할 상환
- 상환금액/시기 : 매년 1,214백만원 / 연도말 상환

③ 대중형 골프장 재지정 추진

- 신청시기 : 2026. 3월 중 *골프장 이용요금 계획 및 약관 첨부 문화체육관광부 재지정 신청
- 지정기간 : 3년(최초지정 '23. 4. 20. 기한 도래)

④ 고객 만족형 시설·서비스 혁신

- 고객편익시설(식당) 운영 대상자 선정 및 사용수익허가 추진 : 2026. 4.
- 매월 거창CC 운영 전략 회의를 통해 서비스 품질 점검 체계 구축
- 팀별 우열의식 근절, 유기적 협업체계 구축을 통한 서비스 혁신

⑤ 거창CC와 함께하는 특별한 관광·홍보

- 거창CC 매력 확산 : 홍보영상「우리 골프장 이렇게 관리된다」제작
- 디지털·AI 콘텐츠 : 코스 사진+일러스트 제작·배포&온라인 홍보
- SNS 홍보 강화 : 블로그 기자단 초청 코스 투어 운영
- 관광 연계 패키지 : 굿샷 & 굿나잇 거창(2026. 4.) 체류형 프로그램

2. 군민 행복, 고객 감동 골프장 운영

- ❖ 군민 체력증진과 여가생활에 기여하는 골프장 운영
- ❖ 서비스 품질 향상을 통한 고객 만족 중심 골프장 운영

① 군민 이용 활성화 프로그램 운영

○ 거창CC 군민의 날 운영

- 운영기간 : 2026. 1. ~ 12.
- 운영방법 : 매월 마지막 날 전체 예약 티를 군민에 우선예약 배정
- 예약방법 : 1개월 전, 매월 16일 09시 예약 오픈
※ 미예약 잔여티는 당일 10시 30분 일반 이용객 인터넷 오픈

○ 연간 단체팀 운영

- 운영기간 : 2026. 3. ~ 10.(8개월)
- 모집팀수 : 거창군민 총33개 단체팀(9홀 15팀, 18홀 18팀)
- 운영조건 : 9홀 1팀, 주 1회 / 18홀 3팀, 월 1회 라운드

② 지역 골프 인재 육성 지원

○ 운영기간 : 2026. 3. ~ 12.

○ 대 상 자

- 골프 꿈나무 육성 : 관내 초·중·고 재학생(거창군 주민등록자)
 - 엘리트 육성 : 대한골프협회 선수 등록 및 학교장 추천
 - 체험학습 프로그램 : 관내 학교 신청·접수 받아 선발
- 대회 참가자 지원 : 경남도민체전 등 정부지자체 주관 대회 출전자

○ 지원내용 : 골프 라운드 9홀 연습장소 제공

- ┌ 엘리트 육성 : 주 5회
- └ 체 험 학 습 : 주 1회
- └ 대회 참가자 : 대회 참가 준비 기간

③ 쉽과 설렘이 공존하는 라운드를 위한 환경 조성

- 홈페이지 디자인 등 레이아웃 개선으로 편의성, 가독성 향상
- 체계적 잔디 관리를 통한 최적의 플레이 환경 조성
 - 코스 장애물 제거 및 잔디 예지·시비 등 품질 고도화
 - 그린 통기작업(유공, 무공)으로 잔디 뿌리층 공극 확보
 - 페어웨이 배토 및 신속한 디봇트 복구
 - 잔디 생육 관리 및 관수 체계(스프링클러, 인력관수) 강화
- 승용 카트 이용 편의성 향상 및 경기 운영 효율화
 - 배터리 교체, 폭염 대비 소형 선풍기 설치, 시트 관리 등
 - 주기적 승용카트 점검 및 파손·결함 수리
 - 정지점 및 마그넷 기능 점검 체계 확립
 - 예약(프론트) ⇨ 경기진행 팀워크 강화로 차별화된 골프장 조성

④ 경기관제시스템 전환으로 골프장 운영효율 극대화

- 노캐디 셀프플레이를 위한 경기관제시스템* 교체
- 교체시기 : 2026. 2.
- 교체사유 : 카카오VX 계약기간 만료 및 사업 철수
- 사업비 : 6백만원

* GPS, LTE 통신망 등을 활용해 카트 위치를 실시간으로 확인하고, 경기 진행 상황을 총괄 관리하며, 코스 내 인원관리 및 안전사고를 예방하는 등 골프장의 안전하고 효율적인 운영을 돕는 시스템



II. 현안 · 역점 사업

- ① Refresh 2026·거창CC 고객만족 환경개선
- ② 집중호우 대비 병커 배수 개선 및 모래 교체



Refresh 2026

거창CC 고객만족 환경개선

- ❖ 고객 편의시설 교체로 서비스 품질 및 이미지 상승 효과
- ❖ 시설·장비 단계적 개선으로 경기 운영의 효율성 상승, 고객 만족 향상

☐ 사업개요

- 사업기간 : 2026. 1. ~ 12.
- 위 치 : 거창CC 클럽하우스 및 코스 일원
- 사업내용 : 필수 시설·장비 및 고객 편의시설의 단계적 개선
- 소요예산 : 50백만원(군비)

☐ 추진현황

- 2025. 1. : 클럽하우스 내부 시설 정비(중정 리모델링 등)
- 2025. 3. : 제80회 식목일 나무심기 행사
- 2025. 5. : 프론트 안내데스크 상단 정비 및 안전 시설물 설치
- 안전표지판, 과속방지턱, 주차장 카스토퍼 설치 등
- 2025. 6.~ : 시설 전반 환경 개선 소요 파악

☐ 문제점 / 개선·해소 대책

- 골프장 독립채산제 운영에 따른 투자 가능 예산 한정
⇒ 선택과 집중을 통한 단계적 개선으로 고객 만족도 향상
- 시설·장비 노후화에 따른 관리비용 증가 및 운영 효율 저하
⇒ 안전·운영 필수장비 우선 개선, 고객 체감형 시설 단계적 개선

☐ 향후 추진계획

- 2026년 상반기
 - 코스 관리 및 경기운영 필수장비 우선 개선
 - 코스 조경 : 수목 전정, (산림과 협조)식목일 나무심기, 숲가꾸기
 - 고객 폭염대응 장비 구입 설치 미스트 에어써큘레이터
- 2026년 하반기 : 고객 편의시설 개선 로비 쇼파 교체 등
- 지속 점검체계 구축 : 고객 피드백 반영 및 개선 소요 파악

2 집중호우 대비 벙커 배수 개선 및 모래 교체

- ❖ 집중호우 시 벙커 내 반복적 물고임 현상 해소
- ❖ 벙커 배수 개선을 통한 경기 환경 안정화 및 코스 품질 향상

□ 사업개요

- 기 간 : 2026. 3. ~ 8.
- 대 상 : 전체 홀 벙커 20EA
- 소요예산 : 80백만원(균비)
- 주요내용
 - 기존 모래 제거, 벙커 내 맹암거* 시공을 통해 배수 구조 개선
 - * 맹암거(盲暗渠) : 지하 배수를 위하여 유공관이나 모래, 자갈 따위를 땅속에 매설한 수로
 - 모래를 기존 소토사에서 규사*로 교체하여 물 빠짐 향상
 - * 규사 : 입자가 소토사보다 굵어 배수성 우수, 입자 균일, 유지관리 용이

□ 추진현황

- 2025. 7. : 벙커 내 빗물 양수 작업, 모래 표면 평탄화
- 2025. 8. : 벙커 현황 점검 및 시공 예산 산출

□ 문제점 / 개선·해소 대책

- 기존 맹암거 유공관 전체(주관, 보조관) 교체 시 예산 과다 소요
 - ⇒ 주관만 교체하고 보조관을 연결하여 예산 절감 및 배수 효과 확보

□ 추진계획

- 2026. 3. ~ 8. : 맹암거 시공을 통한 배수 개선 및 모래 교체 작업



<기존 모래(소토사)>



<모래 교체 예시 : 규사(백사)>

Ⅲ. 신규·특수 시책

- ① 굿샷 & 굿나잇 거창
- ② 클럽하우스 테라스 데크 교체 설치
- ③ 클럽하우스 파우더룸 리모델링



하루 더, 거창CC 티오프

굿샷 & 굿나잇 거창

- ❖ 「2026 거창방문의 해」와 연계한 거창CC 맞춤형 관광 이벤트 추진
- ❖ 골프장과 지역 관광산업의 연계로 지역경제 활성화 및 생활인구 증대

□ 추진방향

- 「2026 거창방문의 해」와 연계한 거창CC 관광이벤트 추진
- 골프와 관광산업 연계를 통한 체류형 관광 활성화 및 지역경제 기여

□ 사업개요

- 기 간 : 2026. 4. 27. ~ 28. / 2일간
- 장 소 : 거창CC 클럽하우스 및 코스 일원
- 대 상 : 거창CC 내장객 (행사기간 관내 숙박시설 이용 필수)
- 내 용 : '거창 방문의 해' 기념 특별 골프 이벤트

프로그램명	일자	장소	내용
웰컴 드라이빙	4. 27.	프런트	방문 첫 라운드 고객 골프 우산 증정
로컬푸드 데이	4. 27. ~ 28.	프런트	관내 식당 이용 후 영수증* 제출 시 특산물(사과와인) 증정 *1만원/인당 이상
버디버디 이벤트	4. 27. ~ 28.	8번 홀(Par3)	홀인원·버디 성공 시 현장에서 기념 골프공 증정 및 사진 촬영
SNS 인증	4. 27. ~ 28.	프런트	네이버 리뷰 인증 시 골프 우산 증정

- 소요예산 : 3백만원(군비)

□ 추진계획

- 2026. 2. : 추진계획 수립 및 홍보(홈페이지, SNS, 보도자료 등)
- 2026. 3. : 홈페이지 선착순 예약 접수 및 참가자 사전등록
- 2026. 4. : 프로그램 운영 및 지역 관광 프로그램* 연계 진행

* 관광진흥과 '알뜰하게 놀자! 거창스테이 페스타' 연계, 1박 2일 체류형 골프 힐링 캠프

□ 기대효과

- 거창CC 신규 고객 유치로 골프장 및 지역 관광산업 활력 제고
- 골프와 연계한 거창 체류형 관광 브랜드 구축으로 생활인구 증대

2

클럽하우스 테라스 데크 교체 설치

- ❖ 기존 테라스 시설의 노후화로 인한 안전사고 위험 및 계단실 누수
- ❖ 안전하고 깨끗한 환경 개선을 통해 고객 만족도 제고

□ 추진방향

- 고객 안전을 최우선으로 노후·위험 요소 전면 교체
- 동절기 비수기(휴장일)를 활용하여 영업 지장 최소화

□ 사업개요

- 위 치 : 거창CC 클럽하우스 야외 테라스
- 기 간 : 2026. 1. ~ 2.
- 사업내용 : 클럽하우스 야외 테라스 데크 교체 설치
- 규 모 : 데크(A=150㎡) ※ 테라스, 계단 포함 구간
- 소요예산 : 50백만원(군비)

□ 추진계획

- 2026. 1. : 사업계획 수립, 설계 검토 및 시공사 선정
- 2026. 2. : 기존 시설 철거 및 공사 ※ 임시휴장일 활용

□ 기대효과

- 안전사고 예방 및 고객 만족도 제고
- 클럽하우스 야외 환경 개선을 통한 직영 골프장 이미지 향상



<데크 시공 전>



<시공 후 예상도>

3

클럽하우스 파우더룸 리모델링

- ❖ 파우더룸(드라이존)의 노후화와 불편한 공간구조 개선 필요
- ❖ 안전사고 발생 우려 구조 개선으로 쾌적하고 신뢰할 수 있는 환경 조성

□ 추진방향

- 기존 시설을 최대한 활용, 최소 예산 내 효율적인 리모델링 추진
- 편리하고 세련된 파우더룸 제공을 통해 고객 만족도 제고

□ 사업개요

- 위 치 : 클럽하우스 샤워실 파우더룸
- 기 간 : 2026. 1. ~ 2.
- 사업내용 : 노후 가구 리폼(Reform) 및 공간 재배치
 - 파우더룸 화장대, 수건장 등 리폼(Reform)
 - 칸막이 설치 및 화장대 간접조명 설치
- 규 모 : 남녀 파우더룸 리모델링 1식
- 소요예산 : 10백만원(군비)

□ 추진계획

- 2026. 1. : 기획 및 설계(공간조사, 디자인 콘셉트 및 설계 확정)
- 2026. 2. : 리모델링 공사

□ 기대효과

- 위생적이고 쾌적한 환경 조성으로 고객 만족도 제고
- 직영 골프장 품격 제고 및 경쟁력 강화



<리모델링 시공 전>



<시공 후 예상도>

2026년도 주요 업무 시행계획

거창사건사업소 소관

보고순서

I. 2026년도 주요 업무계획

- ☐ 정책 목표 및 과제
- ☐ 정책과제 추진계획

II. 현안·역점 사업

III. 신규·특수 시책

I. 2026년도 주요 업무계획

정책목표

역사를 넘어 평화로, 미래를 여는
치유의 공간 거창사건추모공원



3대 정책과제

- ① 역사를 기억하고 화합으로 나아가는 온전한 명예회복
- ② 역사를 품고, 평화의 가치를 확산하는 거창사건추모공원
- ③ 역사와 자연이 숨 쉬는 거창사건추모공원

□ 이행과제

정책과제	역사를 기억하고 화합으로 나아가는 온전한 명예회복	
이행과제		① 거창사건 희생자 제75주기 제38회 합동위령제 및 추모식 봉행
		② 거창사건희생자 유족회 지원
		③ 거창사건 관련자 배·보상법 제정 지원
정책과제	역사를 품고, 평화의 가치를 확산하는 거창사건추모공원	
이행과제		① 찾아가는 거창사건 바르게 알기 교육
		② 거창사건 청소년 문예공모전 개최
		③ 거창사건 순례인증 챌린지 행사
정책과제	역사와 자연이 숨쉬는 거창사건추모공원	
이행과제		① 제19회 국화관람회 개최
		② 사계절 꽃으로 피어나는 추모공원 조성
		③ 거창사건추모공원 시설물 관리 운영

1. 역사를 기억하고 화합으로 나아가는 온전한 명예회복

- ❖ 거창사건으로 희생된 영령들의 넋을 기리고 유족의 상처와 아픔을 위로
- ❖ 거창사건 배·보상법 통과로 유족들의 실질적인 명예회복

① 거창사건 희생자 제75주기 제38회 합동위령제 및 추모식 봉행

- 2026년 4월(음력 3월 3일 예정, 유족회 이사회 결정) 거창사건추모공원 일원
- (사)거창사건희생자유족회, 기관·단체장, 유족, 공무원, 주민 등 800여명
- 소요예산 : 53백만 원(국 30, 도 13, 군 10)

② (사)거창사건희생자유족회 지원

- 유족회 생활지원비 지원 : 58명(관내 거주)에게 매월 12.2백만 원 지원
 - 신청일 기준 6개월 전부터 거창군에 주민등록을 두고 있는 유족
 - 모든 유족에게 희생자 수에 따라 월 10만 원씩 지원
- 유족회 운영을 위한 경비 지원 : 53백만 원(국)
 - 이사회 개최, 전적지 순례, 사무실 운영 등

③ 거창사건 관련자 배·보상법 제정 지원

- 목 표 : 제22대 국회 임기 내 거창사건 관련 배·보상법 통과로 거창사건 희생자 및 유족의 온전한 명예 회복
- 진행상황
 - 지난 4월과 11월에 보상과 배상법안이 각각 발의되었으나 현재 행정안전위원회(여야 모두 법안 취지에는 공감하나 보상 여부는 신중한 접근이 필요하고 재정 당국과의 협의 필요성 제기) 와 법제사법위원회에 계류중인 상태임
 - 배·보상법 통과 촉구를 위해 지난 12월에 유족회 임원들과 군의회 의장, 관계공무원 등이 국회를 방문하여 법안 대표발의자와 여·야 국회의원을 면담하고 유족회 상황 설명 및 배·보상법 통과 촉구를 요청
- 향후계획
 - 유족회, 국회의원, 도의원, 군의원과 공동 대응 협력체계 구축
 - 유족회와 수시 간담회 개최 및 행정 사항 적극 지원

2. 역사를 품고, 평화의 가치를 확산하는 거창사건추모공원

- ❖ 거창사건 희생자 유족들의 아픔을 함께 나누고 올바른 역사를 홍보
- ❖ 거창사건에 대한 적극적인 홍보 활동으로 공감대 형성 도모

① 찾아가는 거창사건 바르게 알기 교육

- 기 간 : 2026. 1. ~ 12.
- 대 상 : 경남·대구 지역 초·중·고등학생
- 소요예산 : 3백만 원(군)
- 추진방법
 - 대상 지역 학교 수요조사 등을 통한 찾아가는 교육 실시
 - 사전 예약 신청을 통한 거창사건추모공원 현장 교육
- 사업내용 : 거창사건 역사해설 청취, 거창사건 영상물 시청 등

② 제10회 거창사건 청소년 문예공모전 개최

- 공모부분 : 시, 산문
- 응모대상 : 전국 중·고등학생
- 입 상 작 : 16편(대상 2, 특별상 2, 최우수상 4, 우수상 4, 장려상 4)
- 소요예산 : 5백만 원(군)

③ 거창사건 순례인증 챌린지 행사

- 기 간 : 2026. 6. ~ 11.(차수별 시행) ※ 6월(1차), 11월(2차)
- 대 상 : 거창사건 지정 순례장소 10개소

장소구분	순례장소	주소	비고
거창사건 관련시설	거창사건역사교육관	신원면 신차로 2924	(필수방문)
	박산합동묘역	신원면 과정리 산 66-8	
	탄량골 희생장소	신원면 대현리 551	
	박산골 총탄흔적 바위	신원면 과정리 산 66-6	
	청연마을 희생장소	신원면 덕산리 217-12	
	홍동골 어린이 희생자 유적지	신원면 대현리 587	
거창사건 추모공원 체험시설	거창사건 위령탑	신원면 신차로 2924	
	맨발길(고령토, 모래)	신원면 신차로 2924	
	수국동산	신원면 신차로 2924	
	무궁화길	신원면 신차로 2924	

- 소요예산 : 10백만 원(군)
- 사업내용 : ‘워크온 앱’을 통한 순례장소 10개소 중 5개소 방문한 참여자에게 거창사랑상품권 지급

3. 역사와 자연이 숨쉬는 거창사건추모공원

- ❖ 거창사건의 역사적 의미와 자연 친화적 가치를 조화롭게 담아내어 거창사건추모공원을 평화와 치유의 상징으로 조성
- ❖ 방문객에게 편안한 휴식과 힐링을 제공하여, 거창사건추모공원이 거창 9경의 위상을 확립하도록 함

① 제19회 국화관람회 개최

- 기 간 : 2026. 10. ~ 11.
- 장 소 : 거창사건추모공원 일원
- 소요예산 : 66백만 원(군)
- 행사내용
 - 모형작, 꽃벽, 분화국, 절화국, 노지국화 및 경남도육성 신품종 국화 등 거창사건추모공원 영내에서 직접 재배한 국화 전시 관람
 - 음악 공연, 지역 단체 참여형 행사, 부대행사 운영 등
 - 거창사건의 역사를 알리기 위한 홍보 부스, 향토 음식 부스 등 기타행사 진행
- 예상방문객 : 38,000명 정도

② 사계절 꽃으로 피어나는 추모공원 조성

- 기 간 : 2026. 1. ~ 12.
- 장 소 : 거창사건추모공원 일원
- 소요예산 : 600백만 원(국 207, 군 393)
- 사업내용
 - 국화·수국 재배와 계절별 꽃 식재·관리
 - 추모공원 전역 조경수 전정 등 관리
 - 추모공원, 묘역 및 희생 장소 환경정비
 - 공원관리 인력 운영 : 일용직 근로자 26명 정도(남 10, 여 16)
 - 공원관리 재료비 집행 : 농약, 비료, 상토, 유류, 모종, 소모품 구입 등

③ 거창사건추모공원 시설물 관리 운영

- 거창사건추모공원 보도블록 정비공사 : 100백만 원(국)
 - 보도블록 정비 L=150.0m, A=516.0m²
- 거창사건추모공원 추모마당 정비공사 : 30백만 원(국)
 - 추모마당 정비 A=720.0m²
- 추모공원 조경수 관리 및 시설물 보수 : 67백만 원(국)
 - 조경수 이식, 전정, 방제 및 시설물 보수
- 추모공원 국화 육묘하우스 정비 : 30백만 원(국)
 - 육묘하우스 4개소 정비, 온도조절기 2개 설치
- 무궁화동산 산책로 정비공사 : 30백만 원(국)
 - 무궁화동산 산책로 정비 1식
- 추모공원 내 계단 정비공사 : 20백만 원(국)
 - 추모공원 계단 정비 1식

II. 현안 · 역점 사업

- ① 찾아가는 거창사건 바르게 알기 사업 확대 추진
- ② 거창사건추모공원 보도블록 정비공사
- ③ 거창사건추모공원 추모마당 정비공사
- ④ 무궁화동산 산책로 정비공사
- ⑤ 추모공원 내 계단 정비공사
- ⑥ 추모공원 국화 육묘하우스 정비
- ⑦ 추모공원 조경수 관리 및 시설물 보수

1

찾아가는 거창사건 바르게 알기 사업 확대 추진

- ❖ 찾아가는 거창사건 바르게 알기 사업은 거창사건에 대한 이해와 관심도를 높이는데 기여하고 있음
- ❖ 이 사업을 인근 지자체 및 군부대 · 경찰서 · 관계기관으로 확대하여 거창사건에 대한 국민적 관심을 한단계 더 높이하고자 함

□ 사업개요

- 사업기간 : 2026. 1. ~ 12.(연중)
- 사업대상 : 군부대 · 경찰서 · 관계기관 종사자, 타 지자체 공무원, 경남 · 대구지역 초·중·고 학생 등
- 소요예산 : 3백만 원(군비)

(단위 : 백만 원)

총사업비	기투자	2026년					2026 이후	비고
		계	국	도	군	기타		
3	-	3	-	-	3	-	지속	

□ 추진현황

- 경남, 대구 지역 초·중·고 학생을 대상으로 교육 시행 중

□ 문제점 / 개선 · 해소 대책

- 「거창사건법」 개정안이 국회 임기 만료로 반복 폐기됨
- 군부대 · 경찰서 · 관계기관 종사자, 인근 지자체 공무원 대상 교육으로 범위를 확대하여 거창사건에 대한 국민적 공감대 형성

□ 향후 추진계획

- 2026. 1. : 계획수립
- 2026. 2. : 교육 수요조사 및 홍보(공문발송, 보도자료 배포)
- 2026. 3. ~ 12. : 사업 시행 및 성과 관리(교육 실시, 결과 분석 및 피드백)

2

거창사건추모공원 보도블록 정비공사

- ❖ 추모공원 주 출입구 가로수 뿌리가 성장하면서 보도블록의 변위가 발생하여 보행자 안전사고 위험이 있음
- ❖ 추모공원 방문객의 보행 안전을 보장하고 보다 나은 쾌적한 관람 환경을 조성하기 위해 보도블록 정비가 시급함

□ 사업개요

- 기 간 : 2026. 1. ~ 6.
- 위 치 : 거창사건추모공원 추모문~천유문 일원
- 사업내용
 - 보도블록 정비 L=150.0m, A=516.0㎡
 - 경관조성용 초화류 설치공간 조성
- 소요예산 : 100백만 원(국비)

(단위 : 백만 원)

총사업비	기투자	2026년					2026 이후	비고
		계	국	도	군	기타		
100	-	100	100	-	-	-	-	

□ 문제점 / 개선 · 해소 대책

- 추모공원 주 출입구 가로수 뿌리의 성장으로 인해 보도블록이 들리면서 보행 환경이 불안정하여 노약자와 어린이, 장애인 등 보행 약자들의 안전사고 위험이 있음
- ⇒ 추모문~천유문 일원 보도블록의 전면 정비를 통해 안전한 보행 환경을 조성하여 안전사고 발생 가능성을 사전에 차단하고자 함

□ 향후 추진계획

- 2026. 1. ~ 3. : 실시설계
- 2026. 4. ~ 6. : 착공 및 준공

보도블록 정비
L=150.0m, A=516.0m²

관리사무실

추모문

주차장1

위패봉안각

천유문

20m

3

거창사건추모공원 추모마당 정비공사

- ❖ 거창사건추모공원 역사교육관 앞 추모마당 바닥이 노후화되어 경관을 저해하고 있어 정비가 필요함
- ❖ 추모마당 정비를 통해 방문객들의 안전사고를 예방하고, 쾌적한 이용 여건을 마련하고자 함

□ 사업개요

- 기 간 : 2026. 1. ~ 7.
- 위 치 : 거창사건추모공원 역사교육관 일원
- 사업내용
 - 추모광장 바닥 정비 A=720.0㎡
- 소요예산 : 30백만 원(국비)

(단위 : 백만 원)

총사업비	기투자	2026년					2026 이후	비고
		계	국	도	군	기타		
30	-	30	30	-	-	-	-	

□ 문제점 / 개선 · 해소 대책

- 추모마당 바닥의 노후화 및 균열로 인해 보행 불편이 발생하고, 미관을 저해하고 있음
 - ⇒ 바닥 전면 정비를 통해 파손 부위를 보수하고 균열을 제거하여 안전하고 쾌적한 보행 환경을 제공

□ 향후 추진계획

- 2026. 1. ~ 3. : 실시설계
- 2026. 4. ~ 7. : 착공 및 준공

□ 사업대상지



4

무궁화동산 산책로 정비공사

- ❖ 무궁화동산 내 산책로가 마사토로 되어 있어 비가 오면 흙탕길로 변해 이용객들이 불편을 겪고 있음
- ❖ 방문객에게 쾌적하고 안전한 보행 환경을 제공하고자 정비가 필요함

□ 사업개요

- 기 간 : 2026. 1. ~ 6.
- 위 치 : 거창사건추모공원 무궁화동산 산책로
- 사업내용 : 무궁화동산 산책로 정비 1식
- 소요예산 : 30백만 원(국비)

(단위 : 백만 원)

총사업비	기투자	2026년					2026 이후	비고
		계	국	도	군	기타		
30	-	30	30	-	-	-	-	

□ 문제점 / 개선 · 해소 대책

- 거창사건 추모공원의 무궁화 산책로가 마사토로 되어 있어 비가 오면 흙탕길로 변해 이용하는 방문객들이 불편을 겪고 있음
 - ⇒ 무궁화동산 산책로 정비 시 자연 친화적인 자재를 사용하여 주변 경관과 조화를 이루도록 안전 · 휴식 · 경관이 어우러진 산책로 환경 조성

□ 향후 추진계획

- 2026. 1. ~ 3. : 실시설계
- 2026. 4. ~ 6. : 착공 및 준공

□ 사업대상지

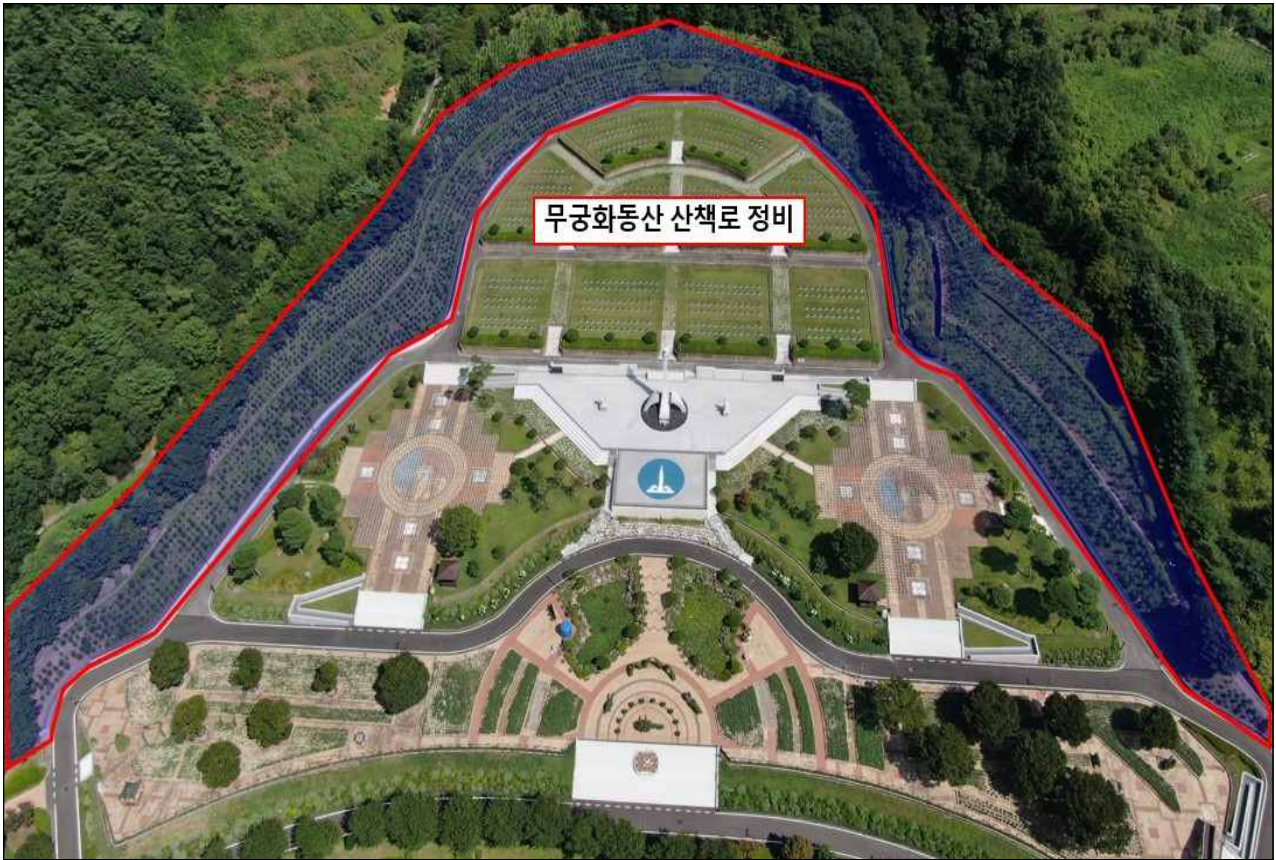

5

추모공원 내 계단 정비공사

- ❖ 추모공원 내 주요 동선에 설치된 계단이 노후화 및 파손되어 이용객의 안전사고 우려가 있음
- ❖ 공원을 찾는 방문객이 안전하고 편안하게 이동할 수 있는 보행 환경 조성이 필요함

□ 사업개요

- 기 간 : 2026. 1. ~ 6.
- 위 치 : 거창사건추모공원 일원
- 사업내용 : 계단 정비 1식
- 소요예산 : 20백만 원(국비)

(단위 : 백만 원)

총사업비	기투자	2026년					2026 이후	비고
		계	국	도	군	기타		
20	-	20	20	-	-	-	-	

□ 문제점 / 개선 · 해소 대책

- 추모공원 주요 동선의 계단이 노후화 · 파손되어 보행 시 방문객의 안전사고 우려가 있음
 - ⇒ 노후 · 파손된 계단 정비를 통해 방문객에게 안전하고 원활한 보행 환경을 제공하고자 함

□ 향후 추진계획

- 2026. 1. ~ 3. : 실시설계
- 2026. 4. ~ 6. : 착공 및 준공

□ 사업대상지



6

추모공원 국화 육묘하우스 정비

- ❖ 국화 전용 재배 단지 확장에 따른 국화 생육 환경 최적화 필요
- ❖ 국화의 안정적인 육묘 기반을 마련하고자 거창사건추모공원 국화 육묘하우스의 정비가 필요함

□ 사업개요

- 기 간 : 2026. 1. ~ 6.
- 위 치 : 거창사건추모공원 일원
- 사업내용
 - 국화 육묘하우스 4개소 정비
 - 온도조절기 2개 설치
- 소요예산 : 30백만 원(국비)

(단위 : 백만 원)

총사업비	기투자	2026년					2026 이후	비고
		계	국	도	군	기타		
30		30	30	-	-	-	-	

□ 문제점 / 개선 · 해소 대책

- 추모공원 국화 재배 단지 확장 및 시설의 노후화로 인해 국화 육묘하우스의 작업 효율 및 국화 관리 안정성의 저하가 우려됨
 - ⇒ 국화 육묘하우스 정비를 통해 국화 생육 환경을 안정적으로 유지하고 효율적인 재배 공간 확보

□ 향후 추진계획

- 2026. 1. ~ 3. : 실시설계
- 2026. 4. ~ 6. : 착공 및 준공

7

거창사건추모공원 조경수 관리 및 시설물 정비

- ❖ 거창사건추모공원 내 조경수, 초화류에 대하여 이식, 전정 및 방제 등의 관리와 시설물에 대한 수시정비가 필요
- ❖ 조경수, 초화류의 정비 및 시설물의 보수를 통해 방문객들의 볼거리 제공 및 안전사고를 예방하고자 함

□ 사업개요

- 기 간 : 2026. 1. ~ 12.
- 위 치 : 거창사건추모공원 일원
- 사업내용 : 추모공원 조경수 관리 및 시설물 정비
- 소요예산 : 67백만 원(국비)

(단위 : 백만 원)

총사업비	기투자	2026년					2026 이후	비고
		계	국	도	군	기타		
67	-	67	67	-	-	-	-	

□ 문제점 / 개선 · 해소 대책

- 추모공원 내 조경수, 초화류에 대한 이식, 전정 및 방제 등 관리 작업과 시설물에 대한 수시 보수가 필요
- ⇒ 조경수, 초화류의 적기 이식, 병해충 방제 작업 및 시설물 보수를 통해 연중 깨끗하고 안전한 공원 조성으로 방문객 편의 제공

□ 향후 추진계획

- 2026. 1. ~ 12. : 조경수 관리 및 시설물 정비

Ⅲ. 신규·특수 시책

- ① 거창사건추모공원 구석구석 스탬프 투어
- ② 거창사건추모공원 역사교육관 앞 화단 조성 공사

1 거창사건추모공원 구석구석 스탬프 투어

- ❖ 거창사건의 역사적 의미를 효과적으로 전달
- ❖ 다양한 연령대의 참여로 거창사건추모공원의 홍보 효과 상승

□ 추진방향

- 거창사건추모공원과 거창사건 희생장소의 방문 유도를 통한 방문객 증가
- 스탬프 투어를 통해 거창사건추모공원 및 거창사건 홍보

□ 사업개요

- 사업명 : 거창사건추모공원 구석구석 스탬프 투어
- 사업시기 : 2026. 3. ~ 12.
- 소요예산 : 3백만 원(군비)
- 사업내용 : 거창사건추모공원, 거창사건 희생장소를 탐방하고, 스탬프 투어를 통한 기념품(5천 원 상당의 문구류, 생활용품 등) 제공

□ 추진계획

- 2026. 1.~3. : 스탬프 위치 및 수첩 디자인 선정 후 설치·제작
- 2026. 3.~12 : 스탬프 투어를 완료한 방문객에게 기념품(5천 원 상당의 문구류, 생활용품 등) 제공 ※거창 9경과 연계 가능

□ 기대효과

- 스탬프 투어는 아이들과 어른이 함께 참여하기 좋은 활동으로 가족 단위 방문객에게 놀이처럼 역사를 학습할 기회를 제공하고, 거창사건에 대한 의미를 더욱 효과적으로 전달
- 스마트폰 사용에 익숙하지 않은 사람들도 기념품을 받을 기회를 제공하여, 기존 프로그램(워크온)보다 더 많은 사람들의 폭넓은 참여 유도

2 거창사건추모공원 역사교육관 앞 화단 조성 공사

- ❖ 역사교육관 전면 공간이 미관상 단조로워 볼거리 제공이 미흡
- ❖ 역사교육관 앞 화단 조성을 통해 공간의 가치를 높이고, 상징성 있는 경관을 조성하고자 함

☐ 추진방향

- 계절별 주제에 맞는 화단을 조성하여 사계절 내내 변화하는 경관 제공
- 역사교육관의 상징성과 조화를 이루는 디자인으로 거창사건추모공원의 이미지 제고

☐ 사업개요

- 기 간 : 2026. 1. ~ 6.
- 위 치 : 거창사건추모공원 역사교육관 일원
- 사업내용 : 화단 조성 A=200.0m²
- 소요예산 : 20백만 원(국비)

(단위 : 백만원)

총사업비	기투자	2026년					2027 이후	비고
		계	국	도	군	기타		
20	-	20	20	-	-	-	-	

☐ 추진계획

- 2026. 1. ~ 3. : 실시설계
- 2026. 4. ~ 6. : 착공 및 준공

☐ 기대효과

- 거창사건추모공원 역사교육관의 아름다운 경관으로 방문객의 만족도와 재방문을 제고
- 자연 친화적 공간 조성을 통해 추모와 힐링이 공존하는 분위기 조성

□ 사업대상지



